

股票代碼：1595



川寶科技股份有限公司
Chime Ball Technology Co., Ltd.

年 報
一〇二年度

公開資訊觀測站網址：<http://mops.twse.com.tw>
本公司網址：<http://www.cbtech.com.tw>

中 華 民 國 一 〇 三 年 五 月 七 日 刊 印

一、本公司發言人、代理發言人：

發言人姓名：簡麗真

職稱：管理部協理

電子郵件信箱：gina@cbtech.com.tw

電話：03-324-9948

代理發言人姓名：唐世翰

職稱：副總經理

電子郵件信箱：vincent@cbtech.com.tw

電話：03-324-9948

二、公司地址及電話：

總公司：桃園縣蘆竹鄉長興路三段 277 巷 33 號

電話：03-324-9948

工廠：桃園縣蘆竹鄉長興路三段 277 巷 33 號

電話：03-324-9948

三、股票過戶機構之名稱、地址、網址及電話：

名稱：群益證券股份有限公司股務代理部

地址：台北市大安區敦化南路二段 97 號 B2

電話：02-2702-3999

網址：<http://www.capital.com.tw>

四、最近年度財務報告簽證會計師姓名、事務所名稱、地址、網址及電話：

會計師姓名：方蘇立、林鴻鵬會計師

事務所名稱：勤業眾信聯合會計師事務所

地址：新竹市科學工業園區展業一路 2 號 6 樓

網址：<http://www.deloitte.com.tw>

電話：03-578-0899

五、海外有價證券掛牌買賣之交易場所名稱及查詢該海外有價證券資訊之方式：不適用。

六、本公司網址：<http://www.cbtech.com.tw>

目 錄

壹、致股東報告書	1
貳、公司簡介	4
一、設立日期	4
二、公司沿革	4
參、公司治理報告	6
一、組織系統	6
二、董事、監察人、總經理、副總經理、協理及各部門與分支機構主管資料	8
三、公司治理運作情形	18
四、會計師公費資訊	30
五、更換會計師資訊	31
六、公司之董事長、總經理、負責財務或會計事務之經理人，最近一年內曾任職於簽證會計師所屬事務所或其關係企業之資訊	31
七、最近年度及截至年報刊印日止，董事、監察人、經理人及持股比例超過百分之十之股東股權移轉及股權質押變動情形	31
八、持股比例占前十名之股東，其相互間為關係人或配偶、二親等以內之親屬關係之資訊	32
九、綜合持股比例	32
肆、募資情形	33
一、資本與股份	33
二、公司債辦理情形	37
三、特別股辦理情形	37
四、參與發行海外存託憑證辦理情形	37
五、員工認股權憑證辦理情形	37
六、限制員工權利新股辦理情形	37
七、併購辦理情形	38
八、資金運用計畫執行情形	38
伍、營運概況	41
一、業務內容	41
二、市場產銷概況	47
三、最近二年度及截至年報刊印日止從業員工人數及流動情形	53
四、環保支出資訊	53
五、勞資關係	53
六、重要契約	55
陸、財務概況	56
一、最近五年度簡明資產負債表及綜合損益表	56
二、最近五年度財務分析	64
三、最近年度財務報告之監察人審查報告	69
四、最近年度財務報告	70
五、最近年度經會計師查核簽證之個體財務報告	130
六、公司及其關係企業最近年度及截至年報刊印日止，如有發生財務週轉困難情事，應列明其對本公司財務狀況之影響	202
柒、財務狀況及財務績效之檢討分析與風險事項	202
一、財務狀況	202
二、財務績效	203
三、現金流量	203

四、最近年度重大資本支出對財務業務之影響	204
五、最近年度轉投資政策、其獲利或虧損之主要原因、改善計畫及未來一年投資計畫	204
六、最近年度截至年報刊印日止之風險事項分析評估	204
七、其他重要事項	207
捌、特別記載事項	208
一、關係企業相關資料	208
二、最近年度及截至年報刊印日止，私募有價證券辦理情形	209
三、最近年度及截至年報刊印日止子公司持有或處分本公司股票情形	209
四、其他必要補充說明事項	210
五、最近年度及截至年報刊印日止，有證券交易法第三十六條第二項第二款所定對股東 權益或證券價格有重大影響之事項	210

壹、致股東報告書

在一〇二年裡，整體經濟環境普遍不甚理想，中國景氣緩慢成長也未見歐洲景氣復甦；日本政府打出貨幣寬鬆政策，欲刺激日本國內出口及整體消費，然第四季起美國經濟及財政狀況有逐漸復甦的傾向。雖大環境景氣仍不甚理想，但在川寶全體員工的努力及各位股東及董監事們的支持下，一〇二年合併營業收入為新台幣 1,150,850 仟元，稅後淨利為新台幣 240,695 仟元，每股盈餘為新台幣 6.22 元，仍維持一定的獲利水準。

川寶於一〇二年投資美國公司 Maskless 500 萬美元，成為持股 12.1% 的股東，代理半自動數位直接成像曝光機的銷售，同時亦簽署共同合作開發全自動數位直接成像曝光機；該設備有效節省人工成本及減少生產耗材成本並可因應未來線路越來越趨精密的問題，其曝光成像面積最高可達 26 吋 X32 吋，板厚最高可達 8mm，可應用於高層次板、HDI 板、背板、通訊板、硬板、軟硬複合板。

目前半自動數位直接成像曝光機已少量出貨，且看好高階板廠的需求，成長潛力可期，預估明年將可看到明顯的貢獻度，未來也將爭取 Maskless 來台生產，讓技術移轉實際在台灣扎根。

✚ 一〇二年度營業報告

(一) 營業成果

單位：新台幣仟元；%

項目	一〇二年度	一〇一年度	增(減)金額	增(減)比例
營業收入淨額	1,150,850	1,256,862	(106,012)	(8.43)
營業毛利	459,742	510,392	(50,650)	(9.92)
營業費用	168,617	159,548	9,069	5.68
營業利益	291,125	350,844	(59,719)	(17.02)
營業外收支	22,092	(23,808)	45,900	192.79
本年度稅後淨利	240,695	255,319	(14,624)	(5.73)

(二) 預算執行情形：

本公司一〇二年並未對外公開財務預測，實際營運情形與公司內部規劃無重大差異。

(三) 財務收支及獲利能力分析：

單位：新台幣仟元；%

項目		一〇二年度	一〇一年度	
財務收支	營業收入淨額	1,150,850	1,256,862	
	營業毛利	459,742	510,392	
	稅後淨利	240,695	255,319	
獲利能力	資產報酬率(%)	11.17	12.06	
	股東權益報酬率(%)	14.92	16.85	
	占實收資本 比率(%)	營業利益	75.25	90.69
		稅前純益	80.96	84.53
	純益率(%)	20.91	20.31	
每股稅後盈餘(元)	6.22	6.60		

(四) 研究發展狀況

1. 最近兩年度投入之研發費用

單位：新台幣仟元；%

項目	一〇二年度	一〇一年度
投入之研發費用	34,433	38,490
營業收入淨額	1,150,850	1,256,862
研發費用占營收淨額比率	2.99	3.06

2. 最近兩年度研究發展成果

年度	研發成果
101 年	FAX-1000 金屬機殼 10KW 平行光曝光機。 卷對卷 ITO FILM 全自動機曝光機雛型機開發。
102 年	與美國 Maskless Lithography Inc. 技術合作共同開發全自動數位直接 成像曝光機。

✚ 未來發展策略

一〇三年預計是 4G 通訊的爆發年，台灣預計於今年中旬 4G 上路，在許多基礎設備佈局下，台灣許多大廠對 PCB 需求旺盛；加上終端消費性電子產品未來朝向平價化及大螢幕尺寸面板趨勢發展，使得觸控面板需求大幅增加，需求暢旺，進而帶動曝光機設備需求。

今年下半年，蘋果預估推出各樣新一代大尺寸面板的產品，將有可能使台灣各家供應鏈廠商購置新設備，因應新一代的需求，帶動對曝光機設備廠商營收上揚。

一〇三年經營計畫概要：

1. 與國外廠商新技術合作開發，建立永續競爭優勢。
2. 持續推行內部資源整合，加強全面性成本控管。
3. 計畫性開發新興市場，爭取國外大廠合作，提高市場佔有率。
4. 建立全球行銷管道，強化國際競爭力。
5. 提升客戶滿意度，深耕客戶之合作夥伴關係。
6. 持續研發提升自有技術，開發新產品，以利公司永續經營。

✚ 受到外部競爭環境、法規環境及總體經營環境及影響

1. 中國市場隨著智慧移動終端等電子資訊產品應用市場不斷擴大，HDI、FPC 等相關技術將成為產業發展技術重點；另隨著 PCB 產業發展，提高行業集中度及整合兼併重組將成為產業發展政策焦點；近年大陸 PCB 企業在成本及人工等多方面壓力下，逐漸將產業移往內地區域，相對有擴廠及購置新設備之需求。
2. 日本政府執行貨幣寬鬆政策，刺激日本出口銷售；然隨著日本國內需求漸減，許多大廠紛紛關閉部分 PCB 事業群，尋求成本較低的台灣及大陸廠商進行零件採購，進而帶動台灣與中國大陸 PCB 大廠的銷售。
3. 歐美各國景氣有逐漸復甦的傾向及新興市場需求成長，預期今年可帶動 PCB 相關產業向上成長。

展望未來，不論外在景氣如何變化，川寶秉持一貫的創業理念，持續在專業領域中加強技術發展及進行成本管控，落實社會責任，在瞬息萬變的大環境中維持穩定的營收及獲利，以回饋員工及股東們的支持。

貳、公司簡介

一、設立日期：民國 88 年 2 月 19 日

二、公司沿革

年	度	重	要	沿	革
民國 88 年	2 月	正式成立，資本額新台幣 5,000 仟元，開始投入半自動曝光機研究。			
	10 月	正式與 USHIO 台灣分公司簽約成為 USHIO 台灣區 PCB 曝光用燈管代理商。			
民國 89 年	2 月	第一台內層 CCD 影像檢查對位非平行光曝光機正式推出。			
	11 月	第一台內層 CCD 影像檢查對位平行光曝光機正式推出。			
民國 90 年	5 月	CCD 自動對位外層平行光半自動曝光機正式研發成功。			
民國 91 年	6 月	完成 PCB 全製程 CCD 半自動曝光機；辦理現金增資 12,500 仟元，增資後實收資本額為 17,500 仟元。			
民國 92 年	1 月	開發完成 4CCD 對位機種配置於外層、防焊自動對位曝光機，達到對位更精準的功能。			
	4 月	辦理現金增資 4,900 仟元，增資後實收資本額為 22,400 仟元。			
	8 月	辦理現金增資 1,000 仟元，增資後實收資本額為 23,400 仟元。			
	12 月	辦理技術作價增資 61,000 仟元，增資後實收資本額為 84,400 仟元。			
民國 93 年	10 月	CBT-6810 全自動 CCD 對位非平行光曝光機研發完成。			
民國 94 年	9 月	辦理盈餘轉增資 15,600 仟元，增資後實收資本額為 100,000 仟元。			
	10 月	公司遷址至桃園縣蘆竹鄉內厝村內溪路 39 巷 46 弄 6 號。			
民國 95 年	9 月	CBT-910 分割防焊曝光機開發；辦理盈餘轉增資 50,000 仟元，增資後實收資本額為 150,000 仟元。			
民國 96 年	6 月	間接投資川康國際貿易(上海)有限公司。			
	8 月	辦理現金增資 6,420 仟元及盈餘轉增資 109,494 仟元，增資後實收資本額為 265,914 仟元。			
	10 月	CBT-6805 全自動 CCD 對位平行光曝光機研發完成。			
	12 月	CBT-810C 自動對位非平行光曝光機研發完成。			
民國 97 年	6 月	CBT-6907 全自動 CCD 對位非平行光曝光機研發完成。			
	10 月	CBT-6905 全自動內層對位 CCD 平行光曝光機開發完成。			
民國 98 年	9 月	CBT-6805 全自動外層平行光二代機開發。			
	11 月	辦理盈餘轉增資 39,887 仟元，增資後實收資本額為 305,801 仟元			
民國 99 年	1 月	取得 ISO 9001 認證。			
	7 月	觸控面板專用之單面自動對位平行光曝光機開發完成。			
	7 月	辦理員工紅利轉增資 861 仟元及盈餘轉增資 15,290 仟元，增資後實收資本額為 321,952 仟元。			
	9 月	補辦公開發行。			
	10 月	核准登錄興櫃交易。			
	12 月	辦理現金增資 15,000 仟元，增資後額定資本額為 336,952 仟元。			

年	度	重	要	沿	革
民國 100 年	4 月	送件申請上櫃			
	10 月	辦理現金增資 163,800 仟元，增資後額定資本額為 368,452 仟元。			
	10 月	股票正式上櫃掛牌交易。			
民國 101 年	6 月	FAX-1000 金屬機殼 10KW 平行光曝光機開發。			
	7 月	辦理盈餘轉增資 18,423 仟元，增資後實收資本額為 386,875 仟元。			
	10 月	搬遷至長興廠，且榮獲第 21 屆國家磐石獎。			
	11 月	捲對捲 ITO FILM 全自動機曝光機離型機開發。			
民國 102 年	6 月	投資美國 Maskless Lithography Inc. 及與該公司技術合作共同開發全自動數位直接成像曝光機，並代理半自動數位直接成像曝光機。			
民國 103 年	4 月	公司治理制度評量認證。			

參、公司治理報告

一、組織系統

(一)組織結構

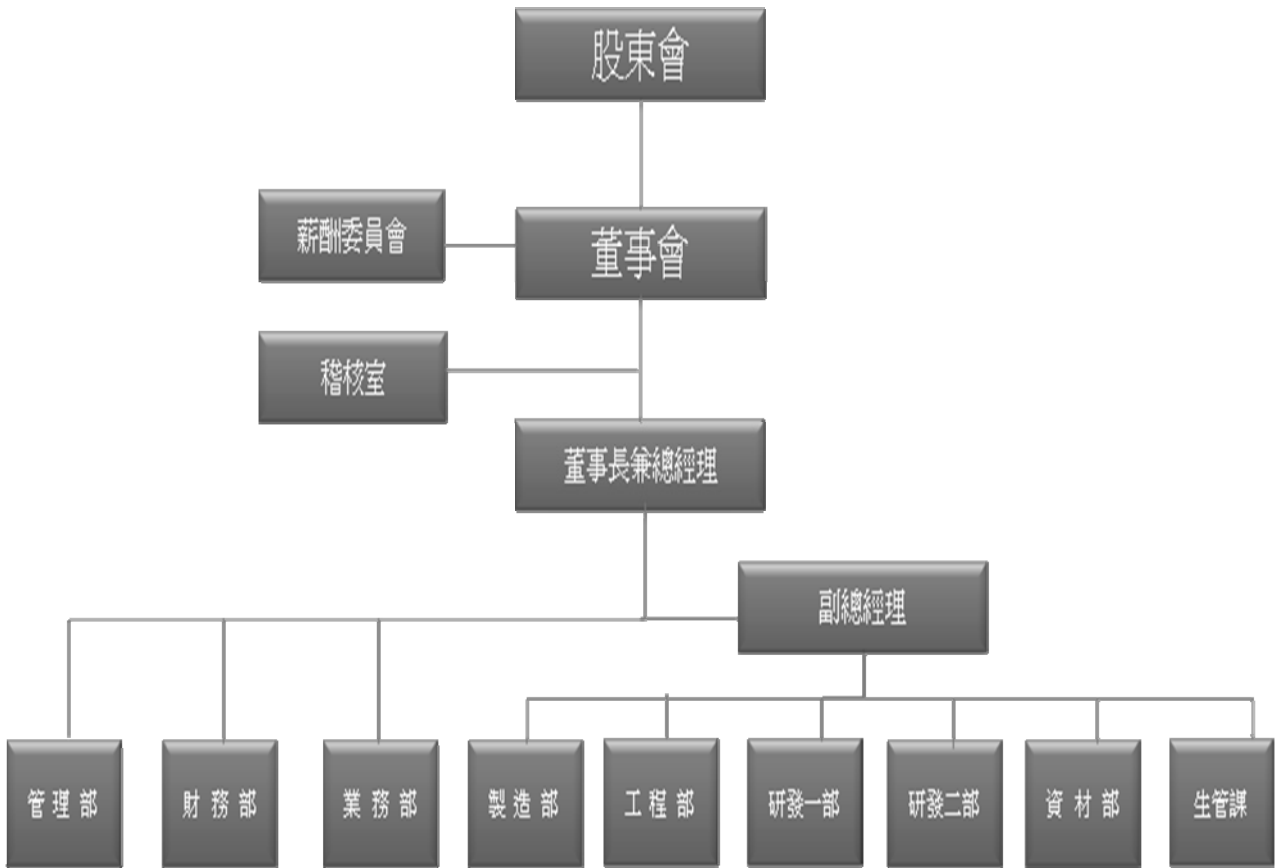

(二)各主要部門所營業務

部 門	職 掌 業 務
總經理室	負責規劃公司長短期經營策略。 依公司各項內部管理規章定期或不定期就各單位經營績效予以評核。 確保公司財產之安全及業務之有效推展。
薪酬委員會	協助董事會執行與評估公司整體薪酬與福利政策，以及董事及經理人之報酬。
稽核室	協助各部門隨時調整及導正公司於規章制度之執行偏差。 建立系統化及制度化的方法、評估及查核公司各種營運活動的風險及缺失。 執行定期及不定期的稽核活動，並確認各種營運循環的運轉績效及改善的進展。 執行內部控制各項檢查作業及上級交辦的查核事項。
管理部	人力資源規劃與發展及教育訓練。 人員晉升管理、福利制度制訂及考勤管理。 固定資產管理。 資訊系統管理。
財務部	資金規劃、資金調度控管及資產與風險管理。 會計帳務、稅務作業與管理及成本分析及管理。
業務部	年度銷貨計畫之擬定與執行。 及時採取有效之行銷策略，以因應市場變化。 報價、信用額度申請及應收帳款跟催等例行性銷售作業執行。 新產品開發及市場開發案之擬定與執行。 市場情報之蒐集、開發新客戶。
資材部	提供適當供貨來源選擇及供應商開發。 及時提供合理價格及數量之原物料供給需求單位。 監督原料、半成品、成品、進出貨登帳數量，管理料帳合一。
製造部	製造能力之規劃與發展。 生產管理制度之建立與推行。 成本管理與控制。
研發一部	新產品硬體部分開發之擬定與執行。 新產品硬體部分之研究與發展。
研發二部	配合新產品硬體研發中軟體開發之擬定與執行。 配合新產品硬體研發中軟體部分之研究與發展。
工程部	產品品質檢驗。 可靠度工程。 擬訂品質提昇政策。 產品保固期內之維護及非保固期內之維修。
生管課	訂單生產之排程及追蹤。 製造及業務之協調。

二、董事、監察人、總經理、副總經理、協理、各部門及分支機構主管資料

(一)董事及監察人

103年04月21日

職稱	姓名	初次選任日期	選任日期	任期	選任時持有股份		現在持有股份		配偶、未成年子女現在持有股份		利用他人名義持有股份		主要經(學)歷	目前兼任本公司及其他公司之職務	具配偶或二親等以內關係之其他主管、董事或監察人		
					股數	持股比例	股數	持股比例	股數	持股比例	股數	持股比例			職稱	姓名	關係
董事長	張鴻明	98.10.30	101.06.12	3年	2,419,000	6.57	2,100,950	5.43	720,983	1.86	0	0	上海工專機械工程科 健鼎科技(股)公司研發部機械設計經理	本公司總經理 鴻磊投資有限公司董事長	管理部 協理	簡麗真	配偶
董事	唐世翰	98.10.30	101.06.12	3年	2,097,486	5.69	2,202,360	5.69	822,949	2.13	0	0	台北工專電子工程科 健鼎科技(股)公司研發部電控經理	本公司副總經理 川康科技(汶萊)有限公司及川康國際貿易(上海)有限公司負責人 晴美投資有限公司董事長	無	無	無
董事	林昇平	98.10.30	101.06.12	3年	107,908	0.29	113,303	0.29	5,850	0.02	0	0	國立政治大學財政研究所 鼎旺證券股份有限公司董事長	建昇財稅聯合會計師事務所所長	無	無	無
董事	曾昌彥	100.01.06	101.06.12	3年	1,180,349	3.20	1,239,366	3.20	496,598	1.28	0	0	東吳大學數學系 敬鵬工業股份有限公司廠務副總	敬鵬工業(股)公司副總 貿森投資有限公司董事長	無	無	無
獨立董事	楊嘉銘	100.01.06	101.06.12	3年	0	0	0	0	0	0	0	0	美國密蘇里大學經濟研究所 碩士金仲德科技股份有限公司副總經理 中租企業團-董事長特別助理 上海仲利國際租賃股份有限公司副總經理 中租迪和股份有限公司-監察人 瑞士銀行台北分行-副總裁	德航投資股份有限公司執行 長	無	無	無

職稱	姓名	初次選任日期	選任日期	任期	選任時持有股份		現在持有股份		配偶、未成年子女現在持有股份		利用他人名義持有股份		主要經(學)歷	目前兼任本公司及其他公司之職務	具配偶或二親等以內關係之其他主管、董事或監察人		
					股數	持股比例	股數	持股比例	股數	持股比例	股數	持股比例			職稱	姓名	關係
獨立董事	潘永堂	100.01.06	101.06.12	3年	0	0	0	0	0	0	0	0	美國俄亥俄州立大學企管碩士 敦南開發投資股份有限公司董事長	敦南開發投資(股)公司董事長 永富科技管理有限公司董事長	無	無	無
獨立董事	劉家駒	100.01.06	101.06.12	3年	0	0	0	0	0	0	0	0	國立台灣科技大學電子工程技術系 國防部軍備局中山科學研究院電子電機工程師	國防部軍備局中山科學研究院電子電機工程師	無	無	無
監察人	魏景川	98.10.30	101.06.12	3年	1,117,849	3.03	1,173,797	3.03	566,985	1.47	0	0	屏東高級中學 競銘機械(股)公司業務副總	競銘機械(股)公司業務副總	無	無	無
監察人	王關生	100.01.06	101.06.12	3年	0	0	0	0	0	0	0	0	美國麻省理工學院企管研究所碩士 聯合管理顧問股份有限公司董事長	聯合管理顧問(股)公司董事長 廣明光電(股)公司獨立董事 昱晶能源科技(股)公司監察人 廣穎電通(股)公司董事 存遠堂投資(股)公司董事長 聯金投資(股)公司董事	無	無	無
具獨立職能監察人	黃俊杰	100.01.06	101.06.12	3年	0	0	0	0	0	0	0	0	國立台灣大學法律研究所博士 國立中正大學財法系教授	國立中正大學財法系教授	無	無	無

1.法人股東之主要股東：不適用。

2.法人股東之主要股東屬法人者其其主要股東：不適用。

3.董事及監察人所屬專業知識及獨立性情形

103年04月21日

姓名	是否具有五年以上工作經驗 及下列專業資格			符合獨立性情形(註)										兼任 其他 發行 公司 董事 數	其 開 公 立 家
	商 務、法 務、財 務、 會 計或公 司業 務所 須相 關 科系之 公 私立 大專 院 校講 師 以上	法 官、檢 察 官、 律 師、 會 計師 或 其 他與 公 司 業 務 所 需 之 國 家 考 試 及 格 領 有 專 門 職 業 及 技 術 人 員	商 務、法 務、財 務、 會 計或公 司業 務所 須之 工 作 經 驗	1	2	3	4	5	6	7	8	9	10		
張鴻明	-	-	√	-	-	-	√	-	√	√	√	√	√	無	
唐世翰	-	-	√	-	-	-	√	-	-	√	√	√	√	無	
林昇平	-	√	√	√	-	√	√	√	√	-	√	√	√	無	
曾昌彥	-	-	√	√	-	-	√	-	-	√	√	√	√	無	
楊嘉銘	-	-	√	√	√	√	√	√	√	√	√	√	√	無	
劉家駒	-	-	√	√	√	√	√	√	√	√	√	√	√	無	
潘永堂	-	-	√	√	√	√	√	√	√	√	√	√	√	2	
魏景川	-	-	√	√	-	-	√	√	-	√	√	√	√	無	
王關生	-	-	√	√	-	√	√	√	√	√	√	√	√	1	
黃俊杰	√	√	√	√	-	√	√	√	√	√	√	√	√	無	

註：各董事、監察人於選任前二年及任職期間符合下述各條件者，請於各條件代號下方空格中打“√”。

(1)非為公司或其關係企業之受僱人。

(2)非公司或其關係企業之董事、監察人(但如為公司或其母公司、公司直接及間接持有表決權之股份超過百分之五十之子公司之獨立董事者，不在此限)。

(3)非本人及其配偶、未成年子女或以他人名義持有公司已發行股份總額百分之一以上或持股前十名之自然人股東。

(4)非前三款所列人員之配偶、二親等以內親屬或三親等以內直系血親親屬。

(5)非直接持有公司已發行股份總額百分之五以上法人股東之董事、監察人或受僱人，或持股前五名法人股東之董事、監察人或受僱人。

(6)非與公司有財務或業務往來之特定公司或機構之董事(理事)、監察人(監事)、經理人或持股百分之五以上股東。

(7)非為公司或關係企業提供商務、法務、財務、會計等服務或諮詢之專業人士、獨資、合夥、公司或機構之企業主、合夥人、董事(理事)、監察人(監事)、經理人及其配偶。但依股票上市或於證券商營業處所買賣公司薪資報酬委員會設置及行使職權辦法第七條履行職權之薪資報酬委員會成員，不在此限。

(8)未與其他董事間具有配偶或二親等以內之親屬關係。

(9)未有公司法第30條各款情事之一。

(10)未有公司法第27條規定以政府、法人或其代表人當選。

(二) 總經理、副總經理、協理、各部門及分支機構主管

資料日期：103年04月21日 單位：股；%

職稱	姓名	到日	就任日期	持有股份		配偶、未成年子女持有股份		利用他人名義持有股份		主要經(學)歷	目前兼任其他公司之職務	具配偶或二親等以內關係之經理人			經理人取得工權證情形
				股數	持股比例	股數	持股比例	股數	持股比例			職稱	姓名	關係	
總經理	張鴻明	88.03.01	88.03.01	2,100,950	5.43	720,983	1.86	0	0	四海工專機械工程科 健鼎科技(股)公司研發部 機械設計經理	本公司董事長 鴻磊投資有限公司董事長	管理部 協理	簡麗真	配偶	無
副總經理	唐世翰	88.03.01	88.03.01	2,202,360	5.69	822,949	2.13	0	0	台北工專電子工程科 健鼎科技(股)公司研發部 電控經理	川康科技(汶萊)有限公司 及川康國際貿易(上海)有 限公司負責人 晴美投資有限公司董事 長	無	無	無	無
管理部協理	簡麗真	88.03.01	96.10.01	465,614	1.20	2,356,319	6.09	0	0	成功工商-商科 鉅碩工業(股)公司採購	無	董事長 兼總經理	張鴻明	配偶	無
工程處處長	吳志賢	91.09.02	97.07.01	17,448	0.05	0	0	0	0	南台工專電機科 美商柏恩氏電子	無	無	無	無	無
財務部副理	陳軒儀	95.07.10	100.10.12	0	0	0	0	0	0	中原大學會計系 建昇財稅聯合會計師事務所	無	無	無	無	無
研發部經理 (註1)	吳天順	91.06.10	95.07.01	1,913	0.00	0	0	0	0	龍華科技大學機械系 歐特瑪科技(股)公司研發工 程師	無	無	無	無	無
研發部經理	呂立偉	97.10.01	97.10.01	2,200	0.01	0	0	0	0	龍華科技大學電子工程系 翔威科技(股)公司研發工 程師	無	無	無	無	無

職稱	姓名	到日	職期	就日期	持有股份		配偶、未成年子女持有股份		利用他人名義持有股份		主要經(學)歷	目前兼任其他公司之職務	具配偶或二親等以內關係之經理人			經理人取得工權憑證情形
					股數	持股份率	股數	持股份率	股數	持股份率			職稱	姓名	關係	
製造部經理	徐裕能	92.05.20		95.07.01	26,213	0.07	0	0	0	0	嘉義專農機械 健鼎科技(股)公司製造部工 程師	無	無	無	無	無
稽核	林佳伶	96.06.26		99.08.01	17,000	0.04	0	0	0	0	開南大學應用日語學系 本公司管理部秘書	無	無	無	無	無

註 1：本公司研發部經理-吳天順因個人生涯規劃，於 103 年 1 月 1 日離職。

(三)最近年度支付董事、監察人、總經理及副總經理之酬金

1. 董事之酬金

職稱	姓名	董事酬金				兼任員工領取相關酬金				A、B、C、D、E、F及G等七項總額占稅後純益之比例		有無領取來自子公司以外轉投資事業酬金
		報酬(A)	退職退休金(B)	盈餘分配之酬勞(C)(註1)	業務執行費用(D)	盈餘分配員工紅利(G)(註1)	退職退休金(F)(註2)	員工認股權憑證認購股數(H)	取得限制員工權利新股股數(I)	本公司	財務報告內所有公司	
董事長	張鴻明	1,440	0	5,137	0	597	108	0	0	0	6.28%	無
董事	唐世翰											
董事	林昇平											
董事	曾昌彥	1,440	0	5,137	0	597	108	0	0	0	6.52%	無
獨立董事	楊嘉銘											
獨立董事	劉家駒											
獨立董事	潘永堂											

註1:係於103年4月7日經董事會擬議數，並以102年度實際發放101年盈餘比例暫估。

註2:係102年度退休金費用提列數。

酬金級距表

給付本公司各個董事酬金級距	董事姓名			
	前四項酬金總額(A+B+C+D)		前七項酬金總額(A+B+C+D+E+F+G)	
	本公司	財務報告內所有公司	本公司	財務報告內所有公司
低於 2,000,000 元	張鴻明、唐世翰、林昇平、曾昌彥、楊嘉銘、劉家駒、潘永堂	張鴻明、唐世翰、林昇平、曾昌彥、楊嘉銘、劉家駒、潘永堂	林昇平、曾昌彥、楊嘉銘、劉家駒、潘永堂	林昇平、曾昌彥、楊嘉銘、劉家駒、潘永堂
2,000,000 元 (含) ~ 5,000,000 元	-	-	-	-
5,000,000 元 (含) ~ 10,000,000 元	-	-	張鴻明、唐世翰	張鴻明、唐世翰
10,000,000 元 (含) ~ 15,000,000 元	-	-	-	-
15,000,000 元 (含) ~ 30,000,000 元	-	-	-	-
30,000,000 元 (含) ~ 50,000,000 元	-	-	-	-
50,000,000 元 (含) ~ 100,000,000 元	-	-	-	-
100,000,000 元以上	-	-	-	-
總計	7 人	7 人	7 人	7 人

2. 監察人之酬金

單位：新台幣仟元

職稱	姓名	監察人酬金						A、B及C等三項總額占稅後純益之比例		有無領取來自子公司以外轉投資事業酬金
		報酬(A)		盈餘分配之酬勞(B)(註1)		業務執行費用(C)		本公司	財務報告內所有公司	
		本公司	財務報告內所有公司	本公司	財務報告內所有公司	本公司	財務報告內所有公司			
監察人	魏景川	360	360	1,361	1,361	0	0	0.72%	0.72%	無
監察人	王關生									
具獨立職能監察人	黃俊杰									

註1:係於103年4月7日經董事會擬議數，並以102年度實際發放101年盈餘比例暫估。

酬金級距表

給付本公司各個監察人酬金級距	監察人姓名	
	前三項酬金總額(A+B+C)	
	本公司	財務報告內所有公司(D)
低於 2,000,000 元	魏景川、王關生、黃俊杰	魏景川、王關生、黃俊杰
2,000,000 元 (含) ~ 5,000,000 元	-	-
5,000,000 元 (含) ~ 10,000,000 元	-	-
10,000,000 元 (含) ~ 15,000,000 元	-	-
15,000,000 元 (含) ~ 30,000,000 元	-	-
30,000,000 元 (含) ~ 50,000,000 元	-	-
50,000,000 元 (含) ~ 100,000,000 元	-	-
100,000,000 元 (含) 以上	-	-
總計	3 人	3 人

3. 總經理及副總經理之酬金

單位：新台幣仟元

職稱	姓名	薪資(A)		退職退休金(B) (註2)		獎金及特支費等 等(C)		盈餘分配之員工紅利金額(D)(註1)				A、B、C及D等 四項總額占稅後純 益之比例(%)		取得員工認 股權憑證數 額		取得限制員工 權利新股股數		有無 領取自 子公司 以外轉 投資業 酬金	
		本公司	合併報 表內所 有公司	本公司	合併報 表內所 有公司	本公司	合併報 表內所 有公司	本公司	合併報 表內所 有公司	本公司	合併報 表內所 有公司	本公司	合併報 表內所 有公司	本公司	合併報 表內所 有公司				
總經理	張鴻明	5,575	6,139	108	108	2,270	2,270	597	0	597	0	3.55%	0	0	0	0	0	無	
副總經理	唐世翰																		無

註1:係於103年4月7日經董事會擬議數，並以102年度實際發放101年盈餘比例暫估。

註2:係102年度退休金費用提列數

酬金級距表

給付本公司各個總經理及副總經理酬金級距	總經理及副總經理姓名 財務報告內所有公司 (E)	
	本公司	
低於 2,000,000 元	-	-
2,000,000 元 (含) ~ 5,000,000 元	張鴻明、唐世翰	張鴻明、唐世翰
5,000,000 元 (含) ~ 10,000,000 元	-	-
10,000,000 元 (含) ~ 15,000,000 元	-	-
15,000,000 元 (含) ~ 30,000,000 元	-	-
30,000,000 元 (含) ~ 50,000,000 元	-	-
50,000,000 元 (含) ~ 100,000,000 元	-	-
100,000,000 元 (含) 以上	-	-
總計	2 人	2 人

4.配發員工紅利之經理人姓名及配發情形：

單位：新台幣仟元

	職稱	姓名	股票紅利金額	現金紅利金額	總計(註)	總額占稅後純益之比例(%)
經理人	總經理	張鴻明	0	991	991	0.41%
	副總經理	唐世翰				
	管理部協理	簡麗真				
	財會主管	陳軒儀				

註：上表盈餘分配員工紅利，係揭露已經103年4月7日董事會擬議配發並以102年度實際發放101年盈餘比例暫估之金額，尚未經股東會決議。

(四)分別比較說明本公司及合併報表所有公司於最近二年度支付本公司董事、監察人、總經理及副總經理酬金總額占稅後純益比例之分析並說明給付酬金之政策、標準與組合、訂定酬金之程序、與經營績效及未來風險之關聯性

1.本公司於最近二年度支付本公司董事、監察人、總經理及副總經理酬金總額占稅後純益比例之分析如下表所示：

名稱	102 年度(註)		101 年度		增(減)比例	
	本公司	財務報告內所有公司	本公司	財務報告內所有公司	本公司	財務報告內所有公司
董事	2.73%	2.73%	2.79%	2.79%	(2.15%)	(2.15%)
監察人	0.72%	0.72%	0.73%	0.73%	(1.37%)	(1.37%)
總經理及副總經理	3.55%	3.79%	3.26%	3.48%	8.90%	8.91%

註：102年度之董監事酬金及員工紅利金額，係揭露103年4月7日董事會擬議配發之金額，並以102年度實際發放101年盈餘比例暫估，尚未經股東會決議。

本公司支付董事、監事酬勞係依本公司公司章程計算，最近二年度支付本公司董事酬金總額占稅後純益比例並無重大差異。

2.本公司支付董事、監察人、總經理及副總經理之酬金政策和標準，其中董監酬勞與員工分紅係依據本公司章程提撥，經提交董事會核准再呈股東會同意；而員工分紅依據其職位與承擔責任外，並檢視同業水準，配合公司營運績效獲利，做為分配之重要依據。總經理及副總經理酬金包括薪資、獎金及員工紅利等，係依所擔任之職位及所承擔之責任，參考同業對於同類職位之水準釐訂。

三、公司治理運作情形

(一)董事會運作情形

1.最近年度董事會開會8(A)次，董事監察人出席情形如下：

職稱	姓名	實際出(列)席次數(B)	委託出席次數	實際出(列)席率【B/A】	備註
董事長	張鴻明	8	0	100.00%	無
董事	唐世翰	8	0	100.00%	無
董事	林昇平	7	0	87.50%	無
董事	曾昌彥	5	0	62.50%	無
獨立董事	潘永堂	7	0	87.50%	無
獨立董事	楊嘉銘	8	0	100.00%	無
獨立董事	劉家駒	8	0	100.00%	無
監察人	魏景川	7	0	87.50%	無
監察人	王關生	5	0	62.50%	無
具獨立職能監察人	黃俊杰	8	0	100.00%	無

其他應記載事項：

- 一、證交法第14條之3所列事項暨其他經獨立董事反對或保留意見且有紀錄或書面聲明之董事會議決事項：無。
- 二、董事對利害關係議案迴避之執行情形：無相關之議案。
- 三、當年度及最近年度加強董事會職能之目標：
 1. 提升資訊透明度：本公司營運透明並注重股東權益，於每次董事會後均即時將重大議案於公開資訊網站公告。
 2. 本公司已設置審計委員會與薪資報酬委員會等功能性委員會，健全監督董事會功能及強化董事會管理機能。
 3. 董事進修：本公司董事依「上市上櫃公司董事、監察人進修推行要點」規定進修，並符合董事進修之要求。

(二)審計委員會運作情形或監察人參與董事會運作情形

1.最近度董事會開會8 (A)次，監察人出席情形如下：

職稱	姓名	實際出(列)席次數(B)	委託出席次數	實際出(列)席率【B/A】	備註
監察人	魏景川	7	0	87.50%	無
監察人	王關生	5	0	62.50%	無
具獨立職能監察人	黃俊杰	8	0	100.00%	無

其他應記載事項：

一、監察人之組成及職責：

(一) 監察人與公司員工及股東之溝通情形：本公司有專人可隨時聯絡監察人，並於公司網站上揭露監察人信箱，建立公司員工及股東之溝通管道；監察人亦會針對有疑問事項及細節詢問相關人員。

(二) 監察人與內部稽核主管及會計師之溝通情形：監察人可隨時就公司財務、業務狀況等事項與稽核主管及會計師溝通，且積極參與董事會聆聽董事及經營階層各項業務報告。

二、監察人列席董事會如有陳述意見，應敘明董事會日期、期別、議案內容、董事會決議結果以及公司對監察人陳述意見之處理：無。

(三) 公司治理運作情形及其與上市上櫃公司治理實務守則差異情形及原因

項目	運作情形	與上市上櫃公司治理實務守則差異情形及原因
<p>一、 公司股權結構及股東權益</p> <p>(一) 公司處理股東建議或糾紛等問題之方式</p> <p>(二) 公司掌握實際控制公司之主要股東及主要股東之最終控制者名單之情形</p> <p>(三) 公司建立與關係企業風險控管機制及防火牆之方式</p>	<p>(一) 本公司已設置發言人、代理發言人及股務等單位專人處理股東建議或糾紛等相關事宜。</p> <p>(二) 本公司主要股東多為經營團隊，公司能隨時注意大股東持股異動情形並定期申報。</p> <p>(三) 本公司已依據法令，建立相關控管機制於公司內規及內部控制中，將相關子公司管理作業據以實行。</p>	<p>符合公司治理實務守則規定。</p>
<p>二、 董事會之組成及職責</p> <p>(一) 公司設置獨立董事之情形</p> <p>(二) 定期評估簽證會計師獨立性之情形</p>	<p>(一) 本公司設置獨立董事三名。</p> <p>(二) 本公司選擇有信譽之聯合會計師事務所作為本公司簽證之會計師，其與本公司並無任何利害關係。已依規定每年定期評估會計師獨立性。</p>	<p>符合公司治理實務守則規定。</p>
<p>三、 建立與利害關係人溝通管道之情形</p>	<p>本公司設置發言人及代理發言人，並於公司網站上建置[投資人服務窗口]包含電話及電子郵件，以方便不同主體(含利害關係人)能有效的進行溝通。</p>	<p>符合公司治理實務守則規定。</p>
<p>四、 資訊公開</p> <p>(一) 公司架設網站，揭露財務業務及--資訊之情形</p> <p>(二) 公司採行其他資訊揭露之方式(如架設英文網站、指定專人負責公司資訊之蒐集及揭露、落實發言人制度、法人說明會過程放置公司網站等)</p>	<p>(一) 公司依法公告申報財務業務相關資訊，定期與不定期在公司網站上充分揭露財務業務、法人說明會等訊息予股東及投資者參考。</p> <p>(二) 本公司指定專人負責公司各項訊息發佈及蒐集，並已依規定設置並報備發言人相關資料。</p>	<p>符合公司治理實務守則規定。</p>
<p>五、 公司設置提名或其他各類功能性委員會之運作情形</p>	<p>本公司依法令規定設置薪資報酬委員會，並依法令定期與不定期召開，相關運作情形請詳本公司年報第22頁。</p>	<p>符合公司治理實務守則規定。</p>
<p>六、 公司如依據「上市上櫃公司治理實務守則」訂有公司治理實務守則者，請敘明其運作與所訂公司治理實務守則之差異情形：本公司訂於102.08.02董事會通過「公司治理實務守則」，配合公司法、公開公司應遵循之相關法令、內部控制制度及其他管理辦法，確認執行能力作業尚稱允當。</p>		

項目	運作情形	與上市上櫃公司治理實務守則差異情形及原因			
七、其他有助於瞭解公司治理運作情形之重要資訊（如員工權益、僱員關懷、投資者關係、供應商關係、利害關係人之權利、董事及監察人進修之情形、風險管理政策及風險衡量標準之執行情形、客戶政策之執行情形、公司為董事及監察人購買責任保險之情形等）：					
(1)員工權益、僱員關懷：本公司一向重視勞資關係，保障員工權益除依勞基法規定辦理員工保險等，且設置「職工福利委員會」提供員工各項福利。					
(2)投資者關係：本公司建置發言人、代理發言人制度，並依法令定期與不定期將財務業務、法人說明會等相關資訊定期與不定期申報於公開資訊觀測及揭露於公司網站(www.cbtech.com.tw)使投資大眾能充分瞭解公司營運狀況。					
(3)供應商關係：本公司依互惠平等的原則下與供應商建立友好關係，建立穩定的供應鏈，定期檢視供應商供貨品質。					
(4)利害關係人之權利：利害關係人可就自身權益維護之需求，與公司進行溝通及建議。					
(5)董事及監察人進修之情形：本公司積極鼓勵董監事人員進行進修。(董事及監察人進修情形如下表)					
職稱	姓名	進修日期	主辦單位	課程名稱	時數
董事長	張鴻明	102.12.18	證券暨期貨市場發展基金會	董事與監察人實務進階研討會(新型態內線交易之防制與避免)	3
董事	唐世翰	102.12.03	證券暨期貨市場發展基金會	董事與監察人實務進階研討會(如何運用財務資訊作好企業經營決策)	3
董事	林昇平	102.07.01	中華民國會計師公會	上市公司股權移轉與稅捐調整	3
董事	林昇平	102.10.23	中華民國會計師公會	審計準則公報第53號-查核證據	3
董事	林昇平	102.11.29	中華民國會計師公會	稅務行政救濟實務案例解析	3
董事	林昇平	102.12.05	中華民國會計師公會	台灣對境外公司最新反避稅規定與因應	3
董事	林昇平	102.12.24	中華民國會計師公會	企業併購租稅規劃	3
董事	曾昌彥	102.11.19	證券暨期貨市場發展基金會	董事與監察人實務進階研討會(我國薪資報酬委員會之實務運作)	3
獨立董事	潘永堂	102.11.05	證券暨期貨市場發展基金會	最新公司法修正與公司法人人格否定論	3
獨立董事	楊嘉銘	102.07.22	證券櫃檯買賣中心	上櫃興櫃公司內部人股權宣導說明會	3
獨立董事	劉家駒	102.07.22	證券櫃檯買賣中心	上櫃興櫃公司內部人股權宣導說明會	3
監察人	魏景川	102.12.04	證券暨期貨市場發展基金會	母子公司經營架構和相關的董監事職權劃分	3
監察人	王關生	102.08.05	社團法人中華公司治理協會	企業如何強化組織執行力	3
具獨立職能監察人	黃俊杰	102.11.27	證券暨期貨市場發展基金會	董事與監察人(含獨立)實務進階研討會(我國審計委員會之實務運作)	3
(6) 風險管理政策及風險衡量標準之執行情形:本公司以穩健的原則進行相關風險管理，並訂有內部控制制度防範各項風險，稽核單位於執行稽核業務時進行適當的風險評估與控管。					
(7)客戶政策執行情形:本公司與客戶維持良好穩定的互動，堅持客戶滿意度至上。					
(8) 公司為董事及監察人購買責任保險之情形:本公司依公司章程規定為董事及監察人於任期內就其執行業務範圍購買責任保險。					
八、如有公司治理自評報告或委託其他專業機構之公司治理評鑑報告者，應敘明其自評（或委外評鑑）結果、主要缺失（或建議）事項及改善情形：本公司委託社團法人中華公司治理協會進行公司治理評鑑，並於民國103年4月03日獲得「公司治理制度評量認證證書-CG6008通用版」。					

(四)薪酬委員會組成、職責及運作情形：

1. 薪資報酬委員會成員資料

身份別 (註1)	姓名	是否具有五年以上工作經驗 及下列專業資格			符合獨立性情形(註1)								兼任其他 公開發行 公司薪資 報酬委員 家數	備註 (註2)
		商務、法 務、會計 或公司業 務所需相 關料系之 公私立大 專院校講 師以上	法官、檢 察官、律 師、會計 師或其他 與公司業 務所需之 國家考試 及領有證 書之專門 職業及技 術人員	具有商 務、法 務、財 務、會 計或公 司業務 所必需 之工作 經驗	1	2	3	4	5	6	7	8		
獨立 董事	潘永堂	無	無	✓	✓	✓	✓	✓	✓	✓	✓	✓	2	無
獨立 董事	楊嘉銘	無	無	✓	✓	✓	✓	✓	✓	✓	✓	✓	無	無
獨立 董事	劉家駒	無	無	✓	✓	✓	✓	✓	✓	✓	✓	✓	無	無

註1：各成員於選任前二年及任職期間符合下述各條件者，請於各條件代號下方空格中打“✓”。

- (1) 非為公司或其關係企業之受僱人。
- (2) 非公司或其關係企業之董事、監察人。但如為公司或其母公司、公司直接及間接持有表決權之股份超過百分之五十之子公司之獨立董事者，不在此限。
- (3) 非本人及其配偶、未成年子女或以他人名義持有公司已發行股份總額百分之一以上或持股前十名之自然人股東。
- (4) 非前三款所列人員之配偶、二親等以內親屬或三親等以內直系血親。
- (5) 非直接持有公司已發行股份總額百分之五以上法人股東之董事、監察人或受僱人，或持股前五名法人股東之董事、監察人或受僱人。
- (6) 非與公司有財務或業務往來之特定公司或機構之董事(理事)、監察人(監事)、經理人或持股百分之五以上股東。
- (7) 非為公司或其關係企業提供商務、法務、財務、會計等服務或諮詢之專業人士、獨資、合夥、公司或機構之企業主、合夥人、董事(理事)、監察人(監事)、經理人及其配偶。
- (8) 未有公司法第30條各款情事之一。

註2：若成員身份別係為董事，請說明是否符合「股票上市或於證券商營業處所買賣公司薪資委員會設置及行使職權辦法」第6條第5項之規定。

2. 薪資報酬委員會運作情形資訊

(1) 本公司之薪資報酬委員會委員計 3 人。

(2) 本屆委員任期：101 年 06 月 12 日至 104 年 06 月 11 日，最近年度薪資報酬委員會開會 3 次(A)，委員資格及出席情形如下：

職稱	姓名	實際出(列)席次數(B)	委託出席次數	實際出(列)席率【B/A】	備註
召集人	潘永堂	3	0	100%	無
委員	楊嘉銘	3	0	100%	無
委員	劉家駒	3	0	100%	無

其他應記載事項：

一、董事會如不採納或修正薪資報酬委員會之建議，應敘明董事會日期、期別、議案內容、董事會決議結果以及公司對薪資報酬委員會意見之處理:無。

二、薪資報酬委員會之議決事項，如成員有反對或保留意見且有紀錄或書面聲明者，應敘明薪資報酬委員會日期、期別、議案內容、所有成員意見及對成員意見之處理:無。

(五)履行社會責任情形

項目	運作情形	與上市上櫃公司企業社會責任實務守則差異情形及原因
<p>一、落實推動公司治理</p> <p>(一)公司訂定企業社會責任政策或制度，以及檢討實施成效之情形。</p> <p>(二)公司設置推動企業社會責任專(兼)職單位之運作情形。</p> <p>(三)公司定期舉辦董事、監察人與員工之企業倫理教育訓練及宣導事項，並將其與員工績效考核系統結合，設立明確有效之獎勵及懲戒制度之情形。</p>	<p>(一) 本公司截至102年並未編制企業社會責任報告書。</p> <p>(二) 本公司由管理部統籌規劃，再由各部門依其職務所及範疇履行企業社會責任。</p> <p>(三) 本公司透過各項會議宣導企業經營理念，且訂有員工守則及獎懲方法；董監事方面每年定期參加三小時的教育訓練。</p>	尚無重大差異。
<p>二、發展永續環境</p> <p>(一)公司致力於提升各項資源之利用效率，並使用對環境負荷衝擊低之再生物料之情形。</p> <p>(二)公司依其產業特性建立合適之環境管理制度之情形。</p> <p>(三)設立環境管理專責單位或人員，以維護環境之情形。</p> <p>(四)公司注意氣候變遷對營運活動之影響，制定公司節能減碳及溫室氣體減量策略之情形。</p>	<p>(一) 本公司為機械設備組裝業，尚無對環境污染之虞，公司致力於永續經營發展，提倡資源回收利用及節約能源等活動。</p> <p>(二) 本公司內部依產業特性訂有環境管理規範。</p> <p>(三) 本公司由管理部統籌，環境管理相關作業依其各部門職責辦理相關事宜。</p> <p>(四) 公司提倡節能減碳活動，如隨手關燈、冷氣溫度控制等。</p>	尚無重大差異。

項目	運作情形	與上市上櫃公司企業社會責任實務守則差異情形及原因
<p>三、維護社會公益</p> <p>(一) 公司遵守相關勞動法規及尊重國際公認基本勞動人權原則，保障員工之合法權益及雇用政策無差別待遇等，建立適當之管理方法、程序及落實之情形。</p> <p>(二) 公司提供員工安全與健康之工作環境，並對員工定期實施安全與健康教育之情形。</p> <p>(三) 公司建立員工定期溝通之機制，以及以合理方式通知對員工可能造成重大影響之營運變動之情形。</p> <p>(四) 公司制定並公開其消費者權益政策，以及對其產品與服務提供透明且有效之消費者申訴程序之情形。</p> <p>(五) 公司與供應商合作，共同致力提升企業社會責任之情形。</p> <p>(六) 公司藉由商業活動、實物捐贈、企業志工服務或其他免費專業服務，參與社區發展及慈善公益團體相關活動之情形。</p>	<p>(一) 本公司依勞動法規，保障員工之合法權益，依法提列退休金，建立良好的員工溝通管道，以積極了解員工之需求。並設有職工福利委員會，辦理各項福利事宜。</p> <p>(二) 本公司定期與不定期對於員工進行安全教育訓練，且定期檢視工作環境；定期辦理員工健康檢查，落實提供員工安全與健康的工作環境。</p> <p>(三) 公司每年定期舉辦員工大會，宣導企業理念及未來經營計畫，如有重大營運變動將透過緊急說明會向員工進行說明。</p> <p>(四) 本公司與客戶間保有友好之關係，並有專門部門針對客戶滿意度進行調查及回饋。</p> <p>(五) 公司與供應商間簽署廉潔承諾書，雙方秉持誠信互利的原則下，以求合理報價、優良品質、以落實企業社會責任之目的。</p> <p>(六) 公司定期與不定期參與慈善團體（如：瑞信兒童基金會、桃園智障者家長協會）捐贈、募款活動且提供就業機會予身心障礙朋友；贊助公埔國小管弦樂團。</p>	<p>尚無重大差異。</p>
<p>四、加強資訊揭露</p> <p>(一) 公司揭露具攸關性及可靠性之企業社會責任相關資訊之方式。</p> <p>(二) 公司編製企業社會責任報告書，揭露推動企業社會責任之情形。</p>	<p>(一) 本公司於網站、年報、公開說明書中揭露攸關社會責任之資訊。</p> <p>(二) 公司尚未編制企業社會責任報告書，未來將視情況評估是否編制。</p>	<p>尚無重大差異。</p>
<p>五、公司如依據「上市上櫃公司企業社會責任實務守則」訂有本身之企業社會責任守則者，請敘明其運作與所訂守則之差異情形：本公司除尚未編制企業社會責任報告書外，其他皆按照法令執行運作。</p>		

項目	運作情形	與上市上櫃公司企業社會責任實務守則差異情形及原因
<p>六、其他有助於瞭解企業社會責任運作情形之重要資訊(如公司對環保、社區參與、社會貢獻、社會服務、社會公益、消費者權益、人權、安全衛生與其他社會責任活動所採行之制度與措施及履行情形)：</p> <p>(一)環保方面：本公司致力提倡回收再利用及節約能源等措施，環境規範皆遵守法令落實執行。</p> <p>(二)社會參與、社會貢獻、社會服務、社會公益、消費者權益、人權、安全衛生措施及其他社會責任活動方面：</p> <ol style="list-style-type: none"> 1.本公司定期與不定期參與、捐贈慈善團體活動(如：瑞信兒童基金會、桃園智障者家長協會)提供就業機會予身心障礙朋友，贊助公埔國小管弦樂團。 2.公司設有職工福利委員會，提供各項員工福利相關事宜。且海內外公司皆訂有「員工管理規章」，公司對於所聘任非本國籍的員工，均享有與本國員工相同之福利待遇。 3.本公司定期針對使用之設備進行保養、維修檢測並建立記錄，確保員工在安全無虞之環境下工作。在設備使用處貼有使用說明或警示標語，防範各項意外之發生。定期安排員工進行安全教育訓練及健康檢查。 4.本公司在所生產之設備及產品皆設有安全警示標示及設計，並對客戶進行教育訓練，確保消費者使用之安全。並與客戶間保有良好之關係，藉由「客戶滿意度」調查來回饋及協助客戶解決問題。 		
<p>七、公司產品或企業社會責任報告書如有通過相關驗證機構之查證標準，應加以敘明： 本公司尚未編制企業社會責任報告書。</p>		

(六)公司履行誠信經營情形及採行措施

項 目	運 作 情 形	與上市上櫃公司誠信經營守則差異情形及原因
<p>一、訂定誠信經營政策及方案</p> <p>(一) 公司於規章及對外文件中明示誠信經營之政策，以及董事會與管理階層承諾積極落實之情形。</p> <p>(二) 公司訂定防範不誠信行為方案之情形，以及方案內之作業程序、行為指南及教育訓練等運作情形。</p> <p>(三) 公司訂定防範不誠信行為方案時，對營業範圍內具較高不誠信行為風險之營業活動，採行防範行賄及收賄、提供非法政治獻金等措施之情形。</p>	<p>(一) 公司訂有「道德行為準則」及「誠信經營守則」，管理階層與董事會已充分了解及落實執行。</p> <p>(二) 公司未訂定「防範不誠信行為」之相關規章，藉由不同溝通管道向員工宣導誠信行為之重要性。稽核人員在日常查核中如有發現不當之情事，將其報告上呈董事會，並依員工獎懲規定辦理。</p> <p>(三) 公司訂有「道德行為準則」及有效的內部控制，稽核部門定期查核以落實防範。</p>	<p>尚無重大差異。</p>
<p>二、落實誠信經營</p> <p>(一) 公司商業活動應避免與有不誠信行為紀錄者進行交易，並於商業契約中明訂誠信行為條款之情形。</p> <p>(二) 公司設置推動企業誠信經營專(兼)職單位之運作情形，以及董事會督導情形。</p> <p>(三) 公司制定防止利益衝突政策及提供適當陳述管道運作情形。</p> <p>(四) 公司為落實誠信經營所建立之有效會計制度、內部控制制度之運作情形，以及內部稽核人員查核之情形。</p>	<p>(一) 公司與供應商間皆簽訂「廉潔承諾書」，在互信互利的關係下，以求最合理之價格及優質的產品。對於客戶在交易前會進行信用評估，於合約簽訂時訂有保密協議等條款，避免雙方有不誠信之交易行為。</p> <p>(二) 本公司未設置企業誠信經營專職單位，由稽核人員根據內規定期每月進行稽核，並呈報於董事會。</p> <p>(三) 公司董事會議事規則訂有利益迴避條款。員工如有發生利益衝突之相關情事，可向直屬主管或是寄發相關文件至監察人信箱。</p> <p>(四) 公司建立有效的會計制度、內部控制制度，稽核人員每月定期與不定期進行查核事項，並隨時依法令或實際運作之情形修正內部控制制度、會計制度，並將其結果做成報告呈核董事會，以確保誠信經營之落實。</p>	<p>尚無重大差異。</p>

項 目	運 作 情 形	與上市上櫃公司誠信經營守則差異情形及原因
三、公司建立檢舉管道與違反誠信經營規定之懲戒及申訴制度之運作情形。	本公司於「員工管理規章」中明訂獎懲制度，員工如有發現不法之情事，可透過直接主管或EMAIL至監察人信箱或總經理及其相關人員。	尚無重大差異。
四、加強資訊揭露 (一) 公司架設網站，揭露誠信經營相關資訊情形。 (二) 公司採行其他資訊揭露之方式(如架設英文網站、指定專人負責公司資訊之蒐集及揭露放置公司網站等)。	(一) 公司設有網站、年報、公開說明書揭露公司企業文化、誠信經營理念。 (二) 本公司設有專人負責公司資訊之蒐集及發佈，並依法設置發言人及代理發言人訊息。	尚無重大差異。
五、公司如依據「上市上櫃公司誠信經營守則」訂有本身之誠信經營守則者，請敘明其運作與所訂守則之差異情形：本公司相關人員均依照「誠信經營守則」執行，內部稽核人員每月進行例行性稽核作業查核，其執行結果尚稱允當。		
六、其他有助於瞭解公司誠信經營運作情形之重要資訊(如公司對商業往來廠商宣導公司誠信經營決心、政策及邀請其參與教育訓練、檢討修正公司訂定之誠信經營守則等情形)： 1.本公司恪守公司法、證券交易法、上市上櫃相關法令，落實「誠信經營」之原則。 2.本公司訂有「董事會議事規則」，如董事會表決時有與其自身利益或其代表之法人有利害關係，致有害公司利益之虞者，均採迴避原則，不得參與討論及表決。 3.本公司「誠信經營守則」及「道德行為準則」，董事會及管理階層皆已充分了解其規定；公司定期與不定期藉由員工會議及主管會議向同仁宣導誠信經營之理念。		

(七)公司如有訂定公司治理守則及相關規章者，應揭露其查詢方式：請查詢本公司網站 <http://www.cbtech.com.tw> 「投資人關係」揭露之相關資訊。

公司章程、公司治理守則、取得或處分資產處理程序、資金貸與管理辦法、背書保證作業程序、重大資訊暨防範內線交易管理辦法及董事會議事規則等管理辦法。

(八)其他足以增進對公司治理運作情形之瞭解的重要資訊，得一併揭露：請查詢公開資訊觀測站 <http://mops.twse.com.tw>。

(九)內部控制制度執行狀況應揭露下列事項：

1.內部控制聲明書：

川寶科技股份有限公司

內部控制制度聲明書

日期：103年 03月06日

本公司民國 102 年度之內部控制制度，依據自行檢查的結果，謹聲明如下：

- 一、本公司確知建立、實施和維護內部控制制度係本公司董事會及經理人之責任，本公司業已建立此一制度。其目的係在對營運之效果及效率(含獲利、績效及保障資產安全等)、財務報導之可靠性及相關法令之遵循等目標的達成，提供合理的確保。
- 二、內部控制制度有其先天限制，不論設計如何完善，有效之內部控制制度亦僅能對上述三項目標之達成提供合理的確保；而且，由於環境、情況之改變，內部控制制度之有效性可能隨之改變。惟本公司之內部控制制度設有自我監督之機制，缺失一經辨認，本公司即採取更正之行動。
- 三、本公司係依據「公開發行公司建立內部控制制度處理準則」(以下簡稱「處理準則」)規定之內部控制制度有效性之判斷項目，判斷內部控制制度之設計及執行是否有效。該「處理準則」所採用之內部控制制度判斷項目，係為依管理控制之過程，將內部控制制度劃分為五個組成要素：1.控制環境，2.風險評估，3.控制作業，4.資訊及溝通，及5.監督。每個組成要素又包括若干項目。前述項目請參見「處理準則」之規定。
- 四、本公司業已採用上述內部控制制度判斷項目，檢查內部控制制度之設計及執行的有效性。
- 五、本公司基於前項檢查結果，認為本公司於民國102年12月31日的內部控制制度(含對子公司之監督與管理)，包括知悉營運之效果及效率目標達成之程度、財務報導之可靠性及相關法令之遵循有關的內部控制制度等之設計及執行係屬有效，其能合理確保上述目標之達成。
- 六、本聲明書將成為本公司年報及公開說明書之主要內容，並對外公開。上述公開之內容如有虛偽、隱匿等不法情事，將涉及證券交易法第二十條、第三十二條、第一百七十一條及第一百七十四條等之法律責任。
- 七、本聲明書業經本公司民國103年03月06日董事會通過，出席董事7人中，有0人持反對意見，餘均同意本聲明書之內容，併此聲明。

川寶科技股份有限公司



董事長兼總經理 張鴻明 簽章



2.委託會計師專案審查內部控制制度者，應揭露會計師審查報告：無。

(十)最近年度及截至年報刊印日止公司及內部人員依法被處罰、公司對其內部人員違反內部控制制度規定之處罰、主要缺失與改善情形：無。

(十一)最近年度及截至年報刊印日止，股東會及董事會之重要決議

1. 股東會重要決議：

日期	重要決議	執行情形
102.06.13	討論事項 1. 修訂「公司章程」部分條文案。 2. 修訂「股東會議事規則」部分條文案。 3. 修訂「資金貸與管理辦法」部分條文案。 4. 修訂「背書保證作業程序」部分條文案。	1. 業已向經濟部申請變更登記核准在案(經授中字第10233673500號函)，並依修正後章程執行。 2. 已依修訂後辦法執行。 3. 已依修訂後辦法執行。 4. 已依修訂後辦法執行。

2. 董事會重要決議：

日期	備註
102.05.02	1. 承認本公司民國一〇二年度第一季合併財務報表。 2. 討論投資美國公司 Maskless Lithography, Inc.之投資案。 3. 討論設立海外投資公司案。
102.06.13	1. 訂定本公司一〇一一年度盈餘分配發放現金股利之除息基準日。
102.06.17	1. 討論投資美國公司 Maskless Lithography, Inc.之投資案。
102.07.05	1. 討論透過境外子公司進行大陸孫公司增資案。
102.08.02	1. 承認一〇二年上半年度財務報表案。 2. 訂定「公司治理實務守則」及修訂「集團企業特定公司及關係人交易管理辦法」案。 3. 修訂「內部稽核實施細則」案。
102.11.07	1. 承認本公司一〇二年度第三季財務報表案。 2. 提請本公司一〇三年度稽核計畫案。 3. 討論本公司與金融機構往來授信交易額度申請案。 4. 提請審查本公司會計師之獨立性案。
102.12.30	1. 通過本公司一〇三年度預算案。 2. 提請本公司一〇三年度簽證會計師公費案。 3. 增訂本公司管理辦法「緊急應變及通報管理程序」案。

日期	備註
103.03.06	1.承認本公司民國一〇二年度營業報告書及財務報表(含合併財務報表)。 2.一〇二年度內控聲明書案。 3.向中國信託商業銀行申請授信綜合額度展期案。 4.訂定受理持股1%以上股東就本次股東會之提案相關作業事宜案。 5.討論擬召開一〇三年股東常會之相關事宜。
103.04.07	1.討論本公司一〇二年度盈餘分配案。 2.修訂「資金貸與管理辦法」部份條文案。 3.修訂「背書保證作業程序」部份條文案。 4.修訂「取得或處分資產處理程序」部份條文案。 5.修正本公司一〇三年股東常會議程案。

(十二)最近年度及截至年報刊印日止董事或監察人對董事會通過重要決議有不同意見且有紀錄或書面聲明者，其主要內容：無。

(十三)最近年度及截至年報刊印日止，與財務報告有關人士(包括董事長、總經理、會計主管、財務主管、內部稽核主管及研發主管等)解職解任情形之彙總：

103年04月21日

職稱	姓名	到任日期	解任日期	辭職或解任原因
研發經理	吳天順	91.06.10	103.01.01	個人生涯規劃

四、會計師公費資訊

(一)會計師公費：

會計師事務所名稱	會計師姓名		查核期間	備註
勤業眾信聯合會計師事務所	方蘇立	林鴻鵬	102.1.1~102.12.31	無

金額：新台幣仟元

金額級距		公費項目	審計公費	非審計公費	合計
1	低於 2,000 千元		0	0	0
2	2,000 千元 (含) ~4,000 千元		2,600	0	2,600
3	4,000 千元 (含) ~6,000 千元		0	0	0
4	6,000 千元 (含) ~8,000 千元		0	0	0
5	8,000 千元 (含) ~10,000 千元		0	0	0
6	10,000 千元 (含) 以上		0	0	0

金額：新台幣仟元

會計師事務所名稱	會計師姓名	審計公費	非審計公費					會計師查核期間	備註
			制度設計	工商登記	人力資源	其他	小計		
勤業眾信聯合會計師事務所	方蘇立	2,600	0	0	0	0	0	102年度	無
	林鴻鵬								

(二)更換會計師事務所且更換年度所支付之審計公費較更換前一年度之審計公費減少者：本公司並無更換會計師事務所，故不適用。

(三)審計公費較前一年度減少達百分之十五以上者：無此情形。

五、最近二年度及期後期間更換會計師資訊：無。

六、公司之董事長、總經理、負責財務或會計事務之經理人，最近一年內曾任職於簽證會計師所屬事務所或其關係企業之資訊：無。

七、最近年度及截至年報刊印日止，董事、監察人、經理人及持股比例超過百分之十之股東股權移轉及股權質押變動情形

(一)股權移轉及質押變動情形：

單位：股

職稱	姓名	102度		103年度截至4月21日止	
		持有股數 增(減)數	質押股數 增(減)數	持有股數 增(減)數	質押股數 增(減)數
董事長	張鴻明	(347,000)	0	0	0
董事	唐世翰	0	0	0	0
董事	曾昌彥	0	0	0	0
董事	林昇平	0	0	0	0
獨立董事	潘永堂	0	0	0	0
獨立董事	楊嘉銘	0	0	0	0
獨立董事	劉家駒	0	0	0	0
監察人	魏景川	0	0	0	0
監察人	王關生	0	0	0	0
獨立職能監察人	黃俊杰	0	0	0	0
管理部協理	簡麗真	0	0	0	0
財會主管	陳軒儀	(23,100)	0	0	0

(二)股權移轉之相對人為關係人者：無。

(三)股權質押之相對人為關係人者：無。

八、持股比例占前十名之股東，其相互間之關係

103年4月21日

姓名	本人持有股份		配偶、未成年子女持有股份		利用他人名義合計持有股份		前十大股東相互間具有關係人或為配偶、二親等以內之親屬關係者，其名稱或姓名及關係。		備註
	股數	持股比例	股數	持股比例	股數	持股比例	名稱(或姓名)	關係	
鴻磊投資有限公司 代表人：張鴻明	2,662,537 2,100,950	6.88% 5.43%	0	0	0	0	張鴻明	該公司董事長	無
唐世翰	2,202,360	5.69%	822,949	2.13%	0	0	晴美投資有限公司	唐世翰為晴美投資有限公司董事長	無
貿森投資有限公司代表人：曾昌彥	2,155,387 1,239,366	5.57% 3.20%	0	0	0	0	曾昌彥	該公司董事長	無
張鴻明	2,100,950	5.43%	731,934	1.89%	0	0	鴻磊投資有限公司	張鴻明為鴻磊投資有限公司董事長	無
晴美投資有限公司代表人：唐世翰	2,028,600 2,202,360	5.24% 5.69%	0	0	0	0	晴美投資有限公司	該公司董事長	無
優志旺股份有限公司代表人：直原正人	1,680,000	4.34%	0	0	0	0	無	無	無
中華開發工業銀行股份有限公司 代表人：陳木在	1,536,750	3.97%	0	0	0	0	無	無	無
群鋒投資有限公司 代表人：林鳳娘	1,521,450 1,173,797	3.93% 3.03%	0	0	0	0	群鋒投資有限公司	董事長	無
							魏景川	配偶關係	無
曾昌彥	1,239,366	3.20%	496,598	1.28%	0	0	貿森投資有限公司	曾昌彥為貿森投資有限公司董事長	
魏景川	1,173,797	3.03%	566,985	1.47%	0	0	群鋒投資有限公司	與群鋒投資有限公司代表人為配偶關係	無

九、綜合持股比例

單位:仟股

轉投資事業	本公司投資		董事、監察人、經理人及直接或間接控制事業之投資		綜合持股	
	股數	持股比例	股數	持股比例	股數	持股比例
川康科技(汶萊)股份有限公司	250	100%	0	0	250	100%
川康國際貿易(上海)有限公司	0	100%	0	0	0	100%
雲璟科技股份有限公司	2,156	19%	0	0	2,156	19%
Pinebrook Imagine Technology Holding Corporation	924	27%	0	0	924	27%
Maskless Lithography, INC.	18,155	12%	0	0	18,155	12%

肆、募資情形

一、資本與股份

(一)股本來源

1.股本形成經過

單位:仟股/新台幣仟元

年月	發行價格(元)	核定股本		實收股本		備註		
		股數	金額	股數	金額	股本來源	以現金以外之財產抵充股款者	其他
88.02	10	500	5,000	500	5,000	創立	無	註 1
91.06	10	2,440	24,400	1,750	17,500	現金增資 12,500 仟元	無	註 2
92.04	10	2,440	24,400	2,240	22,400	現金增資 4,900 仟元	無	註 3
92.08	10	2,440	24,400	2,340	23,400	現金增資 1,000 仟元	無	註 4
92.12	10	10,000	100,000	8,440	84,400	技術作價增資 61,000 仟元	61,000	註 5
94.09	10	10,000	100,000	10,000	100,000	盈餘轉增資 15,600 仟元	無	註 6
95.09	10	15,000	150,000	15,000	150,000	盈餘轉增資 50,000 仟元	無	註 7
96.08	28	26,591	265,914	15,642	156,420	現金增資 6,420 仟元	無	註 8
96.08	10	26,591	265,914	26,591	265,914	盈餘轉增資 109,494 仟元	無	
98.11	10	30,580	305,801	30,580	305,801	盈餘轉增資 39,887 仟元	無	註 9
99.07	25.62	38,000	380,000	30,666	306,662	員工紅利轉增資 861 仟元	無	註 10
99.07	10	38,000	380,000	32,195	321,952	盈餘轉增資 15,290 仟元	無	
99.12	75	38,000	380,000	33,695	336,952	現金增資 15,000 仟元	無	註 11
100.10	52	38,000	380,000	36,845	368,452	現金增資 31,500 仟元	無	註 12
101.07	10	80,000	800,000	38,687	386,875	盈餘轉增資 18,423 仟元	無	註 13

註 1：經濟部 88.02.19 經授中字第 8800603273 號。

註 2：經濟部 91.06.27 經授中字第 88219603273 號。

註 3：經濟部 92.04.14 經授中字第 09231922820 號。

註 4：經濟部 92.08.18 經授中字第 0923253478 號。

註 5：經濟部 92.12.31 經授中字第 09233226080 號。

註 6：經濟部 94.09.23 經授中字第 09432866110 號。

註 7：經濟部 95.09.04 經授中字第 09532780390 號。

註 8：經濟部 96.08.01 經授中字第 09632553430 號。

註 9：經濟部 98.11.19 經授中字第 09833473080 號。

註 10：經濟部 99.08.11 經授中字第 09932436120 號。

註 11：金管會 99.11.04 金管證發字第 0990060155 號。

註 12：金管會 100.09.01 金管證發字第 1000040739 號。

註 13：金管會 101.06.27 金管證發字第 1010028455 號。

2. 股份種類

單位: 仟股 資料日期: 103年4月21日

股份種類	核定股本			備註
	流通在外股份	未發行股份	合計	
普通股	38,687	41,313	80,000	上櫃股票

3. 若經核准以總括申報制度募集發行有價證券者，另應揭露核准金額、預定發行及已發行有價證券之相關資訊：不適用。

(二) 股東結構

103年04月21日

股東結構	政府機構	金融機構	其他法人	個人	外國機構及外國人	合計
人數	0	2	16	3,570	12	3,600
持有股數	0	1,537,800	12,718,576	24,017,170	413,902	38,687,448
持股比例	0	3.97%	32.88%	62.08%	1.07%	100%

(三) 股權分散情形

103年04月21日

持股分級	股東人數	持有股數	持股比例(%)
1 至 999 股	1,609	72,304	0.19%
1,000 至 5,000 股	1,532	2,984,897	7.72%
5,001 至 10,000 股	191	1,490,279	3.85%
10,001 至 15,000 股	82	1,023,951	2.65%
15,001 至 20,000 股	37	668,173	1.73%
20,001 至 30,000 股	38	992,937	2.57%
30,001 至 50,000 股	35	1,440,898	3.72%
50,001 至 100,000 股	30	2,215,978	5.73%
100,001 至 200,000 股	19	2,772,143	7.17%
200,001 至 400,000 股	9	2,251,671	5.82%
400,001 至 600,000 股	6	2,869,471	7.41%
600,001 至 800,000 股	1	624,750	1.61%
800,001 至 1,000,000 股	1	978,799	2.53%
1,000,001 股以上	10	18,301,197	47.30%
合計	3,600	38,687,448	100.00%

(四)主要股東名單

103年4月21日

主要股東名稱	持 有 股 數	持 股 比 例 (%)
鴻磊投資有限公司	2,662,537	6.88%
唐世翰	2,202,360	5.69%
貿森投資有限公司	2,155,387	5.57%
張鴻明	2,100,950	5.43%
晴美投資有限公司	2,028,600	5.24%
優志旺股份有限公司	1,680,000	4.34%
中華開發工業銀行股份有限公司	1,536,750	3.97%
群鋒投資有限公司	1,521,450	3.93%
曾昌彥	1,239,366	3.20%
魏景川	1,173,797	3.03%

(五)最近二年度每股市價、淨值、盈餘、股利及相關資料

單位：元/仟股

項 目 \ 年 度		101年	102年	當年度截至 103年3月31日	
每股市價	最 高	86.90	82.00	72.00	
	最 低	58.00	59.60	67.60	
	平 均	72.40	71.92	69.98	
每股淨值	分 配 前	40.24	43.14	45.60	
	分 配 後	36.74	39.64(註1)	—	
每股盈餘	加權平均股數		38,687	38,687	38,687
	每股盈餘(註2)	調 整 前	6.61	6.22	2.39
		調 整 後	6.60	—	—
每股股利	現金股利		3.5	3.5(註1)	—
	無 償 配 股	盈餘配股	0	0(註1)	—
		資本公積配股	—	—	—
	累積未付股利		—	—	—
投資報酬 分 析	本益比(註3)		10.97	11.56	—
	本利比(註4)		20.69	20.55(註1)	—
	現金股利殖利率%(註5)		4.83%	4.87%(註1)	—

註1：102年盈餘分配尚未經股東會決議。

註2：如有因無償配股等情形而須追溯調整者，應列示調整前及調整後之每股盈餘。

註3：本益比＝當年度每股平均收盤價／每股盈餘。

註4：本利比＝當年度每股平均收盤價／每股現金股利。

註5：現金股利殖利率＝每股現金股利／當年度每股平均收盤價。

(六)公司股利政策及執行狀況

1.股利政策：

本公司股利分配將考量企業所處環境及成長階段，視未來資金需求，財務規劃情形及資本預算、平衡股利原則下，每年依法由董事會擬具分派議案，提報股東會決議後辦理。其中現金股利占當次盈餘分派總額之比率以不低於 20% 為原則，惟實際盈餘分派之數額、種類及比率，得視實際獲利與資金狀況經股東會決議調整之。

2.本年度擬議之股利分配情形：

本公司 103 年 4 月 7 日經董事會通過擬議配發股東現金股利 135,406 仟元(每股現金股利 3.5 元)、員工現金紅利 6,499 仟元及董監事酬勞 6,499 仟元。

(七)本年度擬議之無償配股對公司營業績效及每股盈餘之影響

本公司 103 年 4 月 7 日經董事會通過擬議配發股東現金紅利 135,406 仟元，並無無償配股，故對本公司營業績效及每股盈餘並無影響。

(八)員工分紅及董事、監察人酬勞

1.本公司章程所載員工分紅及董事、監察人酬勞之成數及範圍：

本公司每年決算後如有盈餘時，除依法提繳稅款外，應先彌補以往年度虧損。次提百分之十為法定盈餘公積金，但法定盈餘公積金累積已達實收資本額時，得停止提撥法定盈餘公積金。若尚有盈餘，於必要時得酌提列特別盈餘公積或酌予保留盈餘外，其餘得由董事會擬具員工紅利、董事酬勞及股東紅利之分派議案，由股東會決議分派之。其中董監事酬勞為分配盈餘之百分之三，員工紅利為分派盈餘之百分之一至百分之十五。若股東未配發股票股利，則員工亦不得配發股票紅利。員工分配股票紅利之對象包括符合一定條件之從屬公司員工，其分配辦法由董事會決定之。

2.本期估列員工紅利及董事、監察人酬勞金額之估列基礎、配發股票紅利之股數計算基礎及實際配發金額若與估列數有差異時之會計處理：

本期估列員工紅利及董事、監察人酬勞係依公司章程所載員工紅利及董事、監察人酬勞之成數，考量公司整體營運估列約稅後純益扣除法定盈餘公積後之 6%，其中董事、監察人酬勞約 3%，員工紅利約 3%。

若嗣後董事會決議之發放金額有重大變動時，該變動調整原提列年度費用。於股東會決議日時，若金額仍有變動，則依會計估計變動處理，於股東會決議年度調整入帳。

如股東會決議採股票發放員工紅利，股票紅利股數按決議分紅之金額除以股票公平價值決定，股票公平價值係指股東會決議日前一日之收盤價（考量除權除息之影響後）計算。

3.董事會通過之擬議配發員工分紅資訊：

本公司民國 102 年度盈餘分派議案，已於民國 103 年 4 月 7 日經董事會擬議通過，其通過之盈餘分派情形如下：

- (1)董事會擬議配發員工現金紅利 6,499 仟元及董監事酬勞 6,499 仟元；其中員工現金紅利與董監事酬勞與認列費用年度估列金額並無差異。
- (2)董事會通過擬議配發員工股票紅利者，所配發股數及其占盈餘轉增資比例：不適用。
- (3)考慮擬議配發員工紅利及董事、監察人酬勞後之設算每股盈餘：自 97 年 1 月 1 日起，依財團法人中華民國會計研究發展基金會(96)基秘字第 052 號函之規定，員工分紅及董監酬勞應視為費用，而非盈餘之分配，故本公司 102 年度之每股盈餘已充分反應員工分紅及董事、監察人酬勞對獲利之影響，稅後基本每股盈餘為 6.22 元。

4.前一年度員工分紅及董事、監察人酬勞之實際配發情形：

本公司 102 年度依股東會決議實際配發 101 年度之員工分紅及董事、監察人酬勞分別為現金紅利 4,371 仟元及 6,901 仟元，與董事會決議並無差異。

(九)公司買回本公司股份情形：無。

二、公司債辦理情形：無。

三、特別股辦理情形：無。

四、參與發行海外存託憑證辦理情形：無。

五、員工認股權憑證辦理情形：

(一) 公司尚未屆期之員工認股權憑證辦理情形及對股東權益之影響：本公司截至年報刊印日止，並無辦理員工認股權憑證之情形，故不適用。

(二) 累積至年報刊印日止取得員工認股權憑證之經理人及取得憑證可認股數前十大員工之姓名、取得及認購情形：不適用。

六、限制員工權利新股辦理情形：

(一)凡尚未全數達既得條件之限制員工權利新股辦理情形及對股東權益之影響：本公司截至年報刊印日止，並無辦理限制員工權利新股之情形，故不適用。

(二) 累積至年報刊印日止取得限制員工權利新股之經理人及取得股數前十大之員工姓名及取得情形：不適用。

七、併購辦理情形：無。

八、資金運用計畫執行情形

(一) 九十九年度現金增資計畫內容、執行情形及效益說明

1、計畫內容

(1) 所需總資金：預估300,000仟元。

(2) 資金來源：現金增資1,500仟股，每股75元發行，共112,500仟元，剩餘不足金額將以自有資金因應。

(3) 目的事業主管機關核准日期及文號：99.11.04金管證發字第0990060155號。

(4) 項目計畫及預計資金運用進度：

單位：新台幣仟元

計畫項目	預定完成日期	所需資金總額	預計資金運用進度									
			99年度	100年度				101年度				
			第四季	第一季	第二季	第三季	第四季	第一季	第二季	第三季	第四季	
購置新建廠房地	99年第四季	216,000	216,000	0	0	0	0	0	0	0	0	0
擴建新廠	101年第四季	84,000	0	0	0	16,800	0	0	0	0	42,000	25,200
合計		300,000	216,000	0	0	16,800	0	0	0	0	42,000	25,200

(5) 預計產生效益：

本公司本次計畫擬於現址附近購入土地以新建二廠，因本公司所在之工業區已無空置廠房可出租，且為考量以後年度本公司持續有擴廠之計畫，故擬一次購入大坪數土地，可避免租約到期須另尋他地所生影響經營效率之不確定因素。自行擴充廠房除了節省租金之量化效益外，其廠房位址整體規劃，更有助於縮短行政流程、提高管理效率及生產效率，對公司未來長期發展之無形效益更是不容忽視。而本公司購置土地預計可使用之面積約為3,800坪，若以桃園南崁工業區鄰近之租賃廠房平均每月租金約433元/坪估算，每月可節省約1,645仟元，全年可節省19,740仟元之租金支出。

另於101年底二廠建設完成後，預計102年開始可能產出之效益如下：

單位：新台幣仟元

年度	項目	生產量	銷售量	銷售值	毛利	營業淨利
102	曝光機	81	81	539,000	278,200	113,190
103	曝光機	112	112	740,000	346,050	140,600
104	曝光機	118	118	784,000	330,440	133,280
	合計	311	311	2,063,000	954,690	387,070

由上表可知，目前規劃中新建之第一期廠房所預計生產者皆為較高階之機台，故預計於建廠完成後三年應可回收相關成本。

2、執行情形

(1) 資金執行情形：

單位：新台幣仟元

計劃項目	截至 102 年第一季執行情形			進度超前或落後情形、原因及改進計畫
	支用金額	預定	216,000	
購置新建廠房用地	支用金額	實際	216,000	無。
		執行進度	預定	
	執行進度	實際	100%	
		截至 102 年第一季執行情形		
計劃項目	截至 102 年第一季執行情形			進度超前或落後情形、原因及改進計畫
擴建新廠	支用金額	預定	84,000	無。
		實際	84,000	
	執行進度	預定	100%	
		實際	100%	
合計	支用金額	預定	300,000	
		實際	300,000	
	執行進度	預定	100%	
		實際	100%	

(2) 本次增資計畫其原預計效益與實際效益比較：

年度	項 目	生產量	銷售量	銷售值	毛利	營業淨利
102	預計效益	81	81	539,000	278,200	113,190
	實際效益	63	63	385,203	154,081	80,893
	差異	18	18	153,797	124,119	32,297
	差異說明	實際效益達成率約 71%，主要受一〇二年整體經濟環境普遍不甚理想之影響，出貨量下滑所致。				

(二) 一〇〇年度現金增資計畫內容、執行情形及效益說明

1、計畫內容

(1) 所需總資金：163,800仟元。

(2) 資金來源：現金增資3,150仟股，每股52元發行，共163,800仟元。

(3) 目的事業主管機關核准日期及文號：100.09.01金管證發字第1000040739號。

(4) 項目計畫及預計資金運用進度：

計畫項目	預計完成日期	所需資金總額	預計資金運用進度			
			100 年度			
			第一季	第二季	第三季	第四季
充實營運資金	100 年第 4 季	163,800	0	0	0	163,800

(5) 預計產生效益：充實營運資金

2、執行情形

(1) 資金執行情形：

計劃項目	執行情形		100年第四季	進度超前或落後之原因及改進計劃
	本 季 支 用 金 額	預 定 實 際		
充實營運資金	本 季 支 用 金 額	預 定	163,800	本次現金增資發行新股資金於100/09/30到位，目前款項已執行完畢。
		實 際	163,800	
	本 季 執 行 進 度	預 定	100%	
		實 際	100%	

(2) 本次增資計畫其原預計效益與實際效益比較：

本次現金增資發行新股之驗資完成日期為100年9月30日，並已於100年第四季用以支付貨款且執行完畢。

伍、營運概況

一、業務內容

(一)業務範圍

1.公司所營業務之主要內容：

主要從事於設計、研發、生產符合成本效益之曝光機，並提供 PCB 印刷電路板、FPC 軟性印刷電路板及觸控式面板等最佳曝光之解決方案及相關機械設備製造與買賣。

2.本公司102年度營業比重：

單位：新台幣仟元

主要產品類別	102 年度	
	營業收入淨額	佔營收比重(%)
曝 光 機	938,563	81.55
其 他	212,287	18.45
合 計	1,150,850	100.00

3.公司目前之產品項目：

主要產品類別	重要用途或功能
曝 光 機	係為 PCB 及觸控式面板之生產設備，用於曝光影像轉移。
其 他	耗材：出售曝光機設備之零件或耗材。 維修收入：提供勞務之設備維修。 買賣：數位直接成像曝光機、壓膜機及觸控面板用之原物料代理買賣。

4.計劃開發之新商品

川寶於一〇二年投資美國公司 Maskless Lithography Inc. 500 萬美元，成為持股 12.1% 的股東，並與 Maskless Lithography Inc. 簽署共同合作開發全自動數位直接成像曝光機；該設備有效節省人工成本及減少生產耗材成本並可因應未來線路越來越趨精密的問題，其曝光成像面積最高可達 26 吋 X 32 吋，板厚最高可達 8mm，可應用於高層次板、HDI 板、背板、通訊板、硬板、軟硬複合板。且看好高階板廠的需求，成長潛力可期，預估明年將可看到明顯的貢獻度。

(二) 產業概況

1. 產業之現況與發展

2013 年下半年美國聯準會宣布第三次量化寬鬆政策及日本「安倍經濟學」效應奏效，使全球經濟復甦樂觀，儘管歐洲地區復甦腳步緩慢，亦顯示走出「衰退」；中國經濟成長率雖不達預期，然而政府持續推對增加基礎建設支出與寬鬆信貸條件等；適度刺激經濟成長，由出口率、工業生產量增加，顯示經濟朝正向復甦。

PCB 產業主要受消費性終端裝置市場所影響，2013 年中國新品牌低價手機及平板電腦的崛起，市場調查估計中國 2013 年智慧型手機出貨量可達 3.3 億支，預估 2014 年智慧型手機出貨量還會持續成長。未來終端產品將會連結到穿戴裝置將走向智慧型生活的電子時代（如：GOOGLE 眼鏡），各大廠皆積極投入此項研究開發，企圖以品牌來區別價值差異，未來勢必帶動 PCB 產業、觸控面板產業的持續成長。

圖 1 全球 PCB 產值及區域分佈(億美元)



圖2 2014年中國智慧型手機預估出貨量



資料來源：DIGITIMES，2013/11

4

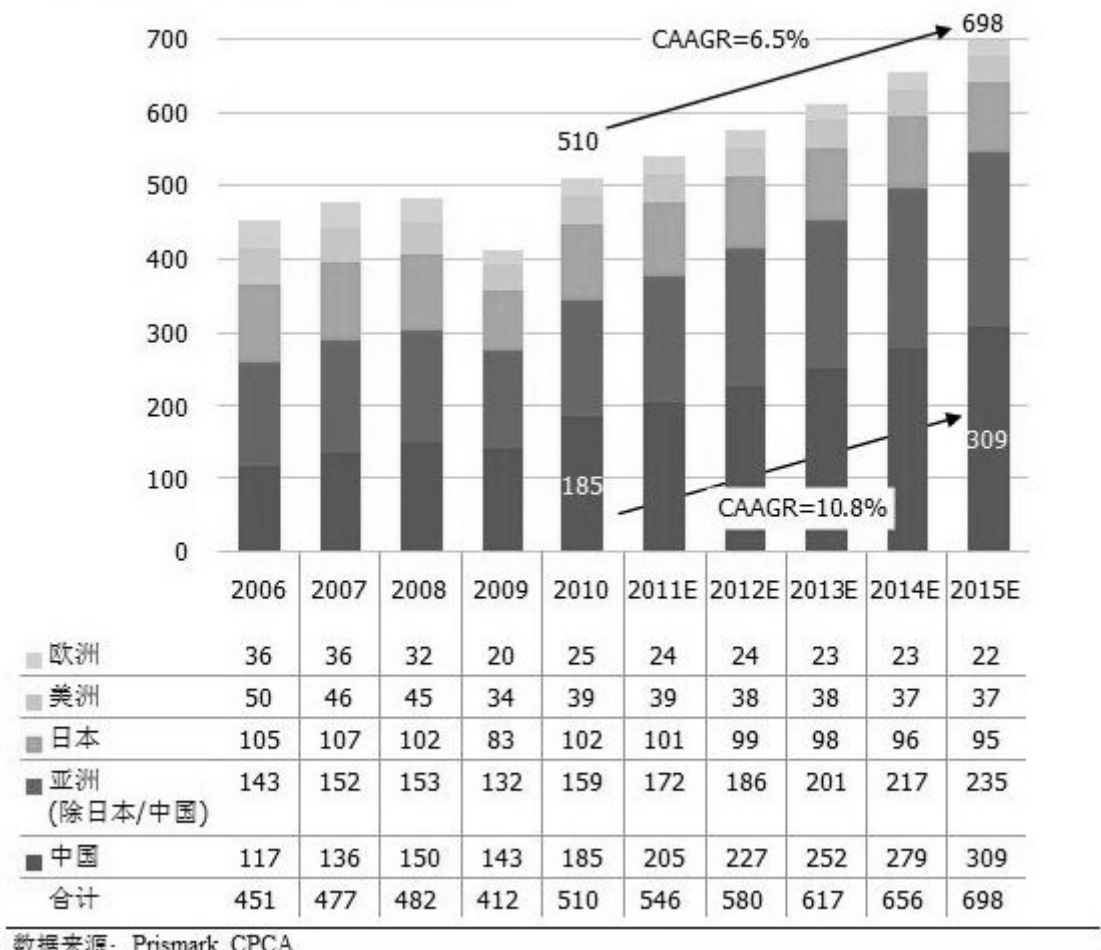
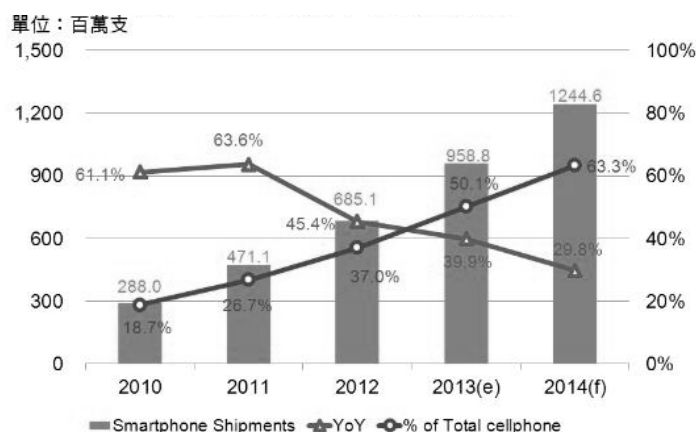
DIGITIMES

2. 產業上、中、下游之關聯性

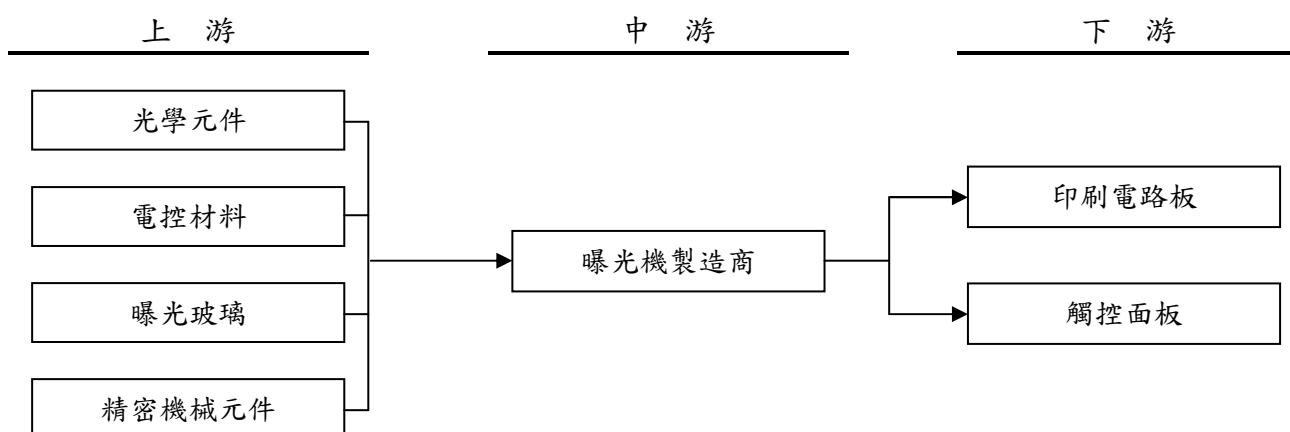

3. 相關產業發展趨勢：

a. 觸控面板產業

根據NPD DisplaySearch研究機構顯示，2013年全球智慧型手機出貨量由9.6億台成長至2014年近12億台，而平板電腦同樣保持快速增長的趨勢。受益於此，觸控面板模組也預估由2013年近17.5億片成長至2014年18.7億片，保持持續地成長。

隨著中國智慧型手機的品牌的崛起，帶動全球觸控面板市場出貨量。目前手機及平板主要成長都來自中國，因此中國觸控面板廠商皆積極爭取成為國際品牌的供應鏈。高階產品成長空間有限，在中國市場主要仍以中低價位的中階產品為主流；然因低價方面的需求主要都來自中國，使得觸控面板產業不得不降低平均

單價來迎合市場需求。觸控面板市場目前已朝產業整併的方向前進，包含規模、技術等因素，讓觸控面板廠商能重新洗牌拓展新版圖。

2013年起觸控面板業界導入可使用在大尺寸觸控面板的材料：如METAL MESH、奈米銀等取代傳統ITO薄膜；2013年第3季起所推出的平板電腦大多改採使用低階玻璃式觸控面板及METAL MESH等新興技術，使得出貨量較第2季成長許多，展望未來，觸控面板產業將走向使用低成本的ITO薄膜替代材料，仍延續多樣化發展趨勢。

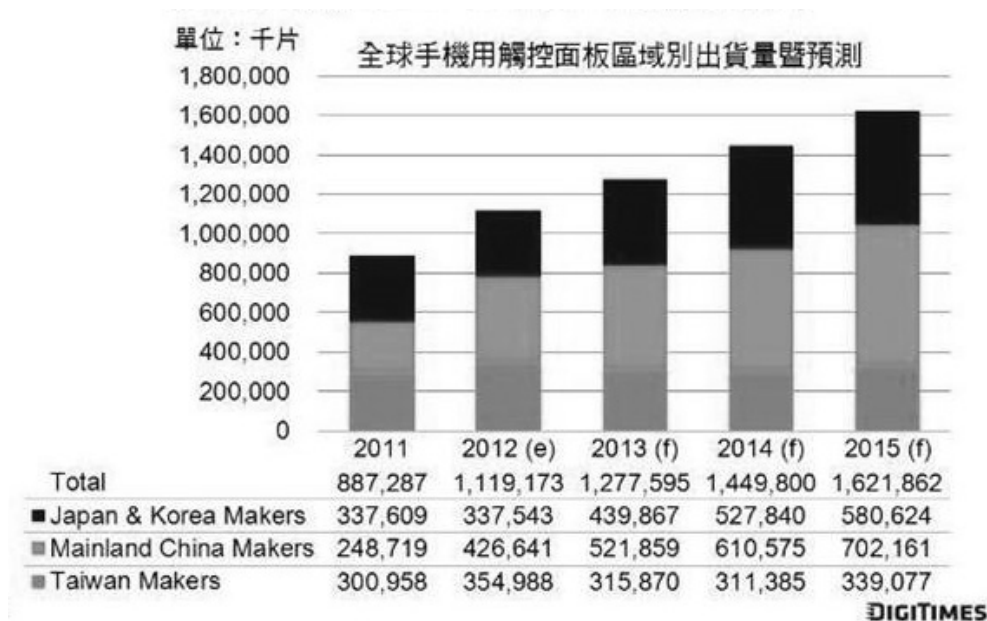

b.PCB 產業

PCB 設備的規模與直接受 PCB 生產企業的投資策略和投資規模的影響。為滿足終端電子產品的輕、薄、短小的需求，印刷電路板的發展趨勢將不斷更新，其設備亦當升級、換代，對儀器設備的依賴程度也變高。

近年來，隨著 IPHONE 產品推出，帶動智慧型手機市場的成長，然高階智慧型手機市場發展空間有限，目前市場主流已漸走向中低階產品為主，加上大陸新品牌的崛起，帶動智慧型手機的成長率逐漸上升。

中低階產品不僅是在智慧型手機市場，2013 年中低階平板電腦出貨量達 64%，預測到 2016 年出貨量仍是維持增長的趨勢，未來智慧型手機及平板電腦將會以中低價格為主流。

在汽車電子應用方面，因汽車電子主要首重安全性，各車廠對於產品的規格及技術皆把關較為嚴謹，且隨著智慧型行動裝置的普及，各家大廠紛紛將其裝置結合汽車本體，開發智慧型車種。回顧 2013 年 IHS Automotive 的統計數據全球汽車出貨量達 8200 萬輛，而汽車市場的回溫進而帶動工業、汽車板的成長。

圖 3.全球主要區域 PCB 生產產值規模

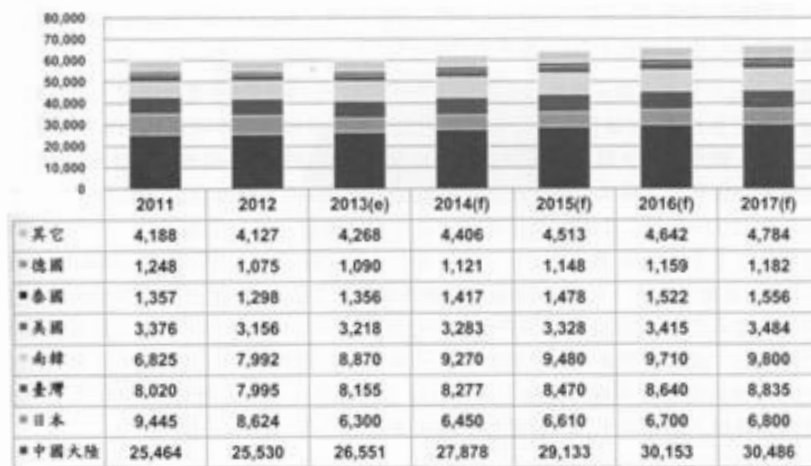

資料來源：NT Information(2013/7)

單位：百萬美元

電路板生產設備之種類

分 類	設 備
製前作業設備	CAM、Laser Plotter、LDI
乾製程設備	裁板機、濕膜塗佈機、壓膜機、曝光機、壓合機、鑽靶機、機械鑽孔機、雷射鑽孔機、印刷機、成型機、磨邊機、V-Cut 機、金手指斜邊機
濕製程設備	黑/棕化線、除膠渣與 PTH(鍍通孔)線、鍍銅線、DES 線(顯像、蝕刻、去膜)、金手指電鍍線、噴錫線、化學鍍金線、有機保焊膜設備
檢測設備	AOI、飛針測試設備、專用測試設備、泛用測試設備

資料來源：TPCA；工研院 IEK

4. 產品競爭情形

智慧型行動裝置越漸普及，隨著日新月異的科技變化，電子產品的線路精密度也更加提升。川寶科技與客戶維持友好的夥伴關係，從客戶端可快速得知市場目前需求趨勢，故能推出高精度、高產速、低誤差且符合市場及客戶需求的產品，在製造成本上與歐美日相比，川寶科技設備性價比高。

在售後服務方面，本公司為節省客戶成本，貼近客戶據點，秉持客戶服務滿意度第一的理念，提供最即時且完善的售後服務，在業界廣受客戶好評，佔有市場領先之地位。

(三) 技術及研發概況

1. 最近年度及截至年報刊印日止投入之研發費用

單位：新台幣仟元

項目	年度	102 年度	103 年第一季
研 發 費 用		34,433	7,004

資料來源：經會計師查核簽證/核閱之財務報告。

2. 最近五年度開發成功之技術與產品

年度	研發成果
97	CBT-6907 全自動內層 CCD 對位非平行光曝光機研發完成。
98	CBT-6805 全自動外層平行光二代機研發。 CBT-6905 全自動內層 CCD 對位平行光曝光機研發完成。
99	CBT-6710AC 全自動防焊 10KW 高功率平行光曝光機研發完成。 CBT-8050I 觸控面板平行光曝光機研發完成。
100	CBT-6710A 全自動防焊 10KW 高功率非平行光曝光機研發完成。 CBT-810A 及 CBT-810AC 新防焊機型開發完成。
101	FAX-1000 金屬機殼 10KW 平行光曝光機。 卷對卷 ITO FILM 全自動機曝光機離型機開發。
102	與美國 Maskless Lithography Inc. 技術合作共同開發全自動數位直接成像曝光機。

(四) 長短期業務發展計畫

短期計畫：

1. 持續研發改善全系列 PCB 及觸控面板專用曝光機。
2. 全自動數位直接成像曝光機開發。

中長期計畫：

1. 與國際廠商合作，共同開發數位直接成像曝光機。未來曝光機將逐漸以數位成像方式來取代傳統接觸式曝光，可減少底片的使用，以降低成本，另也增加產量及良率的提升。
2. 為因應未來電子產品輕薄短小的大量需求，持續開發進入各產業所需之高階曝光機。
3. 近年來觸控面板廣泛應用於各項智慧型行動裝置，由於未來中國智慧型手機及平板電腦等裝置行情仍看漲，伴隨著 Windows 8 滲透率持續提高，出貨可望維持成長，故川寶科技持續改善更優良的觸控面板專用曝光機。

二、市場及產銷概況

(一)市場分析

1.主要商品之銷售地區

單位：新台幣仟元

年度 地區	102 年度		101 年度	
	銷售額	%	銷售額	%
臺灣地區	172,800	15.01	234,561	18.66
中國大陸及其他地區	978,050	84.99	1,022,301	81.34
合計	1,150,850	100.00	1,256,862	100.00

2.市場佔有率

川寶科技主要生產 PCB 專用全系列曝光機及觸控面板用曝光機，本公司憑藉著多年來在產業的努力，以優於歐日的價格優於、品質優良的設備，使川寶科技半自動曝光機在市場上佔有率第一。

大陸近年因人工成本高漲缺工問題嚴重，許多大廠紛紛改採用全自動曝光機設備，未來銷售量仍有上升之趨勢。

面對科技業的日新月異，隨著電子產品線路及精度愈趨精密，未來數位影像系統將逐漸取代傳統接觸式曝光機，本公司也與美國廠商合作開發數位直接成像全自動曝光機、取得先機，使川寶在曝光機市場取得領先之地位。

3.市場未來之供需狀況與成長性

102 年底全球經濟普遍復甦，大陸平價智慧型行動裝置品牌的崛起，由國際研究機構顯示，在 103 年大陸智慧型手機的供貨需求及平板電腦的出貨量將持續上升，未來市場仍集中於中國地區。

中國為全世界電子產品主要的生產地，進而帶動電子產品所需的相關產業供應鏈；儘管中國人力成本逐漸上漲，但其生產成本仍較其他國家低廉，在 102 年中國的 PCB 產值達 265.5 億美元，其成長率優於其他國家，預估未來幾年仍有成長空間。

4. 競爭利基

- A. 擁有自有技術開發、經驗豐富的研發團隊，可迅速因應產業變化之需求，降低成本。
- B. 擁有健全的供應鏈，與供應商及客戶皆維持友好關係。
- C. 強調台灣製造，可確保品質與良率。
- D. 彈性製造系統，有效調節淡旺季人力調配。
- E. 與國際大廠合作，開發具有前瞻性及未來潛力之產品。
- F. 產業經驗豐富及優良的員工，提供客戶即時且滿意的售後服務。

5. 發展遠景之有利、不利因素與因應對策：

(1) 有利因素

- A. 全球 PCB 市場需求持續成長
- B. 經驗豐富的研發團隊
- C. 彈性製造系統
- D. 駐點式售後服務

(2) 不利因素及因應對策

A. 同業削價競爭

因應對策:

1. 隨時注意市場脈動及客戶信用狀況，降低呆帳風險。
2. 積極開發高階曝光機，保有市場佔有率及領先之地位。
3. 彈性且迅速的供貨系統。
4. 提供滿意的售後服務以增加產品附加價值。
5. 強化管理、提升良率、節省成本，以降低生產成本。

B. 人才難尋

曝光機屬PCB製程中關鍵一環，需搭配光學光路系統設計、影像辨識能力精密機械機構設計等專業技術，才可完成產品。其高階技術主要以歐美日等國家最為純熟，故要尋找專業人才實則不易。

因應對策:

1. 透過產學合作尋找優秀人才。
2. 積極推動人力教育訓練，提升人力素質。
3. 與國外廠商合作開發新技術，建立永續競爭優勢。

(二)主要產品之用途及重要產製過程

1.重要用途

曝光機依產速、解析度可分半自動及全自動等不同而有多種規格，其主要用途如下：

項目	主要規格
自動對位平行曝光機 (E2100-5KMC)	用於內層乾膜，精確曝光解析度 3/3mil，每天產速可達 2,400~3,200 片，具 2CCD 攝相機。
自動對位非平行曝光機 (E2100-7KMD)	用於內層濕膜，精確曝光解析度 3/3mil，每天產速可達 2,800~3,200 片，具 2CCD 攝相機。
全自動內層平行曝光機 (CBT-6905)	用於內層乾膜，精確曝光解析度 2/2mil，每天產速可達 4,000 片，具 4CCD 攝相機。
全自動內層非平行曝光機 (CBT-6907)	用於內層濕膜製程，精確曝光解析度 2.5/2.5mil，每天產速可達 4,000 片，具 4CCD 攝相機。
自動對位平行曝光機 (E2100-5KAC)	用於外層乾膜製程，平行光 5KW 單燈光源，2CCD/4CCD 切換功能，高解析度 3/3mil，每天產速可達 4,000 片。
全自動 CCD 對位平行曝光機 (CBT-6805)	用於外層乾膜製程，平行光 5KW 單燈光源，具 4CCD 攝相機，高解析度 2/2mil，每天產速可達 3,000 片。
自動對位單面曝光機 (CBT-805F)	用於 FPCs 與 HDI PCBs，每天產 1,200~1,600 片，4CCD 攝相機，精確曝光解析度 2/2mil。
自動對位非平行曝光機 (CBT-810)	用於防焊濕膜製程，非平行光 10KW 單燈光源，2CCD/4CCD 切換功能，每天產 1,200~1,600 片。
單面自動對位平行光曝光機 (CBT-8050I)	用於觸控面板曝光製程，精確曝光解析度 2/2mil，每天產能 1,000~1,400 片。
防焊全自動非平行光曝光機 (CBT-6710A)	用於防焊製程，大尺寸曝光面積，非平行光 10KW 雙燈光源，高產速曝光時間。
自動對位非平行光曝光機 (CBT-810A)	用於防焊濕膜製程，非平行光 10KW 單燈光源，對位精度 $3\sigma \leq 10\mu\text{m}$ 。
自動對位平行光曝光機 (CBT-810AC)	用於防焊製程，平行光 10KW 單燈光源，2CCD/4CCD 切換功能，對位精度 $3\sigma \leq 10\mu\text{m}$ 。
10KW 平行光曝光機 (FAX1000)	用於曝光製程，平行光 10KW 單燈光源。
數位直接成像曝光機 (CBT-MLI 5800)	應用於高層次板、背板、通訊、硬板、軟硬結合板，使用 UV LED 光源，曝光面積成像可達 26''X32''，對位精度 $3\sigma \leq 10\mu\text{m}$ 。

2.產製過程：

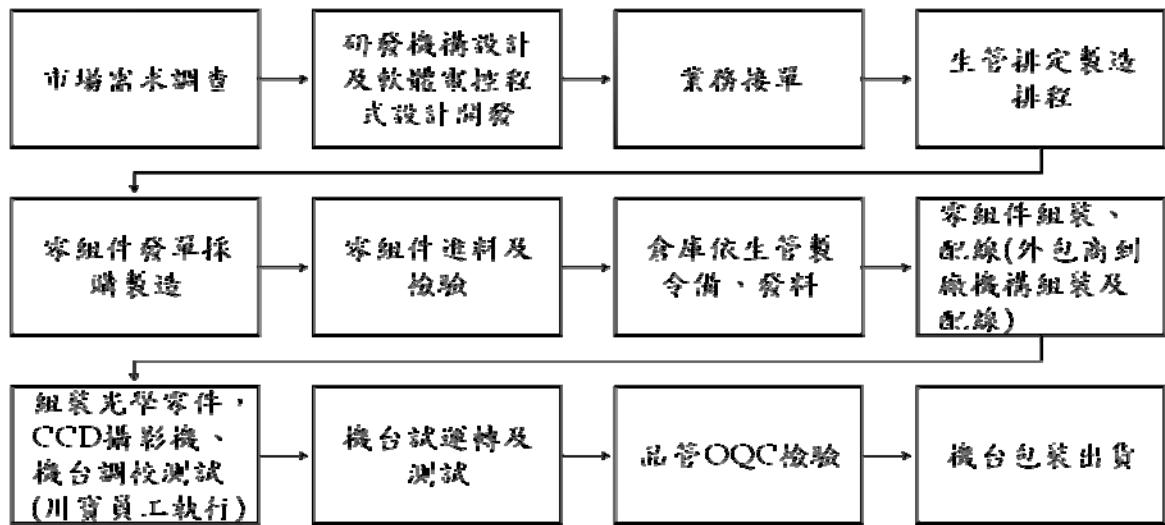

(三)主要原料之供應狀況

本公司除光學元件，如燈管、玻璃係由日本及德國採購，其他電控、機械原物料皆向國內廠商採購。本公司與供應商屬長年配合，能隨時掌握市場波動之情形，目前廠商交貨狀況及品質狀況良好。

(四)最近二年度主要進銷貨客戶名單

1. 最近二年度主要供應商資料

單位：新台幣仟元

項目	101 年度			102 年度			103 年第一季					
	名稱	金額	占全年 度進貨 淨額比 率〔%〕	與發行 人之關 係	名稱	金額	占全 年度 進貨 淨額比 率〔%〕	與發行 人之關 係	名稱	金額	占當 年第一季 進貨淨額比 率〔%〕	與發行 人之關 係
佔進貨總 額 10% 以 上之廠商	甲廠商	76,287	11.25	非關係人	甲廠商	49,472	7.41	非關係人	甲廠商	32,165	10.89	非關係人
佔進貨總 額 10% 以 上之廠商	—	—	—	—	Maskless Lithography, INC.	55,940	8.38	關係人	Maskless Lithography, INC.	31,106	10.53	關係人
佔進貨總 額 10% 以 下之廠商	其他	601,723	88.75	—	其他	562,009	84.21	—	其他	232,109	78.58	—
	進貨淨額	678,010	100.00		進貨淨額	667,421	100.00		進貨淨額	295,380	100.00	

A. 102 年度無佔進貨總額百分之十以上之廠商。

B. 甲廠商為光學元件之供應商最近二年度之進貨比率差異不大。

C. 102 年 6 月起與 Maskless Lithography Inc. 技術合作共同開發數位直接成像曝光機進貨相關零件。

2. 最近二年度主要銷貨客戶資料

單位：新台幣仟元

項目	101 年度				102 年度				103 年第一季			
	名稱	金額	占全年度銷貨淨額比率〔%〕	與發行人之關係	名稱	金額	占全年度銷貨淨額比率〔%〕	與發行人之關係	名稱	金額	占前一年度截止銷貨淨額比率〔%〕	與發行人之關係
佔銷貨總額10%以上之客戶	甲客戶	4,172	0.33	非關係人	甲客戶	124,296	10.80	非關係人	甲客戶	855	0.25	非關係人
佔銷貨總額10%以上之客戶	—	—	—	—	乙客戶	26,231	2.28	非關係人	乙客戶	104,884	31.25	非關係人
佔銷貨總額10%以下之客戶	其他	1,252,690	99.67	—	其他	1,000,323	86.92	—	其他	229,929	68.50	—
	銷貨淨額	1,256,862	100.00		銷貨淨額	1,150,850	100.00		銷貨淨額	335,668	100.00	

A. 101 年度無佔銷貨總額百分之十以上之客戶

B. 甲客戶 102 年度設立新廠故大量下單。

C. 乙客戶 103 年第一季擴廠故大量下單。

(五)最近二年度生產量值：

單位：台／新台幣仟元

生 產 量 值 主要商品	年度	101 年度			102 年度		
		產 能	產 量	產 值	產 能	產 量	產 值
曝光機		300	289	666,987	300	252	651,953

(六)最近二年度銷售量值表：

單位：台／新台幣仟元

生 產 量 值 主要商品	年度	101 年度				102 年度			
		內銷		外銷		內銷		外銷	
		量	值	量	值	量	值	量	值
曝光機		39	195,780	222	828,610	29	133,903	203	804,660
其他		—	38,781	—	193,691	—	38,897	—	173,390
合 計		39	234,561	222	1,022,301	29	172,800	203	978,050

三、最近二年度及截至年報刊印日止從業員工人數及流動情形

項目		101 年度	102 年度	截至 103 年 3 月 31 日止
員工 人數	直接	20	17	15
	間接	61	63	66
	合計	81	80	81
平均年歲		35.00	35.91	35.97
平均服務年資		5.66	5.44	5.36
學歷 分佈 比率	博士	—	—	—
	碩士	4.94%	5.00%	7.40%
	大專	76.54%	78.75%	75.31%
	高中	17.29%	16.25%	17.29%
	高中以下	1.23%	—	—

四、環保支出資訊

最近年度及截至年報刊印日止，因污染環境所受損失(包括賠償)及處分之總額，並說明未來因應對策(包括改善措施)及可能之支出：無此情形。

五、勞資關係

(一)列示公司各項員工福利措施、進修、訓練、退休制度與其實施情形，以及勞資間之協議與各項員工權益維護措施情形

1.員工福利措施：

- (1)依據職工福利金條例，提供職工福利金辦理各項福利事項，如：婚喪、年節禮品、生育、住院及重大災害等補助，並舉辦員工旅遊活動。
- (2)依規定提撥勞工退休準備金，以便管理員工退休準備金各項事宜。

(3)本公司亦按政府相關法令投保勞工及全民健康保險，更為了員工安全著想，為員工加保團體保險以保障員工，提供員工更多的福利。

2.進修、訓練情形：

本公司訂有教育訓練管理辦法，期許員工與公司同步成長並提升工作技能，針對同仁之需求並配合相關規定，舉辦員工教育訓練、專業技術訓練、品質管制訓練、員工成長相關訓練及勞工安全衛生講習等各類教育訓練，提供員工完整的專業技能養成與自我成長，102年度員工進修與訓練情形如下

課程項目	班次數	總人次	總時數	總費用(元)
管理才能	8	44	162	72,098
專業訓練	39	113	489	
勞工安全	2	2	9	
總計	49	159	660	

經理人參與公司治理有關之進修與訓練

職稱	姓名	進修日期	主辦單位	課程名稱	進修時數
總經理	張鴻明	102.12.18	證券暨期貨市場發展基金會	董事與監察人實務進階研討會(新型態內線交易之防制與避免)	3
副總經理	唐世翰	102.12.03	證券暨期貨市場發展基金會	董事與監察人實務進階研討會(如何運用財務資訊作好企業經營決策)	3
財會主管	陳軒儀	102.02.21~102.02.22	會計研究發展基金會	會計主管持續進修課程	12
內稽主管	林佳伶	102.11.12	中華民國內部稽核協會	財務報表之閱讀分析與運用	6
內稽主管	林佳伶	102.12.03	會計研究發展基金會	營運稽核於企業診斷之應用	6

3.退休制度：

本公司依據勞動基準法之規定訂定員工退休辦法，每月按薪資總額提撥退休準備金，存入台灣銀行之退休金專戶，勞工退休金條例自民國94年7月1日起施行，並採確定提撥制後，本公司員工得選擇適用「勞動基準法」有關之退休金規定，或適用該條例之退休金制度並保留適用該條例前之工作年資。對適用該條例之員工，本公司每月負擔之員工退休金提撥率，不低於員工每月薪資百分之六。

4.勞資間之協議與各項員工權益維護措施情形：

為保障勞資權益，協調勞資關係，本公司致力加強勞資和諧並做雙向溝通協調以解決問題，因此，截至目前為止並無重大未決之勞資糾紛。

5.與財務資訊透明有關人員取得主管機關相關證照情形：

股務業務人員：稽核人員1名、企業內部控制基本能力測驗：稽核人員1名。

6.內部重大資訊處理作業程序之有無：避免資訊不當洩露及確保本公司對外界發表資訊之一致性，本公司董事會通過訂定「內部重大訊息暨防範內線交易管理作業程序」，本作業程序公告於公司網站供董事、經理人、員工查詢。

7.工作環境及人身安全之保護措施：由清潔人員打掃辦公環境，廠內實施垃圾分類、整理，提供整潔的工作環境。本公司出入口皆設有門禁卡管制；製造現場的出入口貼有安全工作守則相關規定，及提供安全與健康上所需的安全防護用具，以防範各種意外事故發生。為員工投保勞保、健保及員工團體保險。除此之外，為防止職業災害，及確保員工安全、及環境、設備使用狀況，本公司除訂有勞工安全衛生管理辦法外，另有基礎設施及環境管理規範，主要內容簡述如下：

(1)安全性工作守則：從事工作時，應依照不同作業事項遵守相關規定，如電氣設備安全規定、物料儲存及搬運規定、消防設備安全規定、工具機或油壓板車使用安全規定、電梯管理規定、潔淨室管理規定等。

(2)設備維護檢查：界定設備保養週期，且每年訂定設備保養計劃，記錄執行結果。

(二)最近二年度及截至年報刊印日止，公司因勞資糾紛所遭受之損失，並揭露目前及未來可能發生之估計金額與因應措施：無。

六、重要契約

契約性質	當事人	契約起訖日期	主要內容	限制條款
專案補助開發計劃	行政院國家科學委員會中部科學工業園區管理局	99.02.22~100.05.21	高科技設備前瞻技術發展計畫專案-全自動高精度高產能曝光機	履約保證
合作開發專案計劃	德霖技術學院	99.02.22~100.05.21	高科技設備前瞻技術發展計畫專案-全自動高精度高產能曝光機	無
專案補助開發計劃	行政院國家科學委員會中部科學工業園區管理局	100.11.01~101.12.31	高科技設備前瞻技術發展計畫專案-數位直接成像曝光機	存單質押
合作開發專案計劃	國立中央大學	100.11.01~101.12.31	高科技設備前瞻技術發展計畫專案-數位直接成像曝光機	無
專案補助開發計劃	財團法人資訊工業策進會	102.01.01~103.06.30	經濟部業界開發產業技術計畫專案-軟性電子捲對捲高速曝光機	本票
租賃契約	巴斯威爾股份有限公司	102.04.01~107.03.31	廠房出租	無
授信契約	華南銀行	102.10.18~107.10.18	中期信用借款	無
授信契約	華南銀行	102.07.25~103.07.25	出口押匯額度	無
授信契約	華南銀行	102.07.25~103.07.25	短期營運週轉額度	無
授信契約	中國信託商業銀行	102.12.01~103.11.30	短期營運週轉額度	無
銷售代理合約	Maskless Lithography Inc.	102.06.17	代理銷售數位直接成像曝光機	無
技術合作合約	Maskless Lithography Inc.	102.06.17	技術合作開發	無

陸、財務概況

一、最近五年度簡明財務資料

(一)簡明資產負債表及綜合損益表資料—採用國際財務報導準則

1.簡明資產負債表—採用國際財務報導準則（合併財務資料）

單位：新台幣仟元

項 目	年 度	最近年度財務資料 (註1)		當 年 度 截 至 103年 3月 31日 財 務 資 料
		101年	102年	
流 動 資 產		1,576,910	1,345,666	1,648,820
以成本衡量之金融資產		—	149,650	149,650
採權益法之投資		16,972	6,891	6,891
不動產、廠房及設備		623,244	506,957	502,602
投資性不動產		—	108,955	108,658
無形資產		2,328	1,666	1,693
其他資產		4,574	4,721	4,689
資產總額		2,224,028	2,124,506	2,423,003
流動負債	分配前	464,297	351,050	555,789
	分配後	599,703	486,456	—
非流動負債		202,934	104,412	102,949
負債總額	分配前	667,231	455,462	658,738
	分配後	802,637	590,868	—
歸屬於母公司業主之權益				
股本		386,875	386,875	386,875
資本公積		242,700	242,700	242,700
保留盈餘	分配前	932,258	1,039,005	1,131,616
	分配後	796,852	903,599	—
其他權益		(5,036)	464	3,074
庫藏股票		—	—	—
非控制權益		—	—	—
權益總額	分配前	1,556,797	1,669,044	1,764,265
	分配後	1,421,391	1,533,638	—

註1:因採用國際財務報導準則之財務資料不滿5個年度，故另編製下表「簡明資產負債表—採用我國財務會計準則」。

註2:上述資料皆經會計師查核或核閱。

註3:102年度盈餘分配案尚未經股東會決議。

2.簡明資產負債表－採用國際財務報導準則（個體財務資料）

單位：新台幣仟元

項 目	年 度	最近年度財務資料（註1）	
		101 年	102 年
流動資產		1,343,645	1,099,820
以成本衡量之金融資產		-	149,650
採權益法之投資		204,379	218,933
不動產、廠房及設備		622,831	506,650
投資性不動產		-	108,955
無形資產		2,328	1,666
其他資產		4,201	4,201
資產總額		2,177,384	2,089,875
流動負債	分配前	415,249	312,556
	分配後	550,655	447,962
非流動負債		205,338	108,275
負債總額	分配前	620,587	420,831
	分配後	755,993	556,237
歸屬於母公司業主之權益			
股本		386,875	386,875
資本公積		242,700	242,700
保留盈餘	分配前	932,258	1,039,005
	分配後	796,852	903,599
其他權益		(5,036)	464
庫藏股票		-	-
非控制權益		-	-
權益總額	分配前	1,556,797	1,669,044
	分配後	1,421,391	1,533,638

註1:因採用國際財務報導準則之財務資料不滿5個年度，故另編製下表「簡明資產負債表－採用我國財務會計準則」。

註2:上述資料皆經會計師查核。

註3:102年度盈餘分配案尚未經股東會決議。

3.簡明綜合損益表－採用國際財務報導準則（合併財務資料）

單位：新台幣仟元，惟每股盈餘為元。

項 目	最近年度財務資料（註1）		當年度截至 103年3月31日 財 務 資 料
	101年	102年	
營業收入	1,256,862	1,150,850	335,668
營業毛利	510,392	459,742	141,456
營業損益	350,844	291,125	101,502
營業外收入及支出	(23,808)	22,092	11,310
稅前淨利	327,036	313,217	112,812
繼續營業單位 本期淨利	255,319	240,695	92,611
停業單位損失	—	—	—
本期淨利（損）	255,319	240,695	92,611
本期其他綜合損益 （稅後淨額）	(6,179)	6,958	2,610
本期綜合損益總額	249,140	247,653	95,221
淨利歸屬於 母公司業主	255,319	240,695	92,611
淨利歸屬於非控制權益	—	—	—
綜合損益總額歸屬於母 公司業主	249,140	247,653	95,221
綜合損益總額歸屬於非 控制權益	—	—	—
每股盈餘	6.60	6.22	2.39

註1:因採用國際財務報導準則之財務資料不滿5個年度，故另編製下表「簡明損益表－採用我國財務會計準則」。

註2:上述資料皆經會計師查核或核閱。

4.簡明綜合損益表－採用國際財務報導準則（個體財務資料）

單位：新台幣仟元，惟每股盈餘為元。

項 目	最近年度財務資料（註1）	
	101 年	102 年
營 業 收 入	1,113,955	1,021,283
營 業 毛 利	428,503	381,374
營 業 損 益	314,490	263,909
營業外收入及支出	895	37,326
稅 前 淨 利	315,385	301,235
繼 續 營 業 單 位 本 期 淨 利	255,319	240,695
停 業 單 位 損 失	—	—
本 期 淨 利 （ 損 ）	255,319	240,695
本 期 其 他 綜 合 損 益 （ 稅 後 淨 額 ）	(6,179)	6,958
本 期 綜 合 損 益 總 額	249,140	247,653
淨 利 歸 屬 於 母 公 司 業 主	255,319	240,695
淨利歸屬於非控制權益	—	—
綜 合 損 益 總 額 歸 屬 於 母 公 司 業 主	249,140	247,653
綜 合 損 益 總 額 歸 屬 於 非 控 制 權 益	—	—
每 股 盈 餘	6.60	6.22

註 1:因採用國際財務報導準則之財務資料不滿 5 個年度，故另編製下表「簡明損益表－採用我國財務會計準則」。

註 2:上述資料皆經會計師查核。

(二)簡明資產負債表及損益表資料—採用我國財務會計準則

1. 簡明資產負債表—採用我國財務會計準則（合併財務資料）

單位：新台幣仟元

項 目	年 度	最近年度財務資料(註1)			
		98年	99年	100年	101年
流動資產		925,835	1,279,912	1,584,079	1,580,448
基金及投資		—	—	28,167	16,972
固定資產		125,784	340,732	418,666	623,244
無形資產		—	—	—	—
其他資產		9,238	3,992	3,909	6,902
資產總額		1,060,857	1,624,636	2,034,821	2,227,566
流動負債	分配前	216,669	470,809	496,051	462,967
	分配後	277,829	571,895	661,854	598,373
長期負債		51,356	46,693	42,009	180,000
其他負債		9,358	15,142	20,408	25,245
負債總額	分配前	277,383	532,644	558,468	668,212
	分配後	338,543	633,730	724,271	803,618
股本		305,801	336,952	368,452	386,875
資本公積		11,556	110,400	242,700	242,700
保留盈餘	分配前	463,585	652,997	864,469	935,847
	分配後	402,425	551,911	698,666	800,441
金融商品未實現 損益		—	—	—	—
累積換算調整數		2,532	(8,357)	732	(6,068)
未認列為退休金 成本之淨損失		—	—	—	—
股東權益 總額	分配前	783,474	1,091,992	1,476,353	1,559,354
	分配後	722,314	990,906	1,310,550	1,423,948

註1：上述資料皆經會計師查核簽證。

2. 簡明資產負債表—採用我國財務會計準則（個體財務資料）

單位：新台幣仟元

項 目	年 度	最近年度財務資料(註1)			
		98年	99年	100年	101年
流動資產		795,365	1,123,852	1,377,389	1,347,183
基金及投資		110,154	131,335	193,894	204,536
固定資產		124,531	339,793	418,121	622,831
無形資產		—	—	—	—
其他資產		8,049	3,292	3,579	6,529
資產總額		1,038,099	1,598,272	1,992,983	2,181,079
流動負債	分配前	193,911	444,445	454,213	416,480
	分配後	255,071	545,531	620,016	551,886
長期負債		51,356	46,693	42,009	180,000
其他負債		9,358	15,142	20,408	25,245
負債總額	分配前	254,625	506,280	516,630	621,725
	分配後	315,785	607,366	682,433	757,131
股本		305,801	336,952	368,452	386,875
資本公積		11,556	110,400	242,700	242,700
保留盈餘	分配前	463,585	652,997	864,469	935,847
	分配後	402,425	551,911	698,666	800,441
金融商品未實現 損益		—	—	—	—
累積換算調整數		2,532	(8,357)	732	(6,068)
未認列為退休金 成本之淨損失		—	—	—	—
股東權益 總額	分配前	783,474	1,091,992	1,476,353	1,559,354
	分配後	722,314	990,906	1,310,550	1,423,948

註1：上述資料皆經會計師查核簽證。

3. 簡明損益表－採用我國財務會計準則（合併財務資料）

單位：新台幣仟元，惟每股盈餘為元。

年 度 項 目	最近年度財務資料(註1)			
	98年	99年	100年	101年
營業收入	678,139	1,149,430	1,293,662	1,256,862
營業毛利	285,573	493,953	520,254	510,452
營業利益	163,230	372,502	367,926	351,072
營業外收入及利益	5,688	14,682	35,409	17,756
營業外費用及損失	1,620	48,257	3,822	41,507
繼續營業部門稅前利益	167,298	338,927	399,513	327,321
繼續營業部門利益	121,114	265,862	312,558	255,604
停業部門損益	—	—	—	—
非常損益	—	—	—	—
會計原則變動之累積影響數	—	—	—	—
本期純益	121,114	265,862	312,558	255,604
每股盈餘(註2)	3.77	8.25	8.63	6.60

註1：上述資料皆經會計師查核。

註2：每股盈餘皆已追溯調整。

4. 簡明損益表－採用我國財務會計準則（個體財務資料）

單位：新台幣仟元，惟每股盈餘為元。

年 度 項 目	最近年度財務資料(註1)			
	98年	99年	100年	101年
營業收入	576,615	1,037,126	1,156,040	1,113,955
營業毛利(註2)	221,432	423,166	438,844	428,563
營業利益	125,526	331,616	322,919	314,667
營業外收入及利益	36,450	45,483	66,288	32,239
營業外費用及損失	4,032	50,588	1,121	31,236
繼續營業部門稅前利益	157,944	326,511	388,086	315,670
繼續營業部門利益	121,114	265,862	312,558	255,604
停業部門損益	—	—	—	—
非常損益	—	—	—	—
會計原則變動之累積影響數	—	—	—	—
本期純益	121,114	265,862	312,558	255,604
每股盈餘(註3)	3.77	8.25	8.63	6.60

註1：上述資料皆經會計師查核。

註2：含聯屬公司間已(未)實現銷售毛利。

註3：每股盈餘皆已追溯調整。

(三)最近五年度簽證會計師姓名及查核意見：

1.簽證會計師姓名及查核意見

年 度	會 計 師 事 務 所 名 稱	簽 證 會 計 師	查 核 意 見
98	勤業眾信聯合會計師事務所	方蘇立、林鴻鵬	修正式無保留意見(註1)
99	勤業眾信聯合會計師事務所	方蘇立、林鴻鵬	無 保 留 意 見
100	勤業眾信聯合會計師事務所	方蘇立、林鴻鵬	無 保 留 意 見
101	勤業眾信聯合會計師事務所	方蘇立、林鴻鵬	無 保 留 意 見
102	勤業眾信聯合會計師事務所	方蘇立、林鴻鵬	無 保 留 意 見

註 1：九十八年度採用新發布之財務會計準則公報第十號「存貨之會計處理準則」，故會計師出具修正式無保留意見之查核報告。

2.最近五年度如有更換會計師之情事者，應列示公司前任及繼任會計師對更換原因之說明：最近五年度無更換會計師之情事，故不適用。

二、最近五年度財務分析

(一)財務分析－採用國際財務報導準則（合併財務資料）

分析項目		最近年度財務分析(註1)		當年度截至 103年3月31日 (註2)
		101年	102年	
財務結構	負債占資產比率(%)	30.00	21.44	27.19
	長期資金占不動產、廠房及設備比率(%)	282.35	349.82	371.51
償債能力	流動比率(%)	339.63	383.33	296.66
	速動比率(%)	280.24	276.22	216.70
	利息保障倍數	190.92	115.98	189.33
經營能力	應收款項週轉率(次)	1.95	2.07	2.53
	平均收現日數	187.17	176.32	144.26
	存貨週轉率(次)	2.97	2.57	2.20
	應付款項週轉率(次)	2.23	2.84	2.82
	平均銷貨日數	122.90	142.02	165.90
	不動產、廠房及設備週轉率(次)	2.41	2.04	2.66
	總資產週轉率(次)	0.59	0.53	0.59
獲利能力	資產報酬率(%)	12.06	11.17	4.09
	權益報酬率(%)	16.85	14.92	5.39
	稅前純益占實收資本比率(%)	84.53	80.96	29.16
	營業利益			
	純益率(%)	20.31	20.91	27.59
現金流量	每股盈餘(元)	6.60	6.22	2.39
	現金流量比率(%)	66.97	46.89	26.61
	現金流量允當比率(%)	86.16	79.11	85.99
槓桿度	現金再投資比率(%)	8.16	1.62	7.78
	營運槓桿度	1.28	1.39	1.29
	財務槓桿度	1.00	1.01	1.01

最近二年度各項財務比率重大變動分析說明：

(1) 財務結構：1. 負債佔資產比率減少主係 102 年度償還長期借款及應付帳款所致。
2. 長期資金占不動產、廠房及設備比率增加主係 102 年度不動產、廠房及設備減少所致。

(2) 償債能力：利息保障倍數減少主係 102 年度長期借款利息支出增加所致。

(3) 經營能力：應付款項週轉率上升主係 102 年度應付帳款減少所致。

(4) 現金流量：現金流量比率及現金再投資比率減少主係 102 年度全球景氣低迷營收及淨利下滑所致。

註 1：因採用國際財務報導準則之財務資料不滿 5 個年度，故另編製下表「財務分析－採用我國財務會計準則」。

註 2：上述資料皆經會計師查核或核閱。

(二)財務分析－採用國際財務報導準則（個體財務資料）

分析項目		最近年度財務分析(註1)	
		101年	102年
財務結構	負債占資產比率(%)	28.50	20.14
	長期資金占不動產、廠房及設備比率(%)	282.92	350.80
償債能力	流動比率(%)	323.58	351.88
	速動比率(%)	266.48	264.09
	利息保障倍數	184.15	111.59
經營能力	應收款項週轉率(次)	1.98	2.13
	平均收現日數	184.34	171.36
	存貨週轉率(次)	2.85	2.48
	應付款項週轉率(次)	2.22	2.89
	平均銷貨日數	128.07	147.17
	不動產、廠房及設備週轉率(次)	2.14	1.81
	總資產週轉率(次)	0.53	0.48
獲利能力	資產報酬率(%)	12.31	11.39
	權益報酬率(%)	16.85	14.92
	稅前純益占實收資本比率(%)	81.52	77.86
	營業利益		
	純益率(%)	22.92	23.57
現金流量	每股盈餘(元)	6.60	6.22
	現金流量比率(%)	66.23	69.47
	現金流量允當比率(%)	76.22	81.78
槓桿度	現金再投資比率(%)	6.14	4.52
	營運槓桿度	1.24	1.34
	財務槓桿度	1.01	1.01
最近二年度各項財務比率重大變動分析說明：			
(1)財務結構：1. 負債佔資產比率減少主係 102 年度償還長期借款及應付帳款所致。 2. 長期資金占不動產、廠房及設備比率增加主係 102 年度不動產、廠房及設備減少所致。			
(2)償債能力：利息保障倍數減少主係 102 年度長期借款利息支出增加所致。			
(3)經營能力：應付款項週轉率上升主係 102 年度應付帳款減少所致。			
(4)現金流量：現金再投資比率減少主係 102 年度全球景氣低迷營收及淨利下滑所致。			

註 1：因採用國際財務報導準則之財務資料不滿 5 個年度，故另編製下表「財務分析－採用我國財務會計準則」。

註3：計算公式如下：

1. 財務結構

(1) 負債占資產比率 = 負債總額 / 資產總額。

(2) 長期資金占不動產、廠房及設備比率 = (權益總額 + 非流動負債) / 不動產、廠房及設備淨額。

2. 償債能力

(1) 流動比率 = 流動資產 / 流動負債。

(2) 速動比率 = (流動資產 - 存貨 - 預付費用) / 流動負債。

(3) 利息保障倍數 = 所得稅及利息費用前純益 / 本期利息支出。

3. 經營能力

(1) 應收款項(包括應收帳款與因營業而產生之應收票據)週轉率 = 銷貨淨額 / 各期平均應收款項(包括應收帳款與因營業而產生之應收票據)餘額。

(2) 平均收現日數 = 365 / 應收款項週轉率。

(3) 存貨週轉率 = 銷貨成本 / 平均存貨額。

(4) 應付款項(包括應付帳款與因營業而產生之應付票據)週轉率 = 銷貨成本 / 各期平均應付款項(包括應付帳款與因營業而產生之應付票據)餘額。

(5) 平均銷貨日數 = 365 / 存貨週轉率。

(6) 不動產、廠房及設備週轉率 = 銷貨淨額 / 平均不動產、廠房及設備淨額。

(7) 總資產週轉率 = 銷貨淨額 / 平均資產總額。

4. 獲利能力

(1) 資產報酬率 = [稅後損益 + 利息費用 × (1 - 稅率)] / 平均資產總額。

(2) 權益報酬率 = 稅後損益 / 平均權益總額。

(3) 純益率 = 稅後損益 / 銷貨淨額。

(4) 每股盈餘 = (歸屬於母公司業主之損益 - 特別股股利) / 加權平均已發行股數。

5. 現金流量

(1) 現金流量比率 = 營業活動淨現金流量 / 流動負債。

(2) 淨現金流量允當比率 = 最近五年度營業活動淨現金流量 / 最近五年度(資本支出 + 存貨增加額 + 現金股利)。

(3) 現金再投資比率 = (營業活動淨現金流量 - 現金股利) / (不動產、廠房及設備毛額 + 長期投資 + 其他非流動資產 + 營運資金)。

6. 槓桿度：

(1) 營運槓桿度 = (營業收入淨額 - 變動營業成本及費用) / 營業利益。

(2) 財務槓桿度 = 營業利益 / (營業利益 - 利息費用)。

(三)財務分析－採用我國財務會計準則（個體財務資料）

年 度		最 近 年 度 財 務 分 析 (註 2)				
		98 年	99 年	100 年	101 年	
財務結構	負債占資產比率(%)	23.66	31.68	25.92	28.51	
	長期資金占固定資產比率(%)	670.38	335.11	363.14	279.27	
償債能力	流動比率(%)	410.17	252.87	303.25	323.47	
	速動比率(%)	362.31	191.72	245.58	263.96	
	利息保障倍數	177.87	425.59	352.85	184.32	
經營能力	應收款項週轉率(次)	1.73	2.83	2.28	1.98	
	平均收現日數	211	129	160	184	
	存貨週轉率(次)	2.71	3.55	2.86	2.85	
	應付款項週轉率(次)	1.90	2.84	2.32	2.22	
	平均銷貨日數	134	103	128	128	
	固定資產週轉率(次)	4.62	3.05	2.76	1.79	
	總資產週轉率(次)	0.55	0.65	0.58	0.51	
獲利能力	資產報酬率(%)	11.20	20.22	17.46	12.32	
	股東權益報酬率(%)	15.71	28.35	24.34	16.84	
	占實收資本比率(%)	營業利益	41.05	98.42	87.64	81.34
		稅前純益	51.65	96.90	105.33	81.59
	純益率(%)	21.03	25.63	27.04	22.95	
	每股盈餘(元)(註1)	3.77	8.25	8.63	6.61	
現金流量	現金流量比率(%)	83.30	38.34	38.23	59.32	
	現金流量允當比率(%)	151.15	102.77	84.78	72.12	
	現金再投資比率(%)	8.05	9.41	4.68	4.56	
槓桿度	營運槓桿度	1.41	1.19	1.21	1.25	
	財務槓桿度	1.01	1.00	1.00	1.01	
最近二年度各項財務比率重大變動分析說明：						
(1)財務結構：負債佔資產比率增加主係101年度新增長期借款所致。						
(2)償債能力：利息保障倍數減少主係全球景氣低迷本期營收及淨利下滑所致。						
(3)經營能力：固定資產週轉率下降主係101年度新廠建廠完成固定資產增加所致。						
(4)獲利能力：資產報酬率減少主係新建廠房增加所致。股東權益報酬率及每股盈餘減少主係全球景氣低迷營收及淨利下滑所致。						

註1：每股盈餘已追溯調整。

註2：上述資料皆經會計師查核。

註3：計算公式如下：

1.財務結構

(1)負債占資產比率＝負債總額／資產總額。

(2)長期資金占固定資產比率＝（股東權益淨額＋長期負債）／固定資產淨額。

2.償債能力

(1)流動比率＝流動資產／流動負債。

(2)速動比率＝（流動資產－存貨－預付費用）／流動負債。

(3)利息保障倍數＝所得稅及利息費用前純益／本期利息支出。

3.經營能力

(1)應收款項(包括應收帳款與因營業而產生之應收票據)週轉率＝銷貨淨額／各期平均應收款項(包括應收帳款與因營業而產生之應收票據)餘額。

(2)平均收現日數＝365／應收款項週轉率。

(3)存貨週轉率＝銷貨成本／平均存貨額。

(4)應付款項(包括應付帳款與因營業而產生之應付票據)週轉率＝銷貨成本／各期平均應付款項(包括應付帳款與因營業而產生之應付票據)餘額。

(5)平均銷貨日數＝365／存貨週轉率。

(6)固定資產週轉率＝銷貨淨額／固定資產淨額。

(7)總資產週轉率＝銷貨淨額／資產總額。

4.獲利能力

(1)資產報酬率＝〔稅後損益＋利息費用×（1－稅率）〕／平均資產總額。

(2)股東權益報酬率＝稅後損益／平均股東權益淨額。

(3)純益率＝稅後損益／銷貨淨額。

(4)每股盈餘＝（稅後淨利－特別股股利）／加權平均已發行股數。

5.現金流量

(1)現金流量比率＝營業活動淨現金流量／流動負債。

(2)淨現金流量允當比率＝最近五年度營業活動淨現金流量／最近五年度(資本支出＋存貨增加額＋現金股利)。

(3)現金再投資比率＝(營業活動淨現金流量－現金股利)／(固定資產毛額＋長期投資＋其他資產＋營運資金)。

6.槓桿度：

(1)營運槓桿度＝(營業收入淨額－變動營業成本及費用)／營業利益。

(2)財務槓桿度＝營業利益／(營業利益－利息費用)。

三、最近年度財務報告之監察人審查報告

川寶科技股份有限公司

監察人審核報告書

茲准

董事會造送本公司一〇二年度財務報表（含合併報表），業經勤業眾信聯合會計師事務所方蘇立、林鴻鵬會計師查核簽證完竣，連同營業報告書及盈餘分派之議案等，復經本監察人查核，認為尚無不符，爰依公司法第二一九條之規定，繕具報告，敬請鑒核。

此致

川寶科技股份有限公司 一〇三年股東常會

監察人：魏景川

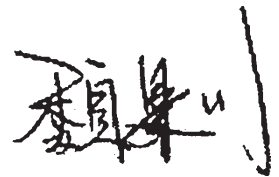

監察人：王關生

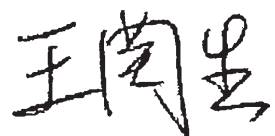

監察人：黃俊杰

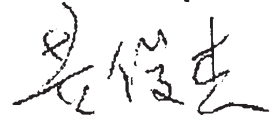

中 華 民 國 一 〇 三 年 三 月 六 日

四、最近年度財務報表

Deloitte
勤業眾信

勤業眾信聯合會計師事務所
10596 台北市民生東路三段156號12樓

Deloitte & Touche
12th Floor, Hung Tai Financial Plaza
156 Min Sheng East Road, Sec. 3
Taipei 10596, Taiwan, ROC

Tel :+886 (2) 2545-9988
Fax:+886 (2) 2545-9966
www.deloitte.com.tw

會計師查核報告

川寶科技股份有限公司 公鑒：

川寶科技股份有限公司及其子公司民國 102 年 12 月 31 日、民國 101 年 12 月 31 日及 1 月 1 日之合併資產負債表，暨民國 102 年及 101 年 1 月 1 日至 12 月 31 日之合併綜合損益表、合併權益變動表與合併現金流量表，業經本會計師查核竣事。上開合併財務報表之編製係管理階層之責任，本會計師之責任則為根據查核結果對上開合併財務報表表示意見。

本會計師係依照會計師查核簽證財務報表規則及一般公認審計準則規劃並執行查核工作，以合理確信合併財務報告有無重大不實表達。此項查核工作包括以抽查方式獲取合併財務報告所列金額及所揭露事項之查核證據、評估管理階層編製合併財務報告所採用之會計原則及所作之重大會計估計，暨評估合併財務報告整體之表達。本會計師相信此項查核工作可對所表示之意見提供合理之依據。

依本會計師之意見，第一段所述合併財務報表在所有重大方面係依照證券發行人財務報告編製準則及經金融監督管理委員會認可之國際財務報導準則、國際會計準則、解釋及解釋公告編製，足以允當表達川寶科技股份有限公司及其子公司民國 102 年 12 月 31 日、民國 101 年 12 月 31 日及 1 月 1 日之合併財務狀況，暨民國 102 年及 101 年 1 月 1 日至 12 月 31 日之合併財務績效及合併現金流量。

川寶科技股份有限公司業已編製民國 102 及 101 年度之個體財務報告，並經本會計師出具無保留意見之查核報告在案，備供參考。

勤業眾信聯合會計師事務所

會計師 方 蘇 立



行政院金融監督管理委員會核准文號
金管證六字第 0940161384 號

會計師 林 鴻 鵬



財政部證券暨期貨管理委員會核准文號
台財證六字第 0920123784 號

中 華 民 國 1 0 3 年 3 月 6 日



川生科技股份有限公司

民國 102 年 12 月 31 日

單位：新台幣千元

代碼	資產	102年12月31日		101年12月31日		101年1月1日		代碼	負債	102年12月31日		101年12月31日		101年1月1日	
		金額	%	金額	%	金額	%			金額	%	金額	%	金額	%
	流動資產								流動負債						
1100	現金及約當現金(附註六及二六)	\$ 480,074	23	\$ 672,583	30	\$ 591,742	29	2100	短期借款(附註十五)	\$ 60,000	3	\$ -	-	\$ -	-
1150	應收票據-淨額(附註八及二六)	37,778	2	82,008	4	109,914	6	2150	應付票據(附註十六及二六)	76,882	4	145,343	7	238,413	12
1170	應收帳款-淨額(附註四、五、八及二六)	444,876	21	536,590	24	550,882	27	2170	應付帳款(附註十六及二六)	99,359	5	156,390	7	125,731	6
1180	應收帳款-關聯人淨額(附註四、五、八、二六及二七)	835	-	-	-	-	-	2180	應付關係人帳款(附註十七及二六)	6,199	-	2,323	-	-	-
1200	其他應收款	6,115	-	9,983	-	9,402	1	2206	其他應付款(附註十七及二六)	12,998	1	11,272	-	13,875	1
130X	存貨(附註四、五及九)	275,509	13	235,505	11	250,924	12	2211	應付工資款	-	-	46,859	2	27,204	1
1410	其他流動資產	10,301	-	1,745	-	2,487	-	2201	應付薪資	17,550	1	18,474	1	18,044	1
1476	其他金融資產(附註四、十四、二六及二八)	89,137	4	37,681	2	67,910	3	2209	其他應付款-其他	10,512	1	11,397	1	8,436	1
1479	其他流動資產-其他(附註十四)	1,041	-	815	-	818	-	2230	其他應付款合計	41,060	2	88,002	4	67,559	4
1470	其他流動資產合計	90,178	4	38,496	2	68,728	3	2217	當期所得稅負債(附註四及二二)	33,229	1	41,940	2	41,525	2
11XX	流動資產總計	1,345,666	63	1,576,910	71	1,584,079	78	2310	其他流動負債	13,361	-	28,992	1	13,573	1
	非流動資產							2313	遞延收入(附註十七)	741	-	1,034	-	1,384	-
1543	以成本衡量之金融資產-非流動(附註七)	149,650	7	-	-	-	-	2320	一年內到期之長期借款(附註四、十五及二六)	20,000	1	-	-	4,724	-
1550	採用權益法之投資(附註四及十)	6,891	1	16,972	1	28,167	1	2399	其他流動負債-其他(附註十七)	219	-	273	-	3,670	-
1600	不動產、廠房及設備(附註四、五、十一、二一及二八)	506,957	24	623,244	28	417,927	21	2300	其他流動負債合計	34,321	1	30,299	1	23,351	1
1760	投資性不動產淨額(附註四、十二、二一及二八)	108,955	5	-	-	-	-	21XX	流動負債總計	351,050	16	464,297	21	496,579	25
1780	無形資產(附註四、十三及二一)	1,666	-	2,328	-	1,428	-		非流動負債						
1900	其他非流動資產(附註十四及二四)	4,721	-	4,574	-	3,220	-	2540	長期借款(附註四、十五、二六及二八)	76,667	4	180,000	8	42,009	2
15XX	非流動資產總計	778,840	37	647,118	29	450,742	22	2570	遞延所得稅負債(附註四及二二)	24,965	1	20,031	1	20,237	1
	資產總計	\$ 2,124,506	100	\$ 2,224,028	100	\$ 2,034,821	100	2640	應計退休金負債(附註四及十八)	1,280	-	2,903	-	2,536	-
	負債							2645	存入保證金(附註十七)	1,500	-	-	-	-	-
	資本公積							25XX	非流動負債總計	104,412	5	202,934	9	64,782	3
	資本公積-發行股票溢價							2XXX	負債總計	455,462	21	667,231	30	561,361	28
	保留盈餘								歸屬於本公司業主之權益(附註十九)						
	法定盈餘公積							3110	股本	386,875	18	386,875	17	368,452	18
	特別盈餘公積							3200	資本公積-發行股票溢價	242,700	12	242,700	11	242,700	12
	國外營運機構財務報表換算之兌換差額							3310	保留盈餘	185,973	9	160,413	7	129,157	6
	其他權益							3350	未分配盈餘	846,964	40	771,845	35	732,543	36
	權益總計							3320	特別盈餘公積	6,068	-	-	-	-	-
	負債與權益總計							3410	國外營運機構財務報表換算之兌換差額	464	-	(5,036)	-	608	-
1XXX	資產總計	\$ 2,124,506	100	\$ 2,224,028	100	\$ 2,034,821	100	3XXX	權益總計	1,669,044	79	1,556,797	70	1,473,460	72
	負債總計	\$ 667,231	30	\$ 667,231	30	\$ 561,361	28		負債與權益總計	\$ 2,124,506	100	\$ 2,224,028	100	\$ 2,034,821	100

後附之附註係本合併財務報告之一部分。



會計主管：陳軒傑



經理人：張鴻明



董事長：張鴻明

川寶科技股份有限公司及子公司

合併綜合損益表

民國 102 年及 101 年 1 月 1 日至 12 月 31 日

單位：新台幣仟元，惟
每股盈餘為元

代 碼		102年度		101年度	
		金 額	%	金 額	%
4000	營業收入（附註四、五及二十）	\$ 1,150,850	100	\$ 1,256,862	100
5000	營業成本（附註九、十八及二一）	<u>691,108</u>	<u>60</u>	<u>746,470</u>	<u>59</u>
5900	營業毛利	<u>459,742</u>	<u>40</u>	<u>510,392</u>	<u>41</u>
	營業費用（附註十八及二一）				
6100	推銷費用	81,819	7	71,000	6
6200	管理費用	52,365	5	50,058	4
6300	研究發展費用	<u>34,433</u>	<u>3</u>	<u>38,490</u>	<u>3</u>
6000	營業費用合計	<u>168,617</u>	<u>15</u>	<u>159,548</u>	<u>13</u>
6900	營業淨利	<u>291,125</u>	<u>25</u>	<u>350,844</u>	<u>28</u>
	營業外收入及支出（附註二一）				
7190	其他收入—其他	14,845	1	14,037	1
7100	利息收入	2,403	-	2,821	-
7050	財務成本	(2,724)	-	(1,722)	-
7060	採用權益法之關聯企業 及合資損益之份額	(10,081)	(1)	(11,195)	(1)
7230	外幣兌換利益（損失）	19,831	2	(28,577)	(2)
7210	處分不動產、廠房及設 備利益	-	-	841	-
7590	什項支出	(<u>2,182</u>)	-	(<u>13</u>)	-
7000	營業外收入及支出 合計	<u>22,092</u>	<u>2</u>	(<u>23,808</u>)	(<u>2</u>)

（接次頁）

(承前頁)

代 碼		102年度		101年度	
		金 額	%	金 額	%
7900	稅前淨利	\$ 313,217	27	\$ 327,036	26
7950	所得稅費用(附註四及二二)	<u>72,522</u>	<u>6</u>	<u>71,717</u>	<u>6</u>
8200	本年度淨利	<u>240,695</u>	<u>21</u>	<u>255,319</u>	<u>20</u>
	其他綜合損益				
8310	國外營運機構財務報表 換算之兌換差額	6,627	1	(6,800)	-
8360	確定福利計畫精算利益 (損失)	1,458	-	(535)	-
8390	與其他綜合損益組成部 分相關之所得稅(費 用)利益	(<u>1,127</u>)	<u>-</u>	<u>1,156</u>	<u>-</u>
8300	其他綜合損益(淨 額)合計	<u>6,958</u>	<u>1</u>	(<u>6,179</u>)	<u>-</u>
8500	本年度綜合損益總額	<u>\$ 247,653</u>	<u>22</u>	<u>\$ 249,140</u>	<u>20</u>
	每股盈餘(附註二三)				
9750	基 本	<u>\$ 6.22</u>		<u>\$ 6.60</u>	
9850	稀 釋	<u>\$ 6.20</u>		<u>\$ 6.58</u>	

後附之附註係本合併財務報告之一部分。

董事長：張鴻明



經理人：張鴻明



會計主管：陳軒儀



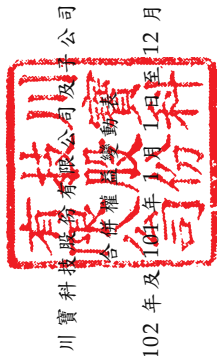

川實科投股份有限公司

民國 102 年及 101 年 1 月 1 日至 12 月 31 日

單位：除另予註明者外，係新台幣仟元

代碼	101 年 1 月 1 日餘額	股本	資本公積	法定盈餘公積	留特別盈餘公積	盈未分配盈餘	盈餘	其他權益項目		權益總額
								國外營運機構財務報表換算之兌換差額	國外營運機構財務報表換算之兌換差額	
A1	\$ 368,452	\$ 242,700	\$ 129,157	\$ 732,543	\$ 608	\$ 1,473,460				
B1	-	-	31,256	-	(31,256)	-	-	-	-	-
B5	-	-	-	-	(165,803)	-	-	-	(165,803)	-
B9	18,423	-	-	-	(18,423)	-	-	-	-	-
D1	-	-	-	-	255,319	-	-	-	255,319	-
D3	-	-	-	-	(535)	(5,644)	(6,179)	-	(6,179)	-
D5	-	-	-	-	254,784	(5,644)	249,140	-	249,140	-
Z1	386,875	242,700	160,413	-	771,845	(5,036)	1,556,797	-	1,556,797	-
B1	-	-	25,560	-	(25,560)	-	-	-	-	-
B3	-	-	-	6,068	(6,068)	-	-	-	-	-
B5	-	-	-	-	(135,406)	-	-	-	(135,406)	-
D1	-	-	-	-	240,695	-	240,695	-	240,695	-
D3	-	-	-	-	1,458	5,500	6,958	-	6,958	-
D5	-	-	-	-	242,153	5,500	247,653	-	247,653	-
Z1	\$ 386,875	\$ 242,700	\$ 185,973	\$ 6,068	\$ 846,964	\$ 464	\$ 1,669,044	-	\$ 1,669,044	-

後附之附註係本合併財務報告之一部分。



經理人：張鴻明



會計主管：陳軒儀



董事長：張鴻明

川寶科技股份有限公司及子公司

合併現金流量表

民國 102 年及 101 年 1 月 1 日至 12 月 31 日

單位：新台幣仟元

代 碼		102 年度	101 年度
	營業活動之現金流量		
A10000	本年度稅前淨利	\$ 313,217	\$ 327,036
A20000	調整項目：		
A20100	折舊費用	19,466	7,167
A20200	攤銷費用	662	554
A20300	呆帳（迴轉利益）費用	(1,180)	72
A20900	財務成本	2,724	1,722
A21200	利息收入	(2,403)	(2,821)
A22300	採用權益法之關聯企業及合資 損益之份額	10,081	11,195
A22500	處分不動產、廠房及設備利益	-	(841)
A23800	存貨跌價及呆滯損失	5,861	4,442
A24100	外幣兌換（利益）損失	(11,910)	24,554
A29900	迴轉遞延收入	(293)	(350)
A30000	與營業活動相關之資產／負債 變動數		
A31130	應收票據	45,143	26,084
A31150	應收帳款	103,615	(10,238)
A31160	應收關係人帳款	(835)	-
A31180	其他應收款	3,864	(697)
A31200	存 貨	(45,865)	10,977
A31230	預付款項	(8,556)	742
A31240	其他流動資產	(51,682)	30,232
A32130	應付票據	(68,461)	(93,070)
A32150	應付帳款	(56,639)	31,309
A32160	應付關係人帳款	3,876	2,323
A32180	其他應付款項	(1,757)	3,302
A32190	應付員工紅利及董監酬勞	1,726	(2,603)
A32230	其他流動負債	(15,685)	12,022
A32240	應計退休金負債	(165)	(168)
A33000	營運產生之現金	244,804	382,945
A33300	支付之利息	(2,776)	(1,633)
A33500	支付之所得稅	(77,426)	(70,352)
AAAA	營業活動之淨現金流入	<u>164,602</u>	<u>310,960</u>

(接次頁)

(承前頁)

代 碼		102 年度	101 年度
	投資活動之現金流量		
B01200	取得以成本衡量之金融資產	(\$ 149,650)	\$ -
B02700	購置不動產、廠房及設備	(58,972)	(193,665)
B02800	處分不動產、廠房及設備價款	-	2,400
B03700	存出保證金	(147)	(2,093)
B04500	購置無形資產	-	(1,454)
B07500	收取之利息	2,407	2,937
BBBB	投資活動之淨現金流出	(206,362)	(191,875)
	籌資活動之現金流量		
C00100	短期借款	60,000	-
C01600	舉借長期借款	100,000	180,000
C01700	償還長期借款	(183,333)	(46,733)
C03000	存入保證金	1,500	-
C04500	支付本公司業主股利	(135,406)	(165,803)
CCCC	籌資活動之淨現金流出	(157,239)	(32,536)
DDDD	匯率變動對現金及約當現金之影響	6,490	(5,708)
EEEE	本年度現金及約當現金(減少)增加數	(192,509)	80,841
E00100	年初現金及約當現金餘額	672,583	591,742
E00200	年底現金及約當現金餘額	\$ 480,074	\$ 672,583

後附之附註係本合併財務報告之一部分。

董事長：張鴻明



經理人：張鴻明



會計主管：陳軒儀



川寶科技股份有限公司及子公司

合併財務報告附註

民國102年及101年1月1日至12月31日

(除另註明外，金額以新台幣仟元為單位)

一、公司沿革

川寶科技股份有限公司(以下稱本公司)於88年2月19日設立，目前主要營運地點為桃園縣蘆竹鄉，主要從事於設計、研發、生產符合成本之曝光機，並提供PCB印刷電路板、FPC軟性印刷電路板及觸控式面板等最佳曝光之解決方案及相關機械設備製造與買賣。

川寶公司股票自100年10月4日起在財團法人中華民國證券櫃檯買賣中心上櫃買賣。

川寶公司之子公司為Chime Kang Technology Co., Ltd.(川康汶萊公司)，主要係從事一般投資顧問業務。川康汶萊公司之子公司為川康國際貿易(上海)有限公司(川康上海公司)，主要係從事國際貿易業務。

二、通過財務報告之日期及程序

本合併財務報告於103年3月6日經董事會核准並通過發布。

三、新發布及修訂準則及解釋之適用

(一) 已發布但尚未生效之新／修正／修訂準則及解釋

合併公司未適用下列業經國際會計準則理事會(IASB)發布之國際財務報導準則(IFRS)、國際會計準則(IAS)、解釋(IFRIC)及解釋公告(SIC)。依據金融監督管理委員會(以下稱「金管會」)於103年1月28日宣布之「我國全面升級採用國際財務報導準則版本之推動架構」，上市上櫃公司及興櫃公司應自104年起由金管會認可之2010年版IFRS、IAS、IFRIC及SIC(以下稱「IFRSs」)升級至2013年版IFRSs(不含IFRS 9「金融工具」)。截至本合併財務報告通過發布日止，金管會尚未認可下列歸屬於2013年版IFRSs之新／修正／修訂準則及解釋，且尚未發布非屬2013年版IFRSs之新／修正／修訂準則及解釋生效日。

	IASB 發布之生效日 (註 1)
已納入 2013 年版 IFRSs 之新／修正準則及解釋	
IFRSs 之修正「IFRSs 之改善—對 IAS 39 之修正 (2009 年)」	2009 年 1 月 1 日或 2010 年 1 月 1 日
IAS 39 之修正「嵌入式衍生工具」	於 2009 年 6 月 30 日以後結束之年度期間生效
「IFRSs 之改善 (2010 年)」	2010 年 7 月 1 日或 2011 年 1 月 1 日
「2009 年-2011 年週期之 IFRSs 年度改善」	2013 年 1 月 1 日
IFRS 1 之修正「IFRS 7 之比較揭露對首次採用者之有限度豁免」	2010 年 7 月 1 日
IFRS 1 之修正「嚴重高度通貨膨脹及首次採用者固定日期之移除」	2011 年 7 月 1 日
IFRS 1 之修正「政府貸款」	2013 年 1 月 1 日
IFRS 7 之修正「揭露—金融資產及金融負債互抵」	2013 年 1 月 1 日
IFRS 7 之修正「揭露—金融資產之移轉」	2011 年 7 月 1 日
IFRS 10「合併財務報表」	2013 年 1 月 1 日
IFRS 11「聯合協議」	2013 年 1 月 1 日
IFRS 12「對其他個體權益之揭露」	2013 年 1 月 1 日
IFRS 10、IFRS 11 及 IFRS 12 之修正「合併財務報表、聯合協議及對其他個體權益之揭露：過渡規定指引」	2013 年 1 月 1 日
IFRS 10、IFRS 12 及 IAS 27 之修正「投資個體」	2014 年 1 月 1 日
IFRS 13「公允價值衡量」	2013 年 1 月 1 日
IAS 1 之修正「其他綜合損益項目之表達」	2012 年 7 月 1 日
IAS 12 之修正「遞延所得稅：標的資產之回收」	2012 年 1 月 1 日
IAS 19 之修訂「員工福利」	2013 年 1 月 1 日
IAS 27 之修訂「單獨財務報表」	2013 年 1 月 1 日
IAS 28 之修訂「投資關聯企業及合資」	2013 年 1 月 1 日
IAS 32 之修正「金融資產及金融負債互抵」	2014 年 1 月 1 日
IFRIC 20「露天礦場於生產階段之剝除成本」	2013 年 1 月 1 日
未納入 2013 年版 IFRSs 之新／修正準則及解釋	
「2010 年-2012 年週期之 IFRSs 年度改善」	2014 年 7 月 1 日 (註 2)
「2011 年-2013 年週期之 IFRSs 年度改善」	2014 年 7 月 1 日
IFRS 9「金融工具」	尚未發布
IFRS 9 及 IFRS 7 之修正「強制生效日及過渡揭露」	尚未發布
IFRS 14「管制遞延帳戶」	2016 年 1 月 1 日
IAS 19 之修正「確定福利計畫：員工提撥」	2014 年 7 月 1 日
IAS 36 之修正「非金融資產可回收金額之揭露」	2014 年 1 月 1 日
IAS 39 之修正「衍生工具之合約更替及避險會計之繼續」	2014 年 1 月 1 日
IFRIC 21「徵收款」	2014 年 1 月 1 日

註 1：除另註明外，上述新／修正／修訂準則或解釋係於各該日期以後開始之年度期間生效。

註 2：給與日於 2014 年 7 月 1 日以後之股份基礎給付交易開始適用 IFRS 2 之修正；收購日於 2014 年 7 月 1 日以後之企業合併開始適用 IFRS 3 之修正；IFRS 13 於修正時即生效。其餘修正係適用於 2014 年 7 月 1 日以後開始之年度期間。

(二) 已發布但尚未生效之新／修正／修訂準則及解釋造成之會計政策重大變動說明

除下列說明外，適用上述新／修正／修訂準則或解釋將不致造成本公司會計政策之重大變動：

1. IFRS 9「金融工具」

金融資產之認列及衡量

就金融資產方面，所有原屬於 IAS 39「金融工具：認列與衡量」範圍內之金融資產後續衡量係以攤銷後成本衡量或以公允價值衡量。若本公司係以收取合約現金流量為目的之經營模式而持有該金融資產，且其合約現金流量完全為支付本金及流通在外本金金額之利息，則該金融資產係以攤銷後成本衡量。未符合前述條件之其他金融資產係以公允價值衡量。惟本公司得選擇於原始認列時，將非持有供交易之權益投資指定為透過其他綜合損益按公允價值衡量，除股利收益認列於損益外，其他相關利益及損失係認列於其他綜合損益。

金融負債之認列及衡量

就金融負債方面，其分類及衡量之主要改變係指定為透過損益按公允價值衡量金融負債之後續衡量，該金融負債公允價值變動金額中歸因於該負債之信用風險變動者認列於其他綜合損益，後續不予重分類至損益，其剩餘之公允價值變動金額則列報於損益。若上述關於指定為透過損益按公允價值衡量金融負債之會計處理引發或加劇會計配比不當，則該負債之利益或損失全數列報於損益。

2. 合併、聯合協議、關聯企業及相關揭露之新／修訂準則

(1) IFRS 10「合併財務報表」

此準則將取代 IAS 27「合併及單獨財務報表」，同時亦取代 SIC 12「合併：特殊目的個體」。合併公司考量對其他個體是否具控制，據以決定應納入合併之個體。當合併公司有(i)對被投資者之權力、(ii)因對被投資者之參與而產生變動報酬之暴險或權利，且(iii)使用其對被投資者之權力以影響該等報酬金額之能力時，則合併公司對被投資者具控制。此外，針對較為複雜之情況下投資者是否具控制之判斷，新準則提供較多指引。

(2) IAS 28「投資關聯企業及合資」之修訂

依修訂之準則規定，合併公司僅將符合分類為待出售條件之投資關聯企業轉列為待出售，未分類為待出售之任何股權繼續採權益法。適用該修訂前，當投資關聯企業符合分類為待出售條件時，合併公司係將投資關聯企業全數轉列待出售，並全數停止採用權益法。

依照修訂之準則規定，當合併公司對關聯企業之部分投資係透過創業投資組織子公司持有時，透過創業投資組織子公司持有之股權係按透過損益按公允價值衡量，其餘非由創業投資組織子公司持有之股權係採權益法。適用該修訂前，合併公司對關聯企業之投資無論是否透過創業投資組織子公司持有，對關聯企業之全部持股係採權益法。

3. IFRS 13「公允價值衡量」

IFRS 13「公允價值衡量」提供公允價值衡量指引，該準則定義公允價值、建立衡量公允價值之架構，並規定公允價值衡量之揭露。此外，該準則規定之揭露內容較現行準則更為廣泛，例如，現行準則僅要求以公允價值衡量之金融工具須按公允價值三層級揭露，依照 IFRS 13「公允價值衡量」規定，適用該準則之所有資產及負債皆須提供前述揭露。

4. IAS 1「其他綜合損益項目之表達」之修正

依修正之準則規定，其他綜合損益項目須按性質分類且分組為(1)後續不重分類至損益者及(2)後續（於符合條件時）將重分類至損益者。相關所得稅亦應按相同基礎分組。適用該修正規定前，並無上述分組之強制規定。

5. IAS 36「非金融資產可回收金額之揭露」之修正

IASB 於發布 IFRS 13「公允價值衡量」時，同時修正 IAS 36「資產減損」之揭露規定，導致本公司須於每一報導期間增加揭露資產或現金產生單位之可回收金額。本次 IAS 36 之修正係釐清本公司僅須於認列或迴轉減損損失當期揭露該等可回收金額。此外，若可回收金額係以現值法計算之公允價值減處分成本衡量，本公司須增加揭露所採用之折現率。

6. 2010-2012 週期之 IFRSs 年度改善

2010-2012 週期之 IFRSs 年度改善修正 IFRS 2「股份基礎給付」、IFRS 3「企業合併」及 IFRS 8「營運部門」等若干準則。

IFRS 2 之修正係改變既得條件及市價條件定義，並增列績效條件及服務條件定義。該修正釐清績效條件所訂之績效目標得按合併公司或同一集團內另一個體之營運（非市價條件）或權益工具之市價（市價條件）設定。該績效目標之設定得與合併公司整體或部分（例如某一部門）績效有關，而達成績效目標之期間則不得長於服務期間。此外，該修正並釐清股價指數目標因同時反映本公司本身與集團外其他企業之績效，故非屬績效條件。

IFRS 3 之修正係釐清企業合併之或有對價，無論是否為 IAS 39 或 IFRS 9 之適用範圍，應以公允價值衡量，公允價值變動係認列於損益。

IFRS 8 之修正係釐清若本公司將具有相似經濟特性之營運部門彙總揭露，應於合併財務報告揭露管理階層於運用彙總基準時所作之判斷。此外，該修正亦釐清本公司僅於部門資產定期提

供予主要營運決策者時，始應揭露應報導部門資產總額至企業資產總額之調節資訊。

IFRS 13 之修正係釐清適用 IFRS 13 後，無設定利率之短期應收款及應付款，若折現之影響不重大，仍得按原始發票金額衡量。

IAS 24「關係人揭露」之修正係釐清，為合併公司提供主要管理階層服務之管理個體係屬合併公司之關係人，應揭露管理個體提供主要管理階層服務而致報導個體發生之已支付或應支付金額，惟無須揭露該等薪酬之組成類別。

7. 2011-2013 週期之 IFRSs 年度改善

2011-2013 週期之 IFRSs 年度改善修正 IFRS 3、IFRS 13 及 IAS 40「投資性不動產」等若干準則。

IFRS 3 之修正係釐清 IFRS 3 不適用於聯合協議本身財務報表中關於其設立之會計處理。

IFRS 13 之修正係對適用以淨額基礎衡量金融資產及金融負債群組公允價值之例外（即「組合例外」）進行修正，以釐清該例外範圍包括 IAS 39 或 IFRS 9 適用範圍內並依其規定處理之所有合約，即使該合約不符合 IAS 32「金融工具：表達」對金融資產或金融負債之定義亦然。

IAS 40 之修正係釐清本公司應同時依 IAS 40 及 IFRS 3 判斷所取得之投資性不動產係屬取得資產或屬企業合併。

(三) 已發布但尚未生效之修正證券發行人財務報告編製準則造成之會計政策重大變動說明

金管會於 102 年 12 月 30 日發布修正證券發行人財務報告編製準則，其中一項重大修正內容係開放投資性不動產後續衡量可採公允價值模式，該項修正內容將於 103 年會計年度起適用。

修正內容規定，投資性不動產公允價值之評價係採收益法，惟未開發之土地係採土地開發分析法。採收益法評價之投資性不動產，現金流量係依現行租賃契約、當地租金或市場相似比較標的租金行情評估，並排除過高或過低之比較標的，有期末價值者，係加

計該期末價值之現值。收益無一定期限之投資性不動產，收益分析期間以不逾 10 年為原則。收益有特定期限之投資性不動產，收益分析期間係依剩餘期間估算。折現率係採風險溢酬法，以不得低於中華郵政股份有限公司牌告 2 年期郵政定期儲金小額存款機動利率加 3 碼，加計投資性不動產之個別特性估算。此外，除依 IAS 40 規定揭露外，該修正額外訂定若干揭露事項，包括租賃契約重要條款、現金流量與折現率等。

(四) 已發布但尚未生效之新／修正／修訂準則、解釋及證券發行人財務報告編製準則對合併公司財務報表影響之說明

截至本合併財務報告通過發布日止，合併公司仍持續評估上述準則及解釋對財務狀況與經營結果之影響，相關影響待評估完成時予以揭露。

四、重大會計政策之彙總說明

依據金管會於 98 年 5 月 14 日宣布之「我國企業採用國際會計準則推動架構」，上市上櫃公司及興櫃公司應自 102 年起依證券發行人財務報告編製準則暨經金管會認可之 IFRS、IAS、IFRIC 及 SIC（以下稱「IFRSs」）編製財務報告。

合併公司 102 年度合併財務報告係為首份 IFRSs 年度合併財務報告。合併公司轉換至 IFRSs 日為 101 年 1 月 1 日。轉換至 IFRSs 對合併公司合併財務報告之影響說明，係列於附註三二

(一) 遵循聲明

本合併財務報告係依照證券發行人財務報告編製準則及金管會認可之 IFRSs 編製。

(二) 編製基礎

除按公允價值衡量之金融工具外，本合併財務報告係依歷史成本基礎編製。歷史成本通常係依取得資產所支付對價之公允價值決定。

合併公司於轉換至 IFRSs 日之初始資產負債表係依據 IFRS 1「首次採用國際財務報導準則」之規定認列與衡量，除該準則所規定禁止追溯適用部分 IFRSs 之規定，以及對部分 IFRSs 之規定給予豁免

選擇外（合併公司之豁免選擇參閱附註三二），合併公司係追溯適用 IFRSs 之規定。

(三) 資產與負債區分流動與非流動之標準

流動資產包括：

1. 主要為交易目的而持有之資產；
2. 預期於資產負債表日後 12 個月內實現之資產；及
3. 現金及約當現金（但不包括於資產負債表日後逾 12 個月用以交換或清償負債而受到限制者）。

流動負債包括：

1. 主要為交易目的而持有之負債；
2. 預期於資產負債表日後 12 個月內到期清償之負債，以及
3. 不能無條件將清償期限遞延至資產負債表日後至少 12 個月之負債。

非屬上述流動資產或流動負債者，係分類為非流動資產或非流動負債。

(四) 合併基礎

1. 合併報告編製原則

本合併財務報告係包含本公司及由本公司所控制個體（子公司，含特殊目的個體）之財務報告。

子公司之財務報告已予調整，以使其會計政策與合併公司之會計政策一致。

於編製合併財務報告時，各個體間之交易、帳戶餘額、收益及費損已全數予以銷除。

2. 列入合併財務報告之子公司

本合併財務報告編製主體如下：

投資公司名稱	子公司名稱	業務性質	所 持 股 權 百 分 比		
			102年 12月31日	101年 12月31日	101年 1月1日
川寶公司	川康汶萊公司	投資顧問	100%	100%	100%
川康汶萊公司	川康上海公司	國際貿易	100%	100%	100%

上述列入民國 102 及 101 年度合併財務報告之子公司，係依據同期間經會計師查核之財務報告列入合併財務報告。

(五) 外 幣

各個體編製財務報告時，以個體功能性貨幣以外之貨幣（外幣）交易者，依交易日匯率換算為功能性貨幣記錄。

外幣貨幣性項目於每一資產負債表日以收盤匯率換算。因交割貨幣性項目或換算貨幣性項目產生之兌換差額，於發生當期認列於損益。

以歷史成本衡量之外幣非貨幣性項目係以交易日之匯率換算，不再重新換算。

於編製合併財務報告時，合併公司國外營運機構（包含營運所在國家或使用之貨幣與本公司不同之子公司及關聯企業）之資產及負債以每一資產負債表日匯率換算為新台幣。收益及費損項目係以當期平均匯率換算，所產生之兌換差額列於其他綜合損益。

(六) 存 貨

存貨包括原料、物料、製成品、半成品及在製品。存貨係以成本與淨變現價值孰低衡量，比較成本與淨變現價值時除同類別存貨外係以個別項目為基礎。淨變現價值係指在正常情況下之估計售價減除至完工尚需投入之估計成本及完成出售所需之估計成本後之餘額。存貨成本之計算係採加權平均法。

(七) 投資關聯企業

關聯企業係指合併公司具有重大影響，但非屬子公司或合資權益之企業。

合併公司對投資關聯企業係採用權益法。權益法下，投資關聯企業原始依成本認列，取得日後帳面金額係隨合併公司所享有之關聯企業損益及其他綜合損益份額與利潤分配而增減。此外，針對關聯企業權益之變動係按持股比例認列。

關聯企業發行新股時，合併公司若未按持股比例認購，致使持股比例發生變動，並因而使投資之股權淨值發生增減時，其增減數調整資本公積及採用權益法之投資。惟若未按持股比例認購或取得

致使對關聯企業之所有權權益減少者，於其他綜合損益中所認列與該關聯企業有關之金額按減少比例重分類，其會計處理之基礎係與關聯企業若直接處分相關資產或負債所必須遵循之基礎相同；前項調整如應借記資本公積，而採用權益法之投資所產生之資本公積餘額不足時，其差額借記保留盈餘。

合併公司於評估減損時，係將投資之整體帳面金額視為單一資產比較可回收金額與帳面金額，進行減損測試，所認列之減損損失亦屬於投資帳面金額之一部分。減損損失之任何迴轉，於該投資之可回收金額後續增加之範圍內予以認列。

合併公司與關聯企業間之逆流交易所產生之損益，僅在與合併公司對關聯企業權益無關之範圍內，認列於合併財務報告。

(八) 不動產、廠房及設備

不動產、廠房及設備係以成本認列，後續以成本減除累計折舊及累計減損損失後之金額衡量。

自有土地不提列折舊。

不動產、廠房及設備係採直線基礎提列折舊，對於每一重大部分則單獨提列折舊。合併公司至少於每一年度結束日對估計耐用年限、殘值及折舊方法進行檢視。會計估計變動之影響係以推延方式處理。

除列不動產、廠房及設備所產生之利益或損失金額，係淨處分價款與該資產帳面金額間之差額，並且認列於當期損益。

(九) 投資性不動產

投資性不動產係為賺取租金或資本增值或兩者兼具而持有之不動產。投資性不動產亦包括目前尚未決定未來用途所持有之土地。

投資性不動產原始以成本（包括交易成本）衡量，後續以成本減除累計折舊及累計減損損失後之金額衡量。合併公司採直線基礎提列折舊。

除列投資性不動產所產生之利益或損失金額，係淨處分價款與該資產帳面金額間之差額，並且認列於當期損益。

(十) 無形資產

1. 單獨取得

單獨取得之有限耐用年限無形資產原始以成本衡量，後續係以成本減除累計攤銷及累計減損損失後之金額衡量。合併公司以直線基礎進行攤銷，並且至少於每一年度結束日對估計耐用年限、殘值及折舊方法進行檢視。除合併公司預期於該無形資產經濟年限屆滿前處分該資產外，有限耐用年限無形資產之殘值估計為零。會計估計變動之影響係以推延方式處理。

2. 除 列

除列無形資產所產生之利益或損失金額，係淨處分價款與該資產帳面金額間之差額，並且認列於當期損益。

(十一) 有形及無形資產之減損

合併公司於每一資產負債表日評估是否有任何跡象顯示有形及無形資產可能已減損。若有任一減損跡象存在，則估計該資產之可回收金額。倘無法估計個別資產之可回收金額，合併公司估計該資產所屬現金產生單位之可回收金額。

針對非確定耐用年限及尚未可供使用之無形資產，至少每年進行減損測試，或於有減損跡象時進行減損測試。

可回收金額為公允價值減出售成本與其使用價值之較高者。個別資產或現金產生單位之可回收金額若低於其帳面金額時，將該資產或現金產生單位之帳面金額調減至其可回收金額。

當減損損失於後續迴轉時，該資產或現金產生單位之帳面金額調增至修訂後之可回收金額，惟增加後之帳面金額以不超過該資產或現金產生單位若未於以前年度認列減損損失時所決定之帳面金額（減除攤銷或折舊）。減損損失之迴轉係認列於損益。

(十二) 金融工具

金融資產與金融負債於合併公司成為該工具合約條款之一方時認列於合併資產負債表。

原始認列金融資產與金融負債時，若金融資產或金融負債非屬透過損益按公允價值衡量者，係按公允價值加計直接可歸屬於取得

或發行金融資產或金融負債之交易成本衡量。直接可歸屬於取得或發行透過損益按公允價值衡量之金融資產或金融負債之交易成本，則立即認列為損益。

1. 金融資產

金融資產之慣例交易係採交易日會計認列及除列。

(1) 衡量種類

合併公司所持有之金融資產種類為放款及應收款。

放款及應收款

放款及應收款（包括應收帳款、現金及約當現金）係採用有效利息法按攤銷後成本減除減損損失後之金額衡量，惟短期應收帳款之利息認列不具重大性之情況除外。

約當現金包括自取得日起 3 個月內、高度流動性、可隨時轉換成定額現金且價值變動風險甚小之定期存款，係用於滿足短期現金承諾。

(2) 金融資產之減損

除透過損益按公允價值衡量之金融資產外，合併公司係於每一資產負債表日評估其他金融資產是否有減損客觀證據，當有客觀證據顯示，因金融資產原始認列後發生之單一或多項事項，致使金融資產之估計未來現金流量受損失者，該金融資產即已發生減損。

按攤銷後成本列報之金融資產，如應收帳款，該資產若經個別評估未有客觀減損證據，另再集體評估減損。應收款集體存在之客觀減損證據可能包含合併公司過去收款經驗、集體超過平均授信期間 90 天至 180 天之延遲付款增加情況，以及與應收款拖欠有關之可觀察全國性或區域性經濟情勢變化。

按攤銷後成本列報之金融資產之減損損失金額係該資產帳面金額與估計未來現金流量按該金融資產原始有效利率折現之現值間之差額。

按攤銷後成本列報之金融資產於後續期間減損損失金額減少，且經客觀判斷該減少與認列減損後發生之事項有關，則先前認列之減損損失直接或藉由調整備抵帳戶予以迴轉認列於損益，惟該迴轉不得使金融資產帳面金額超過若未認列減損情況下於迴轉日應有之攤銷後成本。

其他金融資產之客觀減損證據可能包含發行人或債務人之重大財務困難、違約（例如利息或本金支付之延滯或不償付）、債務人將進入破產或其他財務重整之可能性大增或由於財務困難而使金融資產之活絡市場消失。

以成本衡量之金融資產之減損損失金額係該資產帳面金額與估計未來現金流量按類似金融資產之現時市場報酬率折現之現值間之差額。此種減損損失於後續期間不得迴轉。

所有金融資產之減損損失係直接自金融資產之帳面金額中扣除，惟應收帳款係藉由備抵帳戶調降其帳面金額。當判斷應收帳款無法收回時，係沖銷備抵帳戶。原先已沖銷而後續收回之款項則貸記備抵帳戶。備抵帳戶帳面金額之變動認列於損益。

(3) 金融資產之除列

合併公司僅於對來自金融資產現金流量之合約權利失效，或已移轉金融資產且該資產所有權之幾乎所有風險及報酬已移轉予其他企業時，始將金融資產除列。

於一金融資產整體除列時，其帳面金額與所收取對價加計已認列於其他綜合損益之任何累計利益或損失之總和間之差額係認列於損益。

2. 金融負債

(1) 後續衡量

本公司所有金融負債係以有效利息法按攤銷後成本衡量。

(2) 金融負債之除列

除列金融負債時，其帳面金額與所支付對價間之差額認列為損益。

(十三) 收入認列

收入係按已收或應收對價之公允價值衡量，並扣除估計之客戶退貨、折扣及其他類似之折讓。

1. 商品之銷售

銷售商品係於下列條件完全滿足時認列收入：

- (1) 合併公司已將商品所有權之重大風險及報酬移轉予買方；
- (2) 合併公司對於已經出售之商品既不持續參與管理，亦未維持有效控制；
- (3) 收入金額能可靠衡量；
- (4) 與交易有關之經濟效益很有可能流入合併公司；及
- (5) 與交易有關之已發生或將發生之成本能可靠衡量。

去料加工時，加工產品所有權之重大風險及報酬並未移轉，是以去料時不作銷貨處理。

具體而言，銷售商品收入係於商品交付且法定所有權移轉時認列。

2. 勞務之提供

勞務收入係於勞務提供時予以認列。

3. 利息收入

金融資產之利息收入係於經濟效益很有可能流入合併公司，且收入金額能可靠衡量時認列。利息收入係依時間之經過按流通在外本金與所適用之有效利率採應計基礎認列。

(十四) 租賃

當租賃條款係移轉附屬於資產所有權之幾乎所有風險與報酬予承租人，則將其分類為融資租賃。所有其他租賃則分類為營業租賃。

1. 合併公司為出租人

營業租賃之租賃收益係按直線基礎於相關租賃期間內認列為收益。因協商與安排營業租賃所產生之原始直接成本，係加

計至出租資產之帳面金額，並按直線基礎於租賃期間內認列為費用。營業租賃下，或有租金於發生當期認列為收益。

2. 合併公司為承租人

營業租賃給付係按直線基礎於租賃期間內認列為費用。營業租賃下，或有租金於發生當期認列為費用。

(十五) 政府補助

政府補助僅於可合理確信合併公司將遵循政府補助所附加之條件，且將可收到該項補助時，始予以認列。

政府補助係於其意圖補償之相關成本於合併公司認列為費用之期間內，按有系統之基礎認列於損益。

(十六) 退職後福利

屬確定提撥退休計畫之退休金，係於員工提供服務之期間，將應提撥之退休金數額認列為當期費用。

屬確定福利退休計畫之退休金，提供福利之成本係使用預計單位福利法進行精算評價。確定福利義務產生之所有精算損益於發生期間立即認列於其他綜合損益。前期服務成本於福利已既得之範圍內立即認列，非屬已既得之部分則於福利成為既得前之平均期間內，以直線基礎攤銷。

應計退休金負債係代表確定福利義務之現值、調整未認列前期服務成本，並減除計畫資產公允價值後之金額。任何依此方式計算所產生之資產，不得超過累積未認列前期服務成本，加上該計畫之可得退還資金及可減少未來提撥金之現值。

確定福利退休計畫發生縮減或清償時，認列縮減或清償之損益。

(十五) 所得稅

所得稅費用係當期所得稅及遞延所得稅之總和。

1. 當期所得稅

依所得稅法規定計算之未分配盈餘加徵 10% 所得稅列為股東會決議年度之所得稅費用。

以前年度應付所得稅之調整，列入當期所得稅。

2. 遞延所得稅

遞延所得稅係依合併財務報告帳載資產及負債帳面金額與計算課稅所得之課稅基礎二者所產生之暫時性差異予以認列。遞延所得稅負債一般係就所有應課稅暫時性差異予以認列，而遞延所得稅資產則於很有可能有課稅所得以供可減除暫時性差異、虧損扣抵或購置機器設備、研究發展及人才培訓等支出所產生之所得稅抵減使用時認列。暫時性差異若係由商譽所產生，或係由其他資產及負債原始認列（不包括企業合併）所產生，且交易當時既不影響課稅所得亦不影響會計利潤者，不認列為遞延所得稅資產及負債。

與投資子公司及關聯企業相關之應課稅暫時性差異皆認列遞延所得稅負債，惟合併公司若可控制暫時性差異迴轉之時點，且該暫時性差異很有可能於可預見之未來不會迴轉者除外。與此類投資及權益有關之可減除暫時性差異所產生之遞延所得稅資產，僅於其很有可能有足夠課稅所得用以實現暫時性差異之利益，且於可預見之未來預期將迴轉的範圍內，予以認列。

遞延所得稅資產之帳面金額於每一資產負債表日予以重新檢視，並針對已不再很有可能有足夠之課稅所得以供其回收所有或部分資產者，調減帳面金額。原未認列為遞延所得稅資產者，亦於每一資產負債表日予以重新檢視，並在未來很有可能產生課稅所得以供其回收所有或部分資產者，調增帳面金額。

遞延所得稅資產及負債係以預期負債清償或資產實現當期之稅率衡量，該稅率係以資產負債表日已立法或已實質性立法之稅率及稅法為基礎。遞延所得稅負債及資產之衡量係反映企業於資產負債表日預期回收或清償其資產及負債帳面金額之方式所產生之租稅後果。

3. 本年度之當期及遞延所得稅

當期及遞延所得稅係認列於損益，惟與認列於其他綜合損益或直接計入權益之項目相關之當期及遞延所得稅係分別認列

於其他綜合損益或直接計入權益。若當期所得稅或遞延所得稅係自企業合併所產生，其所得稅影響數納入企業合併之會計處理。

五、重大會計判斷、估計及假設不確定性之主要來源

合併公司於採用會計政策時，對於不易自其他來源取得相關資訊者，管理階層必須基於歷史經驗及其他攸關之因素作出相關之判斷、估計及假設。實際結果可能與估計有所不同。

管理階層將持續檢視估計與基本假設。若估計之修正僅影響當期，則於修正當期認列；若會計估計之修正同時影響當期及未來期間，則於修正當期及未來期間認列。

(一) 收入認列

在進行該等判斷時，管理階層已就國際會計準則第 18 號「收入」所列之商品銷售收入詳細認列條件加以考量，尤其考量合併公司是否已移轉商品所有權之重大風險及報酬給買方。在詳細量化合併公司之校正工作相關負債，並考量客戶依協議而要求進一步校正作業或請求替換商品之限制後，管理階層確信重大風險及報酬已移轉，收入於當期認列應屬適當，同時，亦認列校正成本之適當負債準備。

(二) 應收帳款之估計減損

當有客觀證據顯示減損跡象時，合併公司考量未來現金流量之估計。減損損失之金額係以該資產之帳面金額及估計未來現金流量（排除尚未發生之未來信用損失）按該金融資產之原始有效利率折現之現值間的差額衡量。若未來實際現金流量少於預期，可能會產生重大減損損失

(三) 不動產、廠房及設備之耐用年限

參閱上述附註四(八)所述，合併公司於每一資產負債表日檢視不動產、廠房及設備之估計耐用年限。

(四) 存貨之減損

存貨淨變現價值係正常營業過程中之估計售價減除至完工尚需投入之估計成本及完成出售所需之估計成本後之餘額估計，該等估

計係依目前市場狀況及類似產品之歷史銷售經驗評估，市場情況之改變可能重大影響該等估計結果。

六、現金及約當現金

	102年12月31日	101年12月31日	101年1月1日
庫存現金及零用金	\$ 90	\$ 30	\$ 425
銀行支票及活期存款	416,072	576,322	299,851
銀行定期存款	<u>153,049</u>	<u>133,912</u>	<u>359,376</u>
	569,211	710,264	659,652
原始到期日超過3個月以上 之銀行定期存款	(89,137)	(25,681)	(55,910)
質押銀行定期存款	<u>-</u>	<u>(12,000)</u>	<u>(12,000)</u>
	<u>\$ 480,074</u>	<u>\$ 672,583</u>	<u>\$ 591,742</u>

銀行存款於資產負債表日之市場利率區間如下：

	102年12月31日	101年12月31日	101年1月1日
銀行存款	0.01%~3.50%	0.01%~5.00%	0.01%~5.00%

原始到期日超過3個月之銀行定期存款及質押定期存款係分類為其他金融資產（參閱附註十四及二六）。

七、以成本衡量之金融資產

	102年12月31日
<u>非流動</u>	
國外未上市（櫃）特別股	<u>\$149,650</u>

本公司所持有之以成本衡量之金融資產—股票因無活絡市場公開報價，且其公平價值無法可靠衡量，故以成本衡量。

為因應未來成長需求，本公司於102年6月以美元5,000仟元投資Maskless Lithography, INC. 12.1%之股權，並取得業務合作及產品經銷合約。

八、應收票據及應收帳款

	102年12月31日	101年12月31日	101年1月1日
應收票據	<u>\$ 37,778</u>	<u>\$ 82,008</u>	<u>\$ 109,914</u>
應收帳款	449,728	542,694	556,940
應收關係人帳款	835	-	-
減：備抵呆帳	<u>4,852</u>	<u>6,104</u>	<u>6,058</u>
	<u>445,711</u>	<u>536,590</u>	<u>550,882</u>
	<u>\$ 483,489</u>	<u>\$ 618,598</u>	<u>\$ 660,796</u>

合併公司對於帳齡超過 365 天之應收帳款，參考對方過去拖欠記錄及分析其目前財務狀況，以估計無法回收之金額，若已確定無法收回者，則全數提列備抵呆帳。

應收帳款之備抵呆帳變動資訊如下：

	<u>102年度</u>	<u>101年度</u>
年初餘額	\$ 6,104	\$ 6,058
本年度提列(迴轉)	(1,180)	72
本年度沖銷	(120)	-
外幣換算差額	<u>48</u>	<u>(26)</u>
年底餘額	<u>\$ 4,852</u>	<u>\$ 6,104</u>

九、存 貨

	<u>102年12月31日</u>	<u>101年12月31日</u>	<u>101年1月1日</u>
製成品及商品	\$ 82,010	\$ 41,799	\$ 22,794
在製品及半成品	145,406	146,292	165,444
原物料	48,093	47,414	51,443
在途商品	<u>-</u>	<u>-</u>	<u>11,243</u>
	<u>\$ 275,509</u>	<u>\$ 235,505</u>	<u>\$ 250,924</u>

102 年及 101 年度與存貨相關之銷貨成本分別為 691,108 仟元及 746,470 仟元。102 年及 101 年度銷貨成本中包括存貨跌價損失分別為 5,861 仟元及 4,442 仟元、報廢損失分別為 498 仟元及 1,117 仟元以及出售下腳及廢料收入分別為 599 仟元及 630 仟元。

十、採用權益法之投資

	<u>102年12月31日</u>	<u>101年12月31日</u>	<u>101年1月1日</u>
投資關聯企業	<u>\$ 6,891</u>	<u>\$ 16,972</u>	<u>\$ 28,167</u>

(一) 投資關聯企業

	<u>102年12月31日</u>	<u>101年12月31日</u>	<u>101年1月1日</u>
<u>未上市(櫃)公司</u>			
雲璟科技股份有限公司 (雲璟公司)	\$ 4,823	\$ 11,880	\$ 28,167
Pinebrook Imaging Technology Holding Corporation (Pinebrook 公司)	<u>2,068</u>	<u>5,092</u>	<u>-</u>
	<u>\$ 6,891</u>	<u>\$ 16,972</u>	<u>\$ 28,167</u>

合併公司於資產負債表日對關聯企業之所有權權益及表決權百分比如下：

	102年12月31日	101年12月31日	101年1月1日
雲璟公司	19%	19%	27%
Pinebrook 公司	27%	27%	-

本公司於100年7月及11月以30,800仟元取得雲璟公司普通股27%之股權。101年1月雲璟公司辦理減資3,450仟股並退回股款34,500仟元予股東，股東以該退回之股款於英屬蓋曼群島投資設立Pinebrook公司，並由Pinebrook公司按每股10元對雲璟公司增資34,500仟元。是項交易，對本公司持有雲璟公司之綜合持股無影響。

採用權益法之投資及合併公司對其所享有之損益及其他綜合損益份額，係依經會計師查核之財務報告計算。

有關合併公司之關聯企業彙整性財務資訊如下：

	102年12月31日	101年12月31日	101年1月1日
總資產	\$ 35,220	\$ 76,160	\$ 113,209
總負債	\$ 9,491	\$ 9,484	\$ 4,729

	102年度	101年度
本年度營業收入	\$ -	\$ 9,590
本年度淨損	\$ 40,946	\$ 41,804
本年度其他綜合損益	\$ -	\$ -
採用權益法之關聯企業損益份額	(\$ 10,081)	(\$ 11,195)

十一、不動產、廠房及設備

	102年12月31日	101年12月31日	101年1月1日
自有土地	\$ 219,580	\$ 280,456	\$ 280,456
建築物	277,765	329,657	50,451
機器設備	6,787	9,561	8,503
運輸設備	210	366	2,291
辦公設備	1,353	1,706	1,138
其他設備	1,262	1,498	1,736
未完工程	-	-	73,352
	\$ 506,957	\$ 623,244	\$ 417,927

	土 地	房屋及建築	機器設備	運輸設備	辦公設備	其他設備	未完工程	合 計
成 本								
101年1月1日餘額	\$ 280,456	\$ 56,419	\$ 11,617	\$ 3,985	\$ 2,423	\$ 2,350	\$ 73,352	\$ 430,602
增 添	-	208,858	3,462	-	1,000	-	739	214,059
處 分	-	-	-	(3,040)	-	-	-	(3,040)
重 分 類	-	74,091	-	-	-	-	(74,091)	-
淨兌換差額	-	-	-	(16)	(16)	-	-	(32)
101年12月31日餘額	<u>\$ 280,456</u>	<u>\$ 339,368</u>	<u>\$ 15,079</u>	<u>\$ 929</u>	<u>\$ 3,407</u>	<u>\$ 2,350</u>	<u>\$ -</u>	<u>\$ 641,589</u>
102年1月1日餘額	\$ 280,456	\$ 339,368	\$ 15,079	\$ 929	\$ 3,407	\$ 2,350	\$ -	\$ 641,589
增 添	-	11,983	-	-	130	-	-	12,113
移轉至投資性不動產	(60,876)	(56,418)	-	-	-	-	-	(117,294)
淨兌換差額	-	-	-	28	33	-	-	61
102年12月31日餘額	<u>\$ 219,580</u>	<u>\$ 294,933</u>	<u>\$ 15,079</u>	<u>\$ 957</u>	<u>\$ 3,570</u>	<u>\$ 2,350</u>	<u>\$ -</u>	<u>\$ 536,469</u>
累計折舊								
101年1月1日餘額	\$ -	\$ 5,968	\$ 3,114	\$ 1,694	\$ 1,285	\$ 614	\$ -	\$ 12,675
折舊費用	-	3,743	2,404	357	425	238	-	7,167
處 分	-	-	-	(1,481)	-	-	-	(1,481)
淨兌換差額	-	-	-	(7)	(9)	-	-	(16)
101年12月31日餘額	<u>\$ -</u>	<u>\$ 9,711</u>	<u>\$ 5,518</u>	<u>\$ 563</u>	<u>\$ 1,701</u>	<u>\$ 852</u>	<u>\$ -</u>	<u>\$ 18,345</u>
102年1月1日餘額	\$ -	\$ 9,711	\$ 5,518	\$ 563	\$ 1,701	\$ 852	\$ -	\$ 18,345
折舊費用	-	14,808	2,774	167	493	236	-	18,478
移轉至投資性不動產	-	(7,351)	-	-	-	-	-	(7,351)
淨兌換差額	-	-	-	17	23	-	-	40
102年12月31日餘額	<u>\$ -</u>	<u>\$ 17,168</u>	<u>\$ 8,292</u>	<u>\$ 747</u>	<u>\$ 2,217</u>	<u>\$ 1,088</u>	<u>\$ -</u>	<u>\$ 29,512</u>

合併公司之不動產、廠房及設備係以直線基礎按下列耐用年數計提折舊：

建築物	10至50年
機器設備	5年
運輸設備	5年
辦公設備	3至5年
其他設備	5至15年

合併公司建築物之重大組成部分主要有廠房主建物及工程系統，並分別按其耐用年限10至50年及10年予以計提折舊。

合併公司設定質押作為借款擔保之不動產、廠房及設備金額，請參閱附註二八。

十二、投資性不動產

	102年12月31日
已完工投資性不動產	
土 地	\$ 60,876
房屋及建築	<u>48,079</u>
	<u>\$108,955</u>

	土	地	房屋及建築	合	計
<u>成 本</u>					
102年1月1日餘額	\$ -	\$ -	\$ -	\$ -	\$ -
自不動產、廠房及設備轉入	60,876	56,418		117,294	
102年12月31日餘額	<u>\$ 60,876</u>	<u>\$ 56,418</u>		<u>\$ 117,294</u>	
<u>累計攤銷</u>					
102年1月1日餘額	\$ -	\$ -	\$ -	\$ -	\$ -
自不動產、廠房及設備轉入	-	7,351		7,351	
折舊費用	-	988		988	
102年12月31日餘額	<u>\$ -</u>	<u>\$ 8,339</u>		<u>\$ 8,339</u>	

本公司之投資性不動產係以直線基礎按 10 至 50 年之耐用年限計提折舊。

本公司自 102 年 4 月起出租部分土地、房屋及建築，租期 5 年，每年租金約為 6,000 仟元。本公司之投資性不動產於 102 年 12 月 31 日之公允價值為 110,957 仟元，該公允價值未經獨立評價人員評價，僅由合併公司管理階層以該投資性不動產標的之契約租金採現金流量折現估算之金額，且折現率係以發行人之加權平均資金成本為準。

本公司之所有投資性不動產皆係自有權益。合併公司設定質押作為借款擔保之投資性不動產金額，請參閱附註二八。

十三、無形資產

	102年12月31日	101年12月31日	101年1月1日
<u>帳面金額</u>			
電腦軟體	\$ 1,573	\$ 2,226	\$ 1,317
其 他	93	102	111
	<u>\$ 1,666</u>	<u>\$ 2,328</u>	<u>\$ 1,428</u>
<u>電 腦 軟 體 其 他 合 計</u>			
<u>成 本</u>			
101年1月1日餘額	\$ 4,437	\$ 173	\$ 4,610
單獨取得	1,454	-	1,454
處 分	(2,539)	-	(2,539)
101年12月31日餘額	<u>\$ 3,352</u>	<u>\$ 173</u>	<u>\$ 3,525</u>
102年1月1日及12月31日餘額	<u>\$ 3,352</u>	<u>\$ 173</u>	<u>\$ 3,525</u>

(接次頁)

(承前頁)

	電 腦 軟 體	其 他	合 計
<u>累計攤銷</u>			
101年1月1日餘額	\$ 3,120	\$ 62	\$ 3,182
攤銷費用	545	9	554
處分	(2,539)	-	(2,539)
101年12月31日餘額	<u>\$ 1,126</u>	<u>\$ 71</u>	<u>\$ 1,197</u>
102年1月1日餘額	\$ 1,126	\$ 71	\$ 1,197
攤銷費用	653	9	662
102年12月31日餘額	<u>\$ 1,779</u>	<u>\$ 80</u>	<u>\$ 1,859</u>

上述有限耐用年限無形資產係以直線基礎按下列耐用年數計提攤銷費用：

電腦軟體	5年
其他	20年

十四、其他資產

	102年12月31日	101年12月31日	101年1月1日
<u>流 動</u>			
預付款項	\$ 10,301	\$ 1,745	\$ 2,487
其他金融資產	89,137	37,681	67,910
其他	1,041	815	818
	<u>\$ 100,479</u>	<u>\$ 40,241</u>	<u>\$ 71,215</u>
<u>非 流 動</u>			
存出保證金	\$ 2,722	\$ 2,575	\$ 482
其他	1,999	1,999	2,738
	<u>\$ 4,721</u>	<u>\$ 4,574</u>	<u>\$ 3,220</u>

十五、借 款

(一) 短期借款

	102年12月31日
<u>無擔保借款</u>	
信用借款	<u>\$ 60,000</u>

借款到期日為103年4月，到期一次償還，截至102年12月31日止年利率為1.53%。

(二) 長期借款

	102年12月31日	101年12月31日	101年1月1日
<u>無擔保借款</u>			
中長期信用借款(1)	\$ -	\$ 100,000	\$ -
中長期信用借款(2)	-	80,000	-
中長期信用借款(3)	96,667	-	-
減：列為一年內到期部分	(20,000)	-	-
	<u>76,667</u>	<u>180,000</u>	<u>-</u>
<u>擔保借款</u>			
中長期抵押借款(4)	-	-	46,733
減：列為一年內到期部分	-	-	(4,724)
	<u>-</u>	<u>-</u>	<u>42,009</u>
	<u>\$ 76,667</u>	<u>\$ 180,000</u>	<u>\$ 42,009</u>

1. 借款到期日為 103 年 8 月 14 日，該借款利率係浮動利率，每 3 個月依定儲利率指數調整，到期一次償還，已於 102 年 10 月提前償清，截至 101 年 12 月 31 日止年利率為 1.53%。
2. 借款到期日為 103 年 8 月 14 日，該借款利率係浮動利率，每 3 個月依定儲利率指數調整，到期一次償還，已於 102 年 10 月提前償清，截至 101 年 12 月 31 日止年利率均為 1.53%。
3. 借款到期日為 107 年 10 月 18 日，該借款利率係浮動利率，依定儲利率指數調整，每月為一期還本付息，截至 102 年 12 月 31 日止，利率為 1.58%。
4. 係以本公司自有土地及建築物抵押擔保（參閱附註二八），借款到期日為 110 年 2 月 10 日，該借款利率係浮動利率，依定儲利率指數調整，每月為一期還本付息，已於 101 年 11 月 13 日提前償清，截至 101 年 1 月 1 日止，利率均為 1.76%。

十六、應付票據及應付帳款

	102年12月31日	101年12月31日	101年1月1日
<u>應付票據</u>			
應付票據—因營業而發生	\$ 74,687	\$ 140,421	\$ 235,575
應付票據—非因營業而發生	2,195	4,922	2,838
	<u>\$ 76,882</u>	<u>\$ 145,343</u>	<u>\$ 238,413</u>
<u>應付帳款</u>			
應付帳款	\$ 99,359	\$ 156,390	\$ 125,731
應付關係人帳款	6,199	2,323	-
	<u>\$ 105,558</u>	<u>\$ 158,713</u>	<u>\$ 125,731</u>

十七、其他負債

	102年12月31日	101年12月31日	101年1月1日
<u>流 動</u>			
其他應付款			
應付員工紅利及董監酬勞	\$ 12,998	\$ 11,272	\$ 13,875
應付工程款	-	46,859	27,204
應付薪資及獎金	16,262	17,144	17,055
應付休假給付	1,288	1,330	989
其 他	10,512	11,397	8,436
	<u>\$ 41,060</u>	<u>\$ 88,002</u>	<u>\$ 67,559</u>
其他負債			
預收貨款	\$ 13,361	\$ 28,992	\$ 13,573
遞延收入	741	1,034	1,384
其 他	219	273	3,670
	<u>\$ 14,321</u>	<u>\$ 30,299</u>	<u>\$ 18,627</u>
<u>非 流 動</u>			
存入保證金	<u>\$ 1,500</u>	<u>\$ -</u>	<u>\$ -</u>

十八、退職後福利計畫

(一) 確定提撥計畫

合併公司中之本公司所適用「勞工退休金條例」，係屬政府管理之確定提撥退休計畫，依員工每月薪資 6% 提撥退休金至勞工保險局之個人專戶。

合併公司於上海之子公司之員工，係屬中華人民共和國之上海政府營運之退休福利計畫成員。該子公司須提撥薪資成本之特定比例至退休福利計畫，以提供該計畫資金。合併公司對於此政府營運之退休福利計畫之義務僅為提撥特定金額。

(二) 確定福利計畫

合併公司所適用我國「勞動基準法」之退休金制度，係屬確定福利退休計畫。員工退休金之支付，係根據服務年資及核准退休日前 6 個月平均工資計算。本公司按員工每月薪資總額 2% 提撥員工退休基金，交由勞工退休準備金監督委員會以該委員會名義存入台灣銀行之專戶。

合併公司之計畫資產及確定福利義務現值，係由合格精算師進行精算。精算評價於衡量日之主要假設列示如下：

	102年12月31日	101年12月31日	101年1月1日
折現率	2.00%	1.50%	1.75%
計畫資產之預期報酬率	1.75%	1.75%	2.00%
薪資預期增加率	3.00%	3.00%	3.00%

有關確定福利計畫所認列之損益金額列示如下：

	102年度	101年度
利息成本	\$ 72	\$ 74
計畫資產預期報酬	(36)	(36)
	<u>\$ 36</u>	<u>\$ 38</u>
依功能別彙總		
營業成本	\$ 13	\$ 15
推銷費用	7	6
管理費用	3	3
研發費用	13	14
	<u>\$ 36</u>	<u>\$ 38</u>

102及101年度，合併公司分別認列(1,458)仟元及535仟元精算損益於其他綜合損益。截至102年及101年12月31日止，精算損益認列於其他綜合損益之累積金額分別為(923)仟元及535仟元。

合併公司因確定福利計畫所產生之義務列入合併資產負債表之金額列示如下：

	102年12月31日	101年12月31日	101年1月1日
已提撥確定福利義務之			
現值	\$ 3,450	\$ 4,846	\$ 4,255
計畫資產之公允價值	(2,170)	(1,943)	(1,719)
應計退休金負債	<u>\$ 1,280</u>	<u>\$ 2,903</u>	<u>\$ 2,536</u>

確定福利義務現值之變動列示如下：

	102年度	101年度
年初餘額	\$ 4,846	\$ 4,255
利息成本	72	74
精算(利益)損失	(1,468)	517
年底餘額	<u>\$ 3,450</u>	<u>\$ 4,846</u>

計畫資產現值之變動列示如下：

	<u>102年度</u>	<u>101年度</u>
年初計畫資產公允價值	\$ 1,943	\$ 1,719
計畫資產預期報酬	36	36
精算利益(損失)	(10)	(19)
計畫參與者提撥數	<u>201</u>	<u>207</u>
年底確定福利義務	<u>\$ 2,170</u>	<u>\$ 1,943</u>

計畫資產之主要類別於資產負債表日公允價值之百分比係依勞動部勞動基金運用局網站公布之基金資產配置資訊為準：

	<u>102年12月31日</u>	<u>101年12月31日</u>	<u>101年1月1日</u>
轉存金融機構	22.86%	24.51%	23.87%
政府機關及公營事業借貸案	-	-	0.13%
股票及受益憑證投資	8.41%	9.17%	10.04%
短期票券	4.10%	9.88%	7.61%
公債、金融債券、公司債	9.37%	10.45%	11.45%
海外投資	34.31%	27.47%	24.20%
其他	<u>20.95%</u>	<u>18.52%</u>	<u>22.70%</u>
	<u>100.00%</u>	<u>100.00%</u>	<u>100.00%</u>

整體資產預期報酬率係根據歷史報酬趨勢以及精算師對於相關義務存續期間內，該資產所處市場之預測，並參考勞工退休基金監理會對勞工退休基金之運用情形，於考量最低收益不低於當地銀行 2 年定期存款利率之收益之影響所作之估計。

合併公司選擇以轉換至 IFRSs 之日起各個會計期間推延決定之金額，揭露經驗調整之歷史資訊（參閱附註三二）：

	<u>102年12月31日</u>	<u>101年12月31日</u>	<u>101年1月1日</u>
確定福利義務現值	<u>\$ 3,450</u>	<u>\$ 4,846</u>	<u>\$ 4,255</u>
計畫資產公允價值	<u>\$ 2,170</u>	<u>\$ 1,943</u>	<u>\$ 1,719</u>
提撥短絀	<u>\$ 1,280</u>	<u>\$ 2,903</u>	<u>\$ 2,536</u>
計畫負債之經驗調整	<u>(\$ 10)</u>	<u>(\$ 19)</u>	<u>(\$ 13)</u>

合併公司預期於 102 及 101 年度以後 1 年內對確定福利計畫提撥分別為 29 仟元及 37 仟元。

十九、權益

(一) 股本

普通股

	102年12月31日	101年12月31日	101年1月1日
額定股數(仟股)	<u>80,000</u>	<u>80,000</u>	<u>38,000</u>
額定股本	<u>\$ 800,000</u>	<u>\$ 800,000</u>	<u>\$ 380,000</u>
已發行且已收足股款之 股數(仟股)	<u>38,687</u>	<u>38,687</u>	<u>36,845</u>
已發行股本	<u>\$ 386,875</u>	<u>\$ 386,875</u>	<u>\$ 368,452</u>
發行溢價	<u>242,700</u>	<u>242,700</u>	<u>242,700</u>
	<u>\$ 629,575</u>	<u>\$ 629,575</u>	<u>\$ 611,152</u>

已發行之普通股每股面額為 10 元，每股享有一表決權及收取股利之權利。

本公司 102 及 101 年度流通在外普通股股數列示如下：

	股數(仟股)	股本	發行溢價
101年1月1日	<u>36,845</u>	<u>\$ 368,452</u>	<u>\$ 242,700</u>
股票股利	<u>1,842</u>	<u>18,423</u>	<u>-</u>
101年12月31日餘額	<u>38,687</u>	<u>\$ 386,875</u>	<u>\$ 242,700</u>
102年1月1日及12月 31日餘額	<u>38,687</u>	<u>\$ 386,875</u>	<u>\$ 242,700</u>

資本公積中屬超過票面金額發行股票之溢額，亦得於公司無虧損時，用以發放現金股利或撥充股本，惟撥充股本時每年以實收股本之一定比率為限。

(二) 保留盈餘及股利政策

依本公司章程規定，每年度盈餘分派時，當期決算如有當期淨利，應先彌補歷年之虧損以及提列 10% 為法定盈餘公積，但法定盈餘公積已達資本總額時不在此限，另依法令或主管機關規定提列特別盈餘公積，其餘加計以前年度未分配盈餘後，得由董事會擬具員工紅利、董監酬勞及股東紅利之分派議案。由股東會決議分派之。提請股東會依下列比率範圍內決議分派之：

1. 員工紅利 1% 至 15%。其股票紅利分派對象得包括符合一定條件之從屬公司員工；

2. 董監酬勞 3%；
3. 其餘額為股東紅利，按股份總額比例分派之。

上述盈餘之分配應於翌年召開股東常會時予以決議通過，並於該年度入帳。

本公司股利之分派，係考量本公司企業所處環境及成長階段，因應未來資金需求、財務規畫情形，在平衡股利為原則，由董事會擬具盈餘分派案，經股東會決議後辦理。其中現金股利佔當次盈餘分派總額之比例以不低於 20% 為原則。

102 及 101 年度應付員工紅利估列金額分別為 6,499 仟元及 4,371 仟元；應付董監酬勞估列金額分別為 6,499 仟元及 6,901 仟元。前述員工紅利及董監酬勞係分別按稅後淨利（已扣除員工分紅及董監酬勞之金額）之固定比率計算，102 年分別為 3% 及 3%，101 年分別為 1.9% 及 3%。年度終了後，董事會決議之發放金額有重大變動時，該變動調整原提列年度費用，於股東會決議日時，若金額仍有變動，則依會計估計變動處理，於股東會決議年度調整入帳。如股東會決議採股票發放員工紅利，股票紅利股數按決議分紅之金額除以股票公允價值決定。

本公司於分配 101 年度以前之盈餘時，必須依(89)台財證(一)字第 100116 號函及金管證一字第 0950000507 號函令等相關規定，就其他股東權益減項淨額提列特別盈餘公積。嗣後股東權益減項金額如有減少，可就減少金額自特別盈餘公積轉回未分配盈餘。

自 102 年起，本公司依金管會於 101 年 4 月 6 日發布之金管證發字第 1010012865 號函令及「採用國際財務報導準則（IFRSs）後，提列特別盈餘公積之適用疑義問答」規定，於首次採用 IFRSs 時，應就帳列股東權益項下之未實現重估增值及累積換算調整數（利益），因選擇適用 IFRS 1 豁免項目而轉入保留盈餘部分，分別提列相同數額之特別盈餘公積；但轉換日因首次採用 IFRSs 產生之保留盈餘增加數不足提列時，得僅就因轉換採用 IFRSs 產生之保留盈餘增加數予以提列。嗣後因使用、處分或重分類相關資產時，得就原提列特別盈餘公積之比例予以迴轉分派盈餘。首次採用 IFRSs 所應提

列之特別盈餘公積得於以後年度用以彌補虧損；嗣後有盈餘年度且原提列特別盈餘公積之原因消除前，應就不足數額補足提列特別盈餘公積，始得分派盈餘。（參閱(三)首次採用 IFRSs 應提列之特別盈餘公積之說明）

法定盈餘公積應提撥至其餘額達公司實收股本總額時為止。法定盈餘公積得用以彌補虧損。公司無虧損時，法定盈餘公積超過實收股本總額 25% 之部分除得撥充股本外，尚得以現金分配。

分配未分配盈餘時，除屬非中華民國境內居住者之股東外，其餘股東可獲配按股利分配日之稅額扣抵比率計算之股東可扣抵稅額。

本公司分別於 102 年 6 月 13 日及 101 年 6 月 12 日舉行股東常會，分別決議通過 101 及 100 年度盈餘分配案如下：

	盈 餘 分 配 案		每 股 股 利 (元)	
	101年度	100年度	101年度	100年度
法定盈餘公積	\$ 25,560	\$ 31,256	\$ -	\$ -
特別盈餘公積	6,068	-	-	-
現金股利	135,406	165,803	3.5	4.5
股票股利	-	18,423	-	0.5

本公司於 102 年 6 月 13 日及 101 年 6 月 12 日之股東常會，分別決議配發 102 及 101 年度員工紅利及董監事酬勞如下：

	101年度		100年度	
	現金紅利	股票紅利	現金紅利	股票紅利
員工紅利	\$ 4,371	\$ -	\$ 5,436	\$ -
董監事酬勞	6,901	-	8,439	-

101 年度之盈餘分配案、員工紅利及董監事酬勞係按本公司依據修訂前證券發行人財務報告編製準則及中華民國一般公認會計原則所編製之 101 年度財務報告並參考本公司依據修訂後證券發行人財務報告編製準則及 IFRSs 所編製之 101 年 12 月 31 日資產負債表作為董事會擬議盈餘分配議案之基礎。

股東會決議配發之員工紅利及董監事酬勞與 101 及 100 年度財務報表認列之員工分紅及董監事酬勞並無差異。

	101年度		100年度	
	員工紅利	董監事酬勞	員工紅利	董監事酬勞
股東會決議配發金額	\$ 4,371	\$ 6,901	\$ 5,436	\$ 8,439
各年度財務報表認列金額	4,371	6,901	5,436	8,439

有關本公司董事會通過擬議及股東會決議之員工紅利及董監酬勞資訊，請至台灣證券交易所「公開資訊觀測站」查詢。

(三) 首次採用 IFRSs 應提列之特別盈餘公積

因首次採用 IFRSs 對本公司保留盈餘造成減少，故未予提列特別盈餘公積。

二十、收入

	102年度	101年度
商品銷售收入	\$ 1,133,260	\$ 1,234,060
勞務收入	17,590	22,802
	<u>\$ 1,150,850</u>	<u>\$ 1,256,862</u>

二一、繼續營業單位淨利

繼續營業單位淨利係包含以下項目：

(一) 其他收入

	102年度	101年度
利息收入		
銀行存款	\$ 2,403	\$ 2,821
租金收入	4,500	-
補助款收入	8,000	11,944
其他	2,345	2,093
	<u>\$ 17,248</u>	<u>\$ 16,858</u>

(二) 其他利益及損失

	102年度	101年度
淨外幣兌換損益	<u>\$ 19,831</u>	<u>(\$ 28,577)</u>

(三) 財務成本

	102年度	101年度
銀行借款利息	<u>\$ 2,724</u>	<u>\$ 1,722</u>

(四) 折舊及攤銷

	102年度	101年度
折舊費用依功能別彙總		
營業成本	\$ 8,201	\$ 2,266
營業費用	10,277	4,901
營業外費損	988	-
	<u>\$ 19,466</u>	<u>\$ 7,167</u>
攤銷費用依功能別彙總		
管理費用	\$ 223	\$ 229
研發費用	439	325
	<u>\$ 662</u>	<u>\$ 554</u>

(五) 員工福利費用

	102年度	101年度
退職後福利(附註十八)		
確定提撥計畫	\$ 3,082	\$ 2,672
確定福利計畫	37	38
	3,119	2,710
其他員工福利	91,107	87,070
員工福利費用合計	<u>\$ 94,226</u>	<u>\$ 89,780</u>
依功能別彙總		
營業成本	\$ 26,451	\$ 26,501
營業費用	67,775	63,279
	<u>\$ 94,226</u>	<u>\$ 89,780</u>

(六) 外幣兌換(損)益

	102年度	101年度
外幣兌換利益總額	\$ 32,023	\$ 10,242
外幣兌換損失總額	(12,192)	(38,819)
	<u>\$ 19,831</u>	<u>(\$ 28,577)</u>

二二、繼續營業單位所得稅

(一) 認列於損益之所得稅

	102年度	101年度
當期所得稅		
當期產生者	\$ 60,585	\$ 65,562
未分配盈餘加徵	8,857	9,708
以前年度之調整	1,130	(1,982)
投資抵減	(1,857)	(2,521)
遞延所得稅		
當期產生者	3,807	950
認列於損益之所得稅費用	<u>\$ 72,522</u>	<u>\$ 71,717</u>

102 及 101 年度會計所得與當期所得稅費用之調節如下：

	<u>102 年度</u>	<u>101 年度</u>
稅前淨利按法定稅率計算之		
所得稅費用	\$ 61,335	\$ 62,793
調節項目之所得稅影響數		
決定課稅所得時不可減		
除之費損	1,200	1,198
未分配盈餘加徵	8,857	9,708
以前年度之當期所得稅費用		
於本期之調整	<u>1,130</u>	<u>(1,982)</u>
認列於損益之所得稅費用	<u>\$ 72,522</u>	<u>\$ 71,717</u>

合併公司適用中華民國所得稅法之個體所適用之稅率為 17%；中國地區子公司所適用之稅率為 25%；其他轄區所產生之稅額係依各相關轄區適用之稅率計算。

由於 103 年度股東會盈餘分配情形尚具不確定性，故 102 年度未分配盈餘加徵 10% 所得稅之潛在所得稅後果尚無法可靠決定。

(二) 認列於其他綜合損益之所得稅

	<u>102 年度</u>	<u>101 年度</u>
<u>遞延所得稅</u>		
認列於其他綜合損益		
－ 國外營運機構換算	(<u>\$ 1,127</u>)	<u>\$ 1,156</u>
認列於其他綜合損益之所得稅	(<u>\$ 1,127</u>)	<u>\$ 1,156</u>

(三) 當期所得稅資產與負債

	<u>102 年 12 月 31 日</u>	<u>101 年 12 月 31 日</u>	<u>101 年 1 月 1 日</u>
當期所得稅負債			
應付所得稅	<u>\$ 33,229</u>	<u>\$ 41,940</u>	<u>\$ 41,525</u>

(四) 遞延所得稅資產與負債

遞延所得稅資產及負債之變動如下：

102 年度

	年 初 餘 額	認 列 於 損 益	認 列 於 其 他 綜 合 損 益	年 底 餘 額
遞延所得稅負債				
暫時性差異				
兌換損益	(\$ 1,256)	\$ 1,668	\$ -	\$ 412
關聯企業	(705)	(514)	-	(1,219)
折 舊	(10)	4	-	(6)
無形資產	(1,305)	783	-	(522)
遞延收入	(176)	49	-	(127)
未實現存貨損失	(1,698)	(996)	-	(2,694)
未實現毛利	(409)	(248)	-	(657)
子公司之未分配盈餘	26,622	3,061	-	29,683
國外營運機構兌換差額	(1,032)	-	1,127	95
	<u>\$ 20,031</u>	<u>\$ 3,807</u>	<u>\$ 1,127</u>	<u>\$ 24,965</u>

101 年度

	年 初 餘 額	認 列 於 損 益	認 列 於 其 他 綜 合 損 益	年 底 餘 額
遞延所得稅負債				
暫時性差異				
兌換損益	\$ 1,898	(\$ 3,154)	\$ -	(\$ 1,256)
關聯企業	-	(705)	-	(705)
折 舊	(14)	4	-	(10)
無形資產	(2,088)	783	-	(1,305)
遞延收入	(235)	59	-	(176)
未實現存貨損失	(942)	(756)	-	(1,698)
未實現毛利	(259)	(150)	-	(409)
子公司之未分配盈餘	21,753	4,869	-	26,622
國外營運機構兌換差額	124	-	(1,156)	(1,032)
	<u>\$ 20,237</u>	<u>\$ 950</u>	<u>(\$ 1,156)</u>	<u>\$ 20,031</u>

(五) 川寶公司增資擴展生產 PCB 製程設備可享受免徵營利事業所得稅資訊如下：

項 目	免 稅 期 間
增資擴展案	99年12月31日至104年12月30日

(六) 兩稅合一相關資訊

	102年12月31日	101年12月31日	101年1月1日
未分配盈餘			
87 年度以後未分配 盈餘	<u>\$ 846,964</u>	<u>\$ 771,845</u>	<u>\$ 732,543</u>
股東可扣抵稅額帳戶餘 額	<u>\$ 181,093</u>	<u>\$ 159,019</u>	<u>\$ 154,860</u>

本公司 102 年度預計及 101 年度預計及實際盈餘分配適用之稅額扣抵比率分別為 24.71% 及 25.41%。

依所得稅法規定，本公司分配屬於 87 年度(含)以後之盈餘時，本國股東可按股利分配日之稅額扣抵比率計算可獲配之股東可扣抵稅額。由於實際分配予股東之可扣抵稅額，應以股利分配日之股東可扣抵稅額帳戶餘額為準，因此本公司預計 102 年度盈餘分配之稅額扣抵比率可能與將來實際分配予股東時所適用之稅額扣抵比率有所差異。

依台財稅字第 10204562810 號規定，首次採用 IFRSs 之當年度計算稅額扣抵比率時，其帳載累積未分配盈餘應包含因首次採用國際財務報導準則產生之保留盈餘淨增加數或淨減少數。

(七) 所得稅核定情形

本公司截至 100 年度之所得稅申報案件，業經稅捐稽徵機關核定。

二三、每股盈餘

	102年度	101年度
基本每股盈餘		
來自繼續營業單位	<u>\$ 6.22</u>	<u>\$ 6.60</u>
稀釋每股盈餘		
來自繼續營業單位	<u>\$ 6.20</u>	<u>\$ 6.58</u>

用以計算每股盈餘之盈餘及普通股加權平均股數如下：

本年度淨利

	<u>102年度</u>	<u>101年度</u>
用以計算基本及稀釋每股盈餘之淨利	<u>\$240,695</u>	<u>\$255,319</u>
<u>股 數</u>		單位：仟股
	<u>102年度</u>	<u>101年度</u>
用以計算基本每股盈餘之普通股加權平均股數	38,687	38,687
具稀釋作用潛在普通股之影響： 員工分紅	<u>130</u>	<u>125</u>
用以計算稀釋每股盈餘之普通股加權平均股數	<u>38,817</u>	<u>38,812</u>

若合併公司得選擇以股票或現金發放員工分紅，則計算稀釋每股盈餘時，假設員工分紅將採發放股票方式，並於該潛在普通股具有稀釋作用時計入加權平均流通在外股數，以計算稀釋每股盈餘。於次年度股東會決議員工分紅發放股數前計算稀釋每股盈餘時，亦繼續考量該等潛在普通股之稀釋作用。

二四、營業租賃協議

截至 102 年及 101 年 12 月 31 日以及 101 年 1 月 1 日止，合併公司以營業租賃方式承租辦公室、員工宿舍及公務車，因營業租賃合約所支付之存出保證金分別為 2,722 仟元、2,575 仟元及 482 仟元。

不可取消營業租賃之未來最低租賃給付總額如下：

	<u>102年12月31日</u>	<u>101年12月31日</u>	<u>101年1月1日</u>
1 年 內	\$ 6,318	\$ 5,670	\$ 3,240
超過 1 年但不超過 5 年	<u>3,701</u>	<u>4,727</u>	<u>1,945</u>
	<u>\$ 10,019</u>	<u>\$ 10,397</u>	<u>\$ 5,185</u>

二五、資本管理風險

合併公司進行資本管理以確保集團內各企業能夠於繼續經營之前提下，藉由將債務及權益餘額最適化，以使股東報酬極大化。合併公司之整體策略並無重大變化。

合併公司資本結構係由合併公司之淨債務（即借款減除現金及約當現金）及權益（即股本、資本公積、保留盈餘）／歸屬於合併公司業主之權益（即股本、資本公積及保留盈餘）組成。

合併公司不須遵守其他外部資本規定。

合併公司主要管理階層每年重新檢視資本結構，其檢視內容包括考量各類資本之成本及相關風險。合併公司依據主要管理階層之建議，將藉由支付股利、發行新股等方式平衡其整體資本結構。

二六、金融工具

(一) 公允價值之資訊

1. 非按公允價值衡量之金融工具

除下表所列外，合併公司管理階層認為非按公允價值衡量之金融資產及金融負債之帳面金額趨近其公允價值：

	102年12月31日		101年12月31日	
	帳面金額	公允價值	帳面金額	公允價值
<u>金融資產</u>				
其他放款及應收款	\$ 1,052,700	\$ 1,052,700	\$ 1,328,862	\$ 1,328,862
<u>金融負債</u>				
以攤銷後成本衡量之金融負債：				
—銀行借款	\$ 156,667	\$ 156,667	\$ 180,000	\$ 180,000
—應付票據、應付帳款及其他應付款	\$ 182,440	\$ 182,440	\$ 350,915	\$ 350,915

	101年1月1日	
	帳面金額	公允價值
<u>金融資產</u>		
其他放款及應收款	\$ 1,320,448	\$ 1,320,448
<u>金融負債</u>		
以攤銷後成本衡量之金融負債：		
—銀行借款	\$ 46,733	\$ 46,733
—應付票據、應付帳款及其他應付款	\$ 391,348	\$ 391,348

2. 衡量公允價值所採用之評價技術及假設

金融資產及金融負債之公允價值係依下列方式決定：

- (1) 具標準條款與條件並於活絡市場交易之金融資產及金融負債，其公允價值係分別參照市場報價決定（包括上市之可贖回公司債、匯票、公司債及無到期日債券）。若無市場價格可供參考時，則採用評價方法估計。合併公司採用評價方法所使用之估計及假設，與市場參與者於金融商品訂價時用以作為估計及假設之資訊一致。
- (2) 上述以外之其他金融工具公允價值係依現金流量折現分析之一般公認定價模式決定。

(二) 金融工具之種類

	102年12月31日	101年12月31日	101年1月1日
<u>金融資產</u>			
放款及應收款（註1）	\$1,052,700	\$1,328,862	\$1,320,448
備供出售金融資產（註2）	149,650	-	-
<u>金融負債</u>			
以攤銷後成本衡量（註3）	339,107	530,915	438,081

註1：餘額係包含現金及約當現金、應收票據、應收帳款及其他金融資產等以攤銷後成本衡量之放款及應收款。

註2：係包含分類為備供出售之以成本衡量之金融資產餘額。

註3：餘額係包含應付票據、應付帳款、其他應付款、短期借款及長期借款等以攤銷後成本衡量之金融負債。

(三) 財務風險管理目的與政策

合併公司主要金融工具包括權益、應收帳款、以成本衡量之金融資產以成本衡量之金融資產、應付帳款及借款。合併公司之財務管理部門係為各業務單位提供服務，統籌協調進入國內與國際金融市場操作，藉由依照風險程度與廣度分析暴險之內部風險報告監督及管理合併公司營運有關之財務風險。該等風險包括市場風險（包含匯率風險、利率風險及其他價格風險）、信用風險及流動性風險。

1. 市場風險

合併公司之營運活動使合併公司承擔之主要財務風險為外幣匯率變動風險（參閱下述(1)）以及利率變動風險（參閱下述(2)）。

(1) 匯率風險

合併公司從事部分外幣計價之銷貨與進貨交易，因而使合併公司產生匯率變動暴險。合併公司之銷售額中約有73.48%非以發生交易集團個體之功能性貨幣計價，而成本金額中約有9.80%非以發生交易集團個體之功能性貨幣計價。

合併公司於資產負債表日非功能性貨幣計價之貨幣性資產與貨幣性負債帳面金額（包含合併財務報告中已沖銷之非功能性貨幣計價之貨幣性項目）參閱附註二九。

敏感度分析

合併公司主要受到美金匯率波動之影響。

下表詳細說明當新台幣（功能性貨幣）對各攸關外幣之匯率增加及減少5%時，合併公司之敏感度分析。5%係為公司內部向主要管理階層報告匯率風險時所使用之敏感度比率，亦代表管理階層對外幣匯率之合理可能變動範圍之評估。敏感度分析僅包括流通在外之外幣貨幣性項目，並將其期末之換算以匯率變動5%予以調整。下表之正數係表示當新台幣相對於各相關貨幣貶值5%時，將使稅前淨利增加之金額；當新台幣相對於各相關外幣升值5%時，其對稅前淨利之影響將為同金額之負數。

	美 金 之 影 響		人 民 幣 之 影 響	
	102年度	101年度	102年度	101年度
損 益	\$ 25,184	\$ 40,551	\$ 6,336	\$ 5,540

主要源自於合併公司於資產負債表日尚流通在外且未進行現金流量避險之美金及人民幣計價金融資產。

管理階層認為敏感度分析無法代表匯率固有風險，因資產負債表日之外幣暴險無法反映年中暴險情形。以美金計價之銷售具有季節性，由於1月1日至12月31日銷售量較低，導致期末以美金計價之應收帳款餘額減少。

(2) 利率風險

合併公司定期評估避險活動，使其與利率觀點及既定之風險偏好一致，以確保採用最符合成本效益之避險策略。

合併公司於資產負債表日受利率暴險之金融資產及金融負債帳面金額如下：

	102年12月31日	101年12月31日	101年1月1日
具公允價值利率風險			
－金融資產	\$ 153,049	\$ 133,912	\$ 359,376
具現金流量利率風險			
－金融資產	416,053	576,300	299,832
－金融負債	156,667	180,000	46,733

敏感度分析

下列敏感度分析係依非衍生工具於資產負債表日之利率暴險而決定。對於浮動利率資產，其分析方式係假設資產負債表日流通在外之負債金額於報導期間皆流通在外。

若利率增加／減少1%，在所有其他變數維持不變之情況下，合併公司102及101年度之稅前淨利將分別增加／減少1,567仟元及1,800仟元，主因為合併公司之變動利率借款利率暴險。

合併公司於本期對利率之敏感度下降，主因為變動利率債務工具減少。

2. 信用風險

信用風險係指交易對方拖欠合約義務而造成集團財務損失之風險。

合併公司採行之政策係僅與信譽卓著之對象進行交易，並於必要情形下取得足額之擔保以減輕因拖欠所產生財務損失之風險。合併公司僅與評等相當於投資等級以上（含）之企業進

行交易。倘無法取得該等資訊，合併公司將使用其他公開可取得之財務資訊及彼此交易記錄對主要客戶進行評等。

3. 流動性風險

合併公司係透過管理及維持足夠部位之現金及約當現金以支應集團營運並減輕現金流量波動之影響。合併公司管理階層監督銀行融資額度使用狀況並確保借款合同條款之遵循。

銀行借款對合併公司而言係為一項重要流動性來源。截至102年及101年12月31日以及101年1月1日止，合併公司未動用之新台幣銀行融資額度分別為20,000仟元、80,000仟元及260,000仟元；合併公司未動用之美金銀行融資額度分別為3,000仟元、3,400仟元及3,400仟元。

(1) 流動性及利率風險表

下表詳細說明合併公司已約定還款期間之非衍生金融負債剩餘合約到期分析，其係依據合併公司最早可能被要求還款之日期，並以金融負債未折現現金流量編製，其包括利息及本金之現金流量。

102年12月31日

非衍生金融負債	加權平均 有效利率 (%)	要求即付 或短於 1個月	1至3個月		3個月 至1年	1至5年	5年以上
			1個月	3個月			
無附息負債	-	\$ -	\$ 182,440	\$ -	\$ -	\$ -	\$ -
浮動利率工具	1.58	1,667	5,000	13,333	76,667	-	-
固定利率工具	1.53	60,000	-	-	-	-	-
		<u>\$ 61,667</u>	<u>\$ 187,440</u>	<u>\$ 13,333</u>	<u>\$ 76,667</u>	<u>\$ -</u>	<u>\$ -</u>

101年12月31日

非衍生金融負債	加權平均 有效利率 (%)	要求即付 或短於 1個月	1至3個月		3個月 至1年	1至5年	5年以上
			1個月	3個月			
無附息負債	-	\$ -	\$ 350,915	\$ -	\$ -	\$ -	\$ -
浮動利率工具	1.53	-	-	-	180,000	-	-
		<u>\$ -</u>	<u>\$ 350,915</u>	<u>\$ -</u>	<u>\$ 180,000</u>	<u>\$ -</u>	<u>\$ -</u>

101年1月1日

非衍生金融負債	加權平均 有效利率 (%)	要求即付 或短於				
		1 個月	3 個月	至 1年	1 至5年	5 年以上
無附息負債	-	\$ -	\$ 391,348	\$ -	\$ -	\$ -
浮動利率工具	1.84	-	1,173	3,551	19,788	22,221
		\$ -	\$ 392,521	\$ 3,551	\$ 19,788	\$ 22,221

(2) 融資額度

	102年12月31日	101年12月31日	101年1月1日
尚未動用之無擔保銀行透支額度，要求即付，每年重新檢視			
— 已動用金額 (新台幣)	\$ 160,000	\$ 180,000	\$ -
— 未動用金額 (新台幣)	20,000	-	180,000
	<u>\$ 180,000</u>	<u>\$ 180,000</u>	<u>\$ 180,000</u>
尚未動用之無擔保銀行透支額度，要求即付，每年重新檢視			
— 已動用金額 (美金)	\$ -	\$ -	\$ -
— 未動用金額 (美金)	3,000	3,400	3,400
	<u>\$ 3,000</u>	<u>\$ 3,400</u>	<u>\$ 3,400</u>
尚未動用之有擔保銀行透支額度			
— 已動用金額 (新台幣)	\$ -	\$ -	\$ 72,000
— 未動用金額 (新台幣)	-	80,000	80,000
	<u>\$ -</u>	<u>\$ 80,000</u>	<u>\$ 152,000</u>

二七、關係人交易

本公司及子公司（係本公司之關係人）間之交易、帳戶餘額、收益及費損於合併時全數予以銷除，故未揭露於本附註。合併公司與其他關係人間之交易如下。

(一) 營業交易

	銷	貨
	102年度	101年度
該個體之主要管理階層	<u>\$ 817</u>	<u>\$ -</u>

	進	貨
	102年度	101年度
該個體之主要管理階層	\$ 55,940	\$ -
關聯企業	<u>-</u>	<u>9,539</u>
	<u>\$ 55,940</u>	<u>\$ 9,539</u>

	租	金	支	出
	102年度		101年度	
主要管理階層	\$ 1,864		\$ 1,807	

報導期間結束日之流通在外餘額如下：

	應 收	關 係 人	款 項
	102年12月31日	101年12月31日	101年1月1日
該個體之主要管理階層	\$ 835	\$ -	\$ -

	應 付	關 係 人	款 項
	102年12月31日	101年12月31日	101年1月1日
該個體之主要管理階層	\$ 6,199	\$ -	\$ -
關聯企業	<u>-</u>	<u>2,323</u>	<u>-</u>
	<u>\$ 6,199</u>	<u>\$ 2,323</u>	<u>\$ -</u>

	存 出	保	證	金
	102年12月31日	101年12月31日	101年1月1日	
主要管理階層	\$ 148	\$ 140	\$ 145	

	預 付	貨	款
	102年12月31日	101年12月31日	101年1月1日
該個體之主要管理階層	\$ 8,865	\$ -	\$ -

合併公司對關係人之交易價格條件及付款期間係參考成本與市價行情，由雙方議定。

(二) 對主要管理階層之獎酬

董事及其他主要管理階層之薪酬總額如下：

	102年度	101年度
短期員工福利	\$ 20,818	\$ 20,909
退職後福利	<u>248</u>	<u>267</u>
	<u>\$ 21,066</u>	<u>\$ 21,176</u>

董事及其他主要管理階層之薪酬係由薪酬委員會依照個人績效及市場趨勢決定。

二八、質抵押之資產

合併公司下列資產業經提供為與中部科學工業園區合作之高科技設備前瞻技術發展計畫之保證金及向銀行借款之擔保品：

	102年12月31日	101年12月31日	101年1月1日
質押定期存款	\$ -	\$ 12,000	\$ 12,000
土地	60,876	60,876	60,876
房屋及建築	23,284	23,829	24,373
	<u>\$ 84,160</u>	<u>\$ 96,705</u>	<u>\$ 97,249</u>

二九、外幣金融資產及負債之匯率資訊

合併公司具重大影響之外幣金融資產及負債資訊如下：

102年12月31日

金 融 資 產	外 幣	匯 率	帳 面 金 額
<u>貨幣性項目</u>			
美 元	\$ 17,232	29.81	\$ 513,603
人 民 幣	29,939	4.92	147,270
澳 幣	406	26.59	10,790
			<u>\$ 671,663</u>
<u>金 融 負 債</u>			
<u>貨幣性項目</u>			
人 民 幣	4,179	4.92	\$ 20,556
美 元	333	29.81	9,933
			<u>\$ 30,489</u>

101年12月31日

金 融 資 產	外 幣	匯 率	帳 面 金 額
<u>貨幣性項目</u>			
美 元	\$ 28,211	29.04	\$ 819,245
人 民 幣	28,916	4.66	134,748
澳 幣	393	30.17	11,867
港 幣	996	3.75	3,732
			<u>\$ 969,592</u>
<u>金 融 負 債</u>			
<u>貨幣性項目</u>			
人 民 幣	5,140	4.66	\$ 23,952
美 元	283	29.04	8,226
			<u>\$ 32,178</u>

101年1月1日

		外 幣 匯 率		帳 面 金 額
<u>金 融 資 產</u>				
<u>貨幣性項目</u>				
美 元	\$ 21,121	30.28	\$ 639,440	
人 民 幣	27,296	4.81	131,214	
澳 幣	375	30.74	11,515	
港 幣	146	3.90	569	
			<u>\$ 782,738</u>	
<u>金 融 負 債</u>				
<u>貨幣性項目</u>				
人 民 幣	5,792	4.81	\$ 27,844	
美 元	603	30.28	18,267	
			<u>\$ 46,111</u>	

三十、附註揭露事項

(一) 本年度重大交易事項、(二)轉投資事業及(三)大陸投資資訊；除下列事項外，本公司及子公司並無其他應揭露事項。編製合併財務報告時，母子公司間重大交易及其餘額予以全數銷除。

1. 期末持有有價證券情形：

單位：除另註明外，
係新台幣仟元

持有之公司	有價證券種類及名稱	與有價證券發行人之關係	帳列科目	期 末				備註
				仟股數/ 仟單位	帳面金額	持 股 比例%	淨 值	
川實公司	川康汶萊公司股權	子 公 司	採權益法之長期股權投資	250	\$ 212,042	100	\$ 212,042	註
	雲環公司股權	採權益法認列之被投資公司	採權益法之長期股權投資	2,156	4,823	19	4,823	註
	Pinebrook 公司股權	採權益法認列之被投資公司	採權益法之長期股權投資	924	2,068	27	2,068	註
	Maskless 公司股權	—	以成本衡量之金融資產	18,155	149,650	12	149,650	
川康汶萊公司	川康上海公司股權	子 公 司	採權益法之長期股權投資	-	USD 1,872 仟元	100	USD 1,872 仟元	註

註：係按被投資公司同期間經會計師查核之財務報告計算。

2. 累積買進或賣出同一有價證券之金額達新臺幣三億元或實收資本額百分之二十以上。

買賣之公司	有價證券種類及名稱	帳列科目	期 初		入 買		出 賣		期 末			
			股 數	金 額	股 數	金 額	股 數	金 額	股 數	金 額		
Maskless Lithography, INC.	特別股	以成本衡量之金融資產	-	\$ -	18,155	USD 5,000 仟元	-	\$ -	-	\$ -	18,155	USD 5,000 仟元

3. 被投資公司名稱、所在地區...等相關資訊：

單位：除另註明外，
係新台幣仟元

投資公司名稱	被投資公司名稱	所在地	主要營業項目	原始投資金額					被投資公司本期(損)益	本期認列之投資(損)益
				本期期末	上期期末	股數(仟)	比率	帳面金額		
川寶公司	川康汶萊公司	汶萊	投資顧問業	USD 600 仟元	USD 600 仟元	250	100%	\$ 212,042	\$ 18,008	\$ 18,008
	寰球公司	桃園縣	其他光學及精密器械製造業	\$ 21,560	\$ 21,560	2,156	19%	4,823	(40,946)	(7,057)
	Pinebrook 公司	英屬蓋曼群島	投資顧問業	9,240	9,240	924	27%	2,068	(12,254)	(3,024)
川康汶萊公司	川康上海公司	中國上海市	國際貿易	USD 763 仟元	USD 600 仟元	-	100%	USD 1,872 仟元	USD 707 仟元	USD 707 仟元

4. 大陸投資資訊

(1) 大陸被投資公司名稱、主要營業項目、實收資本額、投資方式、資金匯出入情形、持股比例、投資損益、期末投資帳面價值、已匯回投資損益及赴大陸地區投資限額。

單位：除另註明外，
係新台幣仟元

大陸投資公司名稱	主要營業項目	實收資本額	投資方式	本期初自台灣匯出積投資金額	本期匯出或收回金額		本期期末自台灣匯出累積投資金額	本公司直接或間接投資之持股比例	本期認列投資(損)益(註二)	期末投資帳面價值	截至本期止已匯回投資損益
					匯出	匯回					
川康上海公司	國際貿易	USD 413 仟元	(註一)	USD 600 仟元	\$ -	\$ -	USD 600 仟元	100%	USD 707 仟元	USD 1,872 仟元	USD 394 仟元

本期期末累計自台灣匯出赴大陸地區投資金額	經濟部核准投資金額	依經濟部投審會規定赴大陸地區投資限額淨值或合併淨值之百分之六十(較高者)
USD 600 仟元	USD 600 仟元	\$1,001,426

註一：透過第三地區投資設立公司再投資大陸公司。

註二：依被投資公司同期間經會計師查核之財務報告計算投資損益。

(2) 與大陸被投資公司直接或間接經由第三地區所發生下列之重大交易事項，暨其價格、付款條件、未實現損益及其他有助於瞭解大陸投資對合併財務報告影響有關資料：請參閱附註三十(四)。

(四) 母子公司間業務關係及重要交易往來情形

102 年度

交易人名稱	交易往來對象	與交易人之關係(註一)	交易往來情形			
			科目	金額	交易條件	佔合併總營收或總資產之比率
川寶公司	川康上海公司	1	營業收入	\$ 42,569	註二	4%
川康汶萊公司	川康上海公司	2	應收帳款	16,950	註二	1%
			應收股利	27,085		1%

註一：1.係代表母公司對子公司之交易。

2.係代表子公司間之交易。

註二：係參考成本與市場行情，由雙方議定之。

三一、部門資訊

提供給主要營運決策者用以分配資源及評量部門績效之資訊，著重於每一交付或提供之產品或勞務之種類。合併公司係屬單一營運部門。營運部門損益、資產及負債之衡量基礎與合併財務報告編製基礎相同，請參閱前述之合併財務報告。

(一) 部門收入與營運結果

合併公司主要從事機械產品之製造與銷售，係屬單一部門產業。

(二) 地區別資訊

合併公司主要於三個地區營運－中國、台灣及泰國。

合併公司來自外部客戶之繼續營業單位收入依營運地點區分之資訊列示如下：

	來自外部客戶之收入	
	102 年度	101 年度
中國	\$ 769,645	\$ 932,734
台灣	172,800	234,561
泰國	168,827	51,108
其他	39,578	38,459
	<u>\$ 1,150,850</u>	<u>\$ 1,256,862</u>

(三) 主要客戶資訊

102 年度直接銷售之收入金額 1,150,850 仟元中，有 124,421 仟元係來自合併公司之最大客戶，無其他來自單一客戶之收入達合併公司收入總額之 10% 以上者；101 年度無來自單一客戶之收入達合併公司收入總額之 10% 以上者。

三二、首次採用國際財務報導準則

(一) IFRSs 資訊之編製基礎

合併公司 102 年度合併財務報告係為首份 IFRSs 年度合併財務報告，其編製基礎除了遵循附註四說明之重大會計政策外，合併公司亦遵循 IFRS 1「首次採用國際財務報導準則」之規定。

(二) 轉換至 IFRSs 之影響

轉換至 IFRSs 後，對合併公司之合併資產負債表暨合併綜合損益表之影響如下：

1. 101 年 1 月 1 日合併資產負債表項目之調節

我國一般公認會計原則	轉換至國際財務	國際財務	國際財務	國際財務	國際財務
項目	金額	認列及衡量差異	報導準則之影響	報導準則	報導準則
項目	金額	認列及衡量差異	表達差異	金額	項目
流動資產					
現金	\$ 647,652	\$ -	(\$ 55,910)	\$ 591,742	現金及約當現金 5 (1)
應收票據—淨額	109,914	-	-	109,914	應收票據—淨額
應收帳款—淨額	550,882	-	-	550,882	應收帳款—淨額
—	-	-	55,910	55,910	其他金融資產 5 (1)
存貨	250,924	-	-	250,924	存貨
質押銀行存款	12,000	-	-	12,000	其他金融資產
預付費用及其他流動資產	12,707	-	-	9,402	其他應收款
—	-	-	-	2,487	預付款項
—	-	-	-	818	其他流動資產
流動資產合計	<u>1,584,079</u>	<u>-</u>	<u>-</u>	<u>1,584,079</u>	流動資產合計
採權益法之長期股權投資	<u>28,167</u>	<u>-</u>	<u>-</u>	<u>28,167</u>	採用權益法之投資
固定資產淨額	<u>418,666</u>	<u>-</u>	<u>(739)</u>	<u>417,927</u>	不動產、廠房及設備 5 (2)
—	-	-	1,428	1,428	無形資產 5 (3)
其他資產	-	-	739	739	其他預付款 5 (2)
—	-	-	-	-	-
遞延費用—淨額	1,428	-	(1,428)	-	- 5 (3)
存出保證金	482	-	-	482	存出保證金
其他資產—其他	1,999	-	-	1,999	其他資產
其他資產合計	<u>3,909</u>	<u>-</u>	<u>(689)</u>	<u>3,220</u>	
資產總計	<u>\$ 2,034,821</u>	<u>\$ -</u>	<u>\$ -</u>	<u>\$ 2,034,821</u>	資產總計
流動負債					
應付票據	\$ 238,413	\$ -	\$ -	\$ 238,413	應付票據
應付帳款	125,731	-	-	125,731	應付帳款
應付所得稅	41,525	-	-	41,525	當期所得稅負債
應付費用	23,820	989	-	24,809	其他應付款 5 (5)
應付員工紅利及董監酬勞	13,875	-	-	13,875	其他應付款
應付工程款	27,204	-	-	27,204	其他應付款
預收貨款	13,573	-	-	13,573	預收貨款
一年內到期之長期借款	4,724	-	-	4,724	一年內到期之長期借款
遞延所得稅負債—流動	461	-	(461)	-	- 5 (4)
其他流動負債	6,725	-	-	1,671	其他應付款
—	-	-	-	1,384	遞延收入
—	-	-	-	3,670	其他流動負債
流動負債合計	<u>496,051</u>	<u>989</u>	<u>(461)</u>	<u>496,579</u>	流動負債合計
長期負債					
長期借款	<u>42,009</u>	<u>-</u>	<u>-</u>	<u>42,009</u>	長期借款
其他負債					
應計退休金負債	756	1,780	-	2,536	應計退休金負債 5 (6)
遞延所得稅負債—非流動	<u>19,652</u>	<u>124</u>	<u>461</u>	<u>20,237</u>	遞延所得稅負債 5 (4)
其他負債合計	<u>20,408</u>	<u>1,904</u>	<u>461</u>	<u>22,773</u>	
負債合計	<u>558,468</u>	<u>2,893</u>	<u>-</u>	<u>561,361</u>	負債合計
母公司股東權益					
股本	368,452	-	-	368,452	股本
資本公積—發行股票溢價	242,700	-	-	242,700	資本公積—發行股票溢價
保留盈餘					
法定盈餘公積	129,157	-	-	129,157	法定盈餘公積
未分配盈餘	735,312	(2,769)	-	732,543	未分配盈餘 5 (5)、(6)
累積換算調整數	732	(124)	-	608	其他權益項目
母公司股東權益合計	<u>1,476,353</u>	<u>(2,893)</u>	<u>-</u>	<u>1,473,460</u>	母公司權益合計
負債及股東權益總計	<u>\$ 2,034,821</u>	<u>\$ -</u>	<u>\$ -</u>	<u>\$ 2,034,821</u>	負債及權益總計

2. 101年12月31日合併資產負債表項目之調節

我國一般公認會計原則	轉換至國際財務	國際財務	國際財務	國際財務	國際財務	國際財務	國際財務
項目	金額	報導準則	之影響	報導準則	報導準則	報導準則	報導準則
		認列及衡量差異	表達差異				
流動資產							
現金	\$ 698,264	\$ -	(\$ 25,681)	\$ 672,583	現金及約當現金		5 (1)
應收票據—淨額	82,008	-	-	82,008	應收票據—淨額		
應收帳款—淨額	536,590	-	-	536,590	應收帳款—淨額		
—	-	-	25,681	25,681	其他金融資產		5 (1)
存貨	235,505	-	-	235,505	存貨		
遞延所得稅資產—	3,538	-	(3,538)	-	—		5 (4)
流動							
質押銀行存款	12,000	-	-	12,000	其他金融資產		
預付費用及其他流	12,543	-	-	9,983	其他應收款		
動資產							
—	-	-	-	1,745	預付款項		
—	-	-	-	815	其他流動資產		
流動資產合計	<u>1,580,448</u>	<u>-</u>	<u>(3,538)</u>	<u>1,576,910</u>	流動資產合計		
採權益法之長期股權	<u>16,972</u>	<u>-</u>	<u>-</u>	<u>16,972</u>	採用權益法之投資		
投資							
固定資產淨額	<u>623,244</u>	<u>-</u>	<u>-</u>	<u>623,244</u>	不動產、廠房及設		
—	-	-	2,328	2,328	備		
其他資產					無形資產		5 (3)
遞延費用—淨額	2,328	-	(2,328)	-	—		5 (3)
存出保證金	2,575	-	-	2,575	存出保證金		
其他資產—其他	1,999	-	-	1,999	其他資產		
其他資產合計	<u>6,902</u>	<u>-</u>	<u>(2,328)</u>	<u>4,574</u>			
資產總計	<u>\$ 2,227,566</u>	<u>\$ -</u>	<u>(\$ 3,538)</u>	<u>\$ 2,224,028</u>	資產總計		
流動負債							
應付票據	\$ 145,343	\$ -	\$ -	\$ 145,343	應付票據		
應付帳款	156,390	-	-	156,390	應付帳款		
應付關係人帳款	2,323	-	-	2,323	應付關係人帳款		
應付所得稅	41,940	-	-	41,940	當期所得稅負債		
應付費用	23,757	1,330	-	25,087	其他應付款		5 (5)
應付員工紅利及董	11,272	-	-	11,272	其他應付款		
監酬勞							
應付工程款	46,859	-	-	46,859	其他應付款		
預收貨款	30,026	-	-	28,992	預收貨款		
—	-	-	-	1,034	其他應付款		
其他流動負債	5,057	-	-	3,750	其他應付款		
—	-	-	-	1,034	遞延收入		
—	-	-	-	273	其他流動負債		
流動負債合計	<u>462,967</u>	<u>1,330</u>	<u>-</u>	<u>464,297</u>	流動負債合計		
長期負債							
長期借款	<u>180,000</u>	<u>-</u>	<u>-</u>	<u>180,000</u>	長期借款		
其他負債							
應計退休金負債	644	2,259	-	2,903	應計退休金負債		5 (6)
遞延所得稅負債—	<u>24,601</u>	<u>(1,032)</u>	<u>(3,538)</u>	<u>20,031</u>	遞延所得稅負債		5 (4)
非流動							
其他負債合計	<u>25,245</u>	<u>1,227</u>	<u>(3,538)</u>	<u>22,934</u>			
負債合計	<u>668,212</u>	<u>2,557</u>	<u>(3,538)</u>	<u>667,231</u>	負債合計		
母公司股東權益							
普通股股本	386,875	-	-	386,875	普通股股本		
資本公積—發行股	242,700	-	-	242,700	資本公積—發行股		
票溢價					票溢價		
保留盈餘							
法定盈餘公積	160,413	-	-	160,413	法定盈餘公積		
未分配盈餘	775,434	(3,589)	-	771,845	未分配盈餘		5 (5)、(6)
累積換算調整數	<u>(6,068)</u>	<u>1,032</u>	<u>-</u>	<u>(5,036)</u>	國外營運機構財務		
—					報表換算之兌換		
—					差額		
母公司股東權	<u>1,559,354</u>	<u>(2,557)</u>	<u>-</u>	<u>1,556,797</u>	母公司權益合計		
益合計							
負債及股東權益總計	<u>\$ 2,227,566</u>	<u>\$ -</u>	<u>(\$ 3,538)</u>	<u>\$ 2,224,028</u>	負債及權益總計		

3. 101 年度合併綜合損益表項目之調節

我國一般公認會計原則	轉換至國際財務	國際財務	國際財務	國際財務	國際財務	國際財務	國際財務
項目	金額	認列及衡量差異	表達差異	金額	金額	項目	說明
營業收入淨額	\$ 1,256,862	\$ -	\$ -	\$ 1,256,862		營業收入淨額	
營業成本	746,410	60	-	746,470		營業成本	5 (5)
營業毛利	510,452	(60)	-	510,392		營業毛利	
營業費用							
銷售費用	70,920	137	(57)	71,000		銷售費用	5 (5)
管理費用	50,001	57	-	50,058		管理費用	5 (5)
研發費用	38,459	31	-	38,490		研發費用	5 (5)
合計	159,380	225	(57)	159,548			
營業利益	351,072	(285)	57	350,844		營業利益	
營業外收入及利益							
補助款收入	11,944	-	-	11,944		其他收入	
利息收入	2,821	-	-	2,821		利息收入	
處分固定資產利益	841	-	-	841		其他利益及損失	
其他	2,150	-	(57)	2,093		其他利益及損失	
合計	17,756	-	-	17,699			
營業外費用及損失							
兌換損失	28,577	-	-	28,577		外幣兌換損益	
採權益法認列之投資淨損	11,195	-	-	11,195		採用權益法之關聯企業及合資淨損之份額	
利息費用	1,722	-	-	1,722		財務成本	
其他	13	-	-	13		其他利益及損失	
合計	41,507	-	-	41,507			
合併稅前利益	327,321	(285)	-	327,036		稅前純益	
所得稅費用	71,717	-	-	71,717		所得稅費用	
合併純益	\$ 255,604	(\$ 285)	\$ -	255,319		本年度純益	
				(6,800)		國外營運機構財務報表換算之兌換差額	
				(535)		確定福利計劃精算損失	5 (6)
				1,156		與其他綜合損益組成部分相關之所得稅	
				\$ 249,140		本年度綜合損益總額	

4. IFRS 1 第 1 號之豁免選項豁免選項

IFRS 1「首次採用國際財務報導準則」係說明當企業首次採用 IFRSs 作為編製合併財務報告之基礎時應遵循之程序。依據該準則，合併公司應建立 IFRSs 下之會計政策，且追溯適用該等會計政策以決定轉換至 IFRSs 日（101 年 1 月 1 日）之初始合併資產負債表，該準則對追溯適用之原則提供若干豁免選項。合併公司採用之主要豁免選項說明如下：

員工福利

合併公司選擇將員工福利計畫有關之所有未認列累積精算損益於轉換至 IFRSs 日認列於保留盈餘。此外，合併公司選擇以轉換至 IFRSs 日起各個會計期間推延決定之金額，揭露經驗調整之歷史資訊。

5. 轉換至 IFRSs 之重大調節說明

合併公司依中華民國一般公認會計原則所採用之會計政策與依 IFRSs 編製合併財務報告所採用之會計政策二者間存在之重大差異如下：

(1) 存款期間超過 3 個月以上之定期存款

中華民國一般公認會計原則下，可隨時解約且不損及本金之定期存款，列於現金項下。

轉換至 IFRSs 後，定期存款期間超過 3 個月以上者，通常不列為現金及約當現金。該存款因無活絡市場之公開報價，且具有固定或可決定收取金額，故存款期間超過 3 個月以上者，分類為其他金融資產。

截至 101 年 12 月 31 日及 1 月 1 日，合併公司超過 3 個月以上之定期存款重分類至其他金融資產之金額分別為 25,681 仟元及 55,910 仟元。

(2) 預付設備款之表達

中華民國一般公認會計原則下，購置設備之預付款列為固定資產項下之預付設備款。

轉換至 IFRSs 後，購置設備之預付款列為其他預付款項。

截至 101 年 1 月 1 日，合併公司將預付款轉列為其他預付款項為 739 仟元。

(3) 遞延費用之重分類

中華民國一般公認會計原則下，遞延費用帳列其他資產項下。

轉換至 IFRSs 後，應將遞延費用依性質重分類至無形資產。

截至 101 年 12 月 31 日及 1 月 1 日，本公司將遞延費用依性質重分類至無形資產分別為 2,328 仟元及 1,428 仟元。

(4) 遞延所得稅資產／負債

中華民國一般公認會計原則下，遞延所得稅資產於評估其可實現性後，認列相關備抵評價金額。轉換至 IFRSs 後，僅當所得稅利益很有可能實現時始認列為遞延所得稅資產，不再使用備抵評價科目。

此外，中華民國一般公認會計原則下，遞延所得稅資產及負債依其相關資產或負債之分類劃分為流動或非流動項目，無相關之資產或負債者，依預期迴轉期間之長短劃分為流動或非流動項目。轉換至 IFRSs 後，遞延所得稅資產及負債一律分類為非流動項目。

截至 101 年 12 月 31 日，本公司遞延所得稅資產－流動重分類至非流動負債之金額為 3,538 仟元；截至 101 年 1 月 1 日，遞延所得稅負債－流動重分類至非流動負債之金額為 461 仟元。

(5) 員工福利－短期可累積帶薪假

中華民國一般公認會計原則下，短期支薪假給付未有明文規定，通常於實際支付時入帳。轉換至 IFRSs 後，對於可累積支薪假給付，應於員工提供勞務而增加其未來應得之支薪假給付時認列費用。

截至 101 年 12 月 31 日及 1 月 1 日，本公司因短期可累積帶薪假之會計處理分別調整增加應付費用 1,330 仟元及 989 仟元。另 101 年度薪資費用調整增加 341 仟元。

(6) 員工福利－確定福利退休金計畫之精算損益

中華民國一般公認會計原則下，首次適用財務會計準則公報第 18 號「退休金會計處理準則」所產生之未認列過渡性淨給付義務應按預期可獲得退休金給付在職員工之平均剩餘服務年限，採直線法加以攤銷並列入淨退休金成本。轉換至 IFRSs 後，由於不適用國際會計準則第 19 號「員工福利」之過渡規定，未認列過渡性淨給付義務相關影響數應一次認列並調整保留盈餘。

中華民國一般公認會計原則下，精算損益係採用緩衝區法按可獲得退休金給付在職員工之平均剩餘服務年限攤銷認列於損益項下。轉換至 IFRSs 後，依照國際會計準則第 19 號「員工福利」規定精算之確定福利計畫精算損益將選擇立即認列於其他綜合損益項下，於權益變動表認列入保留盈餘，後續期間不予重分類至損益。

截至 101 年 12 月 31 日及 1 月 1 日，本公司因依國際會計準則第 19 號「員工福利」之規定重新精算確定福利計畫，並依國際財務報導準則第 1 號「首次採用國際財務報導準則」規定，分別調整增加應計退休金負債 2,259 仟元及 1,780 仟元。101 年度退休金費用調整減少 56 仟元、其他綜合損益調整減少 535 仟元。

6. 現金流量表之重大調整說明

依中華民國一般公認會計原則之規定，可隨時解約且不損及本金之定期存款、可隨時出售且不損及本金之可轉讓定期存單係符合現金之定義。依 IAS 7「現金流量表」之規定，持有約當現金之目的在於滿足短期現金承諾，而非為投資或其他目的。另規定，通常只有短期內（例如，自取得日起 3 個月內）到期之投資方可視為約當現金。因此，合併公司 101 年 12 月 31 日及 1 月 1 日之定期存款分別計 25,681 仟元及 55,910 仟元因屬投資目的，依 IFRSs 之規定不列為現金及約當現金。

除此之外，依 IFRSs 之合併現金流量表與依中華民國一般公認會計原則之合併現金流量表並無對合併公司有其他重大影響差異。

五、最近年度個體財務報告

Deloitte
勤業眾信

勤業眾信聯合會計師事務所
10596 台北市民生東路三段156號12樓

Deloitte & Touche
12th Floor, Hung Tai Financial Plaza
156 Min Sheng East Road, Sec. 3
Taipei 10596, Taiwan, ROC

Tel :+886 (2) 2545-9988
Fax:+886 (2) 2545-9966
www.deloitte.com.tw

會計師查核報告

川寶科技股份有限公司 公鑒：

川寶科技股份有限公司民國 102 年 12 月 31 日、民國 101 年 12 月 31 日及 1 月 1 日之個體資產負債表，暨民國 102 年及 101 年 1 月 1 日至 12 月 31 日之個體綜合損益表、個體權益變動表與個體現金流量表，業經本會計師查核竣事。上開個體財務報表之編製係管理階層之責任，本會計師之責任則為根據查核結果對上開個體財務報表表示意見。

本會計師係依照會計師查核簽證財務報表規則及一般公認審計準則規劃並執行查核工作，以合理確信個體財務報告有無重大不實表達。此項查核工作包括以抽查方式獲取個體財務報告所列金額及所揭露事項之查核證據、評估管理階層編製個體財務報告所採用之會計原則及所作之重大會計估計，暨評估個體財務報告整體之表達。本會計師相信此項查核工作可對所表示之意見提供合理之依據。

依本會計師之意見，第一段所述財務報表在所有重大方面係依照證券發行人財務報告編製準則及經金融監督管理委員會認可之國際財務報導準則、國際會計準則、解釋及解釋公告編製，足以允當表達川寶科技股份有限公司民國 102 年 12 月 31 日、民國 101 年 12 月 31 日及 1 月 1 日之個體財務狀況，暨民國 102 年及 101 年 1 月 1 日至 12 月 31 日之個體財務績效與個體現金流量。

川寶科技股份有限公司民國 102 年度個體財務報告重要會計項目明細表，主要係供補充分析之用，亦經本會計師採用第二段所述之查核程序予以查核。據本會計師之意見，該等明細表在所有重大方面與第一段所述個體財務報表相關資訊一致。

勤業眾信聯合會計師事務所
會計師 方 蘇 立

方蘇立



會計師 林 鴻 鵬

林鴻鵬



行政院金融監督管理委員會核准文號
金管證六字第 0940161384 號

財政部證券暨期貨管理委員會核准文號
台財證六字第 0920123784 號

中 華 民 國 1 0 3 年 3 月 6 日

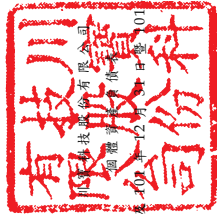

民國 102 年 12 月 31 日

單位：新台幣千元

代碼	資產	102年12月31日		101年12月31日		101年1月1日		%
		金額	%	金額	%	金額	%	
1100	流動資產							
1150	現金及約當現金(附註六及二六)	\$ 412,871	20	\$ 560,309	26	\$ 511,088	26	
1170	應收帳款-淨額(附註八及二六)	32,105	2	74,049	3	90,217	4	
1180	應收帳款-關聯人淨額(附註四、五、八、二六及二七)	359,355	17	449,124	21	472,394	24	
1200	其他應收款	17,785	1	15,844	1	12,373	1	
130X	存貨(附註四、五及九)	3,302	-	7,211	-	7,882	-	
1410	預付款項(附註十四及二七)	264,902	13	224,159	10	240,343	12	
1476	其他流動資產	9,402	-	703	-	1,477	-	
1479	其他金融資產(附註四、十四、二六及二八)	-	-	12,000	1	41,400	2	
1479	其他流動資產-其他(附註十四)	-	-	246	-	215	-	
1479	其他流動資產-合計	98	-	12,246	1	41,615	2	
11XX	流動資產總計	1,099,820	53	1,343,645	62	1,377,389	69	
1543	非流動資產							
1550	以成本衡量之金融資產-非流動(附註七)	149,650	7	-	-	-	-	
1600	採用權益法之投資(附註四及十)	218,953	11	204,379	9	193,788	10	
1760	不動產、廠房及設備(附註四、十一、二一及二八)	506,650	24	622,831	29	417,382	21	
1780	投資性不動產淨額(附註四、十二、二一及二八)	108,955	5	-	-	-	-	
1900	無形資產(附註四、十三及二一)	1,666	-	2,328	-	1,428	-	
15XX	其他非流動資產(附註十四及二四)	4,201	-	4,201	-	2,890	-	
	非流動資產總計	990,055	47	833,739	38	615,488	31	
1XXX	資產總計	\$ 2,089,875	100	\$ 2,177,384	100	\$ 1,992,877	100	
	負債及權益總計	\$ 2,089,875	100	\$ 2,177,384	100	\$ 1,992,877	100	
	負債							
	短期借款(附註十五)	\$ 60,000	3	\$ -	-	\$ -	-	
	應付票據(附註十六及二六)	76,882	4	145,343	7	238,413	12	
	應付帳款(附註十六及二六)	78,697	4	132,491	6	97,812	5	
	應付關係人帳款(附註七及二六)	6,199	-	2,323	-	-	-	
	其他應付款(附註十七及二六)	-	-	-	-	-	-	
	應付員工紅利及董監酬勞(附註十九及二七)	12,998	1	11,272	-	13,875	1	
	應付之稅款	-	-	46,859	2	27,204	1	
	應付薪資	13,742	1	14,887	1	14,577	1	
	其他應付款-其他	6,052	-	5,722	-	5,197	-	
	其他應付款合計	32,792	2	78,740	3	60,853	3	
	當期所得稅負債(附註四及二二)	28,218	1	36,003	2	36,576	2	
	其他流動負債	8,808	-	19,042	1	9,676	1	
	預收貨款(附註十七)	741	-	1,034	-	1,384	-	
	遞延收入(附註十七)	-	-	-	-	-	-	
	一年內到期之長期借款(附註四、十五及二六)	20,000	1	-	-	4,724	-	
	其他流動負債-其他(附註十七)	219	-	273	-	3,670	-	
	其他流動負債合計	29,768	1	20,349	1	19,454	1	
	流動負債總計	312,556	15	415,249	19	453,108	23	
	非流動負債							
	長期借款(附註四、十五、二六及二八)	76,667	4	180,000	8	42,009	2	
	遞延所得稅負債(附註四及二二)	24,965	1	20,031	1	20,237	1	
	應計退休金負債(附註四及十八)	1,280	-	2,903	-	2,536	-	
	存入保證金(附註十七)	1,500	-	-	-	-	-	
	遞延管理-關聯公司間利益(附註十七)	3,863	-	2,404	-	1,527	-	
	非流動負債總計	108,275	5	205,338	9	66,309	3	
	負債總計	420,831	20	620,587	28	519,417	26	
	歸屬於本公司業主之權益(附註十九)							
	股本							
	普通股股本	386,875	18	386,875	18	368,452	19	
	資本公積-發行股票溢價	242,700	12	242,700	11	242,700	12	
	保留盈餘	185,973	9	160,413	7	129,157	6	
	法定盈餘公積	846,964	41	771,845	36	732,543	37	
	未分配盈餘	6,068	-	-	-	-	-	
	特別盈餘公積	-	-	-	-	-	-	
	其他權益	464	-	(5,036)	-	608	-	
	國外營運機構財務報表換算之兌換差額	-	-	-	-	-	-	
	權益總計	1,669,044	80	1,556,797	72	1,473,460	74	
1XXX	負債與權益總計	\$ 2,089,875	100	\$ 2,177,384	100	\$ 1,992,877	100	



會計主管：陳軒儀



經理人：張鴻明



董事長：張鴻明

後附之附註係本個體財務報告之一部分。

川寶科技股份有限公司

個體綜合損益表

民國 102 年及 101 年 1 月 1 日至 12 月 31 日

單位：新台幣仟元，惟
每股盈餘為元

代 碼		102年度		101年度	
		金 額	%	金 額	%
4000	營業收入（附註四、五及二十）	\$ 1,021,283	100	\$ 1,113,955	100
5000	營業成本（附註九、十八及二一）	<u>638,450</u>	<u>63</u>	<u>684,575</u>	<u>62</u>
5900	營業毛利	382,833	37	429,380	38
5910	聯屬公司間未實現利益	<u>1,459</u>	<u>-</u>	<u>877</u>	<u>-</u>
5950	營業毛利淨額	<u>381,374</u>	<u>37</u>	<u>428,503</u>	<u>38</u>
	營業費用（附註十八及二一）				
6100	推銷費用	33,857	3	28,455	3
6200	管理費用	49,175	5	47,068	4
6300	研究發展費用	<u>34,433</u>	<u>3</u>	<u>38,490</u>	<u>3</u>
6000	營業費用合計	<u>117,465</u>	<u>11</u>	<u>114,013</u>	<u>10</u>
6900	營業淨利	<u>263,909</u>	<u>26</u>	<u>314,490</u>	<u>28</u>
	營業外收入及支出（附註二一）				
7190	其他收入—其他	13,765	1	12,579	1
7100	利息收入	1,117	-	1,320	-
7050	財務成本	(2,724)	(1)	(1,722)	-
7060	採用權益法之關聯企業 及合資損益之份額	7,927	1	17,391	2
7230	外幣兌換利益（損失）	19,423	2	(29,514)	(3)
7210	處分不動產、廠房及設 備利益	-	-	841	-
7590	什項支出	(<u>2,182</u>)	<u>-</u>	<u>-</u>	<u>-</u>
7000	營業外收入及支出 合計	<u>37,326</u>	<u>3</u>	<u>895</u>	<u>-</u>

（接次頁）

(承前頁)

代 碼		102年度		101年度	
		金 額	%	金 額	%
7900	稅前淨利	\$ 301,235	29	\$ 315,385	28
7950	所得稅費用(附註四及二二)	<u>60,540</u>	<u>6</u>	<u>60,066</u>	<u>5</u>
8200	本年度淨利	<u>240,695</u>	<u>23</u>	<u>255,319</u>	<u>23</u>
	其他綜合損益				
8310	國外營運機構財務報表 換算之兌換差額	6,627	1	(6,800)	(1)
8360	確定福利計畫精算利益 (損失)	1,458	-	(535)	-
8390	與其他綜合損益組成部 分相關之所得稅(費 用)利益	(<u>1,127</u>)	<u>-</u>	<u>1,156</u>	<u>-</u>
8300	其他綜合損益(淨 額)合計	<u>6,958</u>	<u>1</u>	(<u>6,179</u>)	(<u>1</u>)
8500	本年度綜合損益總額	<u>\$ 247,653</u>	<u>24</u>	<u>\$ 249,140</u>	<u>22</u>
	每股盈餘(附註二三)				
9750	基 本	<u>\$ 6.22</u>		<u>\$ 6.60</u>	
9850	稀 釋	<u>\$ 6.20</u>		<u>\$ 6.58</u>	

後附之附註係本個體財務報告之一部分。

董事長：張鴻明



經理人：張鴻明



會計主管：陳軒儀



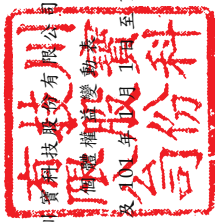

民國 102 年 12 月 31 日

單位：除另予註明者外，係新台幣千元

代碼	101 年 1 月 1 日餘額	股本	資本公積	法定盈餘公積	留特別盈餘公積	盈餘公積	未分配盈餘	其他權益項目	總額
A1	\$ 368,452	\$ 242,700	\$ 129,157	\$ 732,543	\$ 608	\$ 1,473,460			
B1	-	-	31,256	(31,256)	-	-	-	-	-
B5	-	-	-	(165,803)	-	-	-	-	(165,803)
B9	18,423	-	-	(18,423)	-	-	-	-	-
D1	-	-	-	255,319	-	-	-	-	255,319
D3	-	-	-	(535)	(5,644)	-	-	-	(6,179)
D5	-	-	-	254,784	(5,644)	-	-	-	249,140
Z1	386,875	242,700	160,413	771,845	(5,036)	-	-	-	1,556,797
B1	-	-	25,560	(25,560)	-	-	-	-	-
B3	-	-	-	6,068	(6,068)	-	-	-	-
B5	-	-	-	(135,406)	-	-	-	-	(135,406)
D1	-	-	-	240,695	-	-	-	-	240,695
D3	-	-	-	1,458	5,500	-	-	-	6,958
D5	-	-	-	242,153	5,500	-	-	-	247,653
Z1	\$ 386,875	\$ 242,700	\$ 185,973	\$ 846,964	\$ 464	\$ 1,669,044			



董事長：張鴻明



經理人：張鴻明



會計主管：陳軒儀

後附之附註係本個體財務報告之一部分。

川寶科技股份有限公司

個體現金流量表

民國 102 年及 101 年 1 月 1 日至 12 月 31 日

單位：新台幣仟元

代 碼		102 年度	101 年度
	營業活動之現金流量		
A10000	本年度稅前淨利	\$ 301,235	\$ 315,385
A20000	調整項目：		
A20100	折舊費用	19,324	6,988
A20200	攤銷費用	662	554
A20300	呆帳迴轉利益	(1,170)	(57)
A20900	財務成本	2,724	1,722
A21200	利息收入	(1,117)	(1,320)
A22300	採用權益法之子公司、關聯企 業及合資損益之份額	(7,927)	(17,391)
A23900	聯屬公司間未實現銷貨利益	1,459	877
A22500	處分不動產、廠房及設備利益	-	(841)
A23800	存貨跌價及呆滯損失	5,861	4,442
A24100	外幣兌換(利益)損失	(11,421)	25,758
A29900	迴轉遞延收入	(293)	(350)
A30000	與營業活動相關之資產／負債 變動數		
A31130	應收票據	42,857	14,346
A31150	應收帳款	99,767	(4,628)
A31180	其他應收款	3,905	555
A31200	存 貨	(46,604)	11,742
A31230	預付款項	(8,699)	774
A31240	其他流動資產	12,148	29,369
A32130	應付票據	(68,461)	(93,070)
A32150	應付帳款	(50,344)	37,554
A32180	其他應付款項	(763)	746
A32190	應付員工紅利及董監酬勞	1,726	(2,603)
A32230	其他流動負債	(10,288)	5,969
A32240	應計退休金負債	(165)	(168)
A33000	營運產生之現金	284,416	336,353
A33300	支付之利息	(2,776)	(1,633)
A33500	支付之所得稅	(64,518)	(59,689)
AAAA	營業活動之淨現金流入	<u>217,122</u>	<u>275,031</u>

(接次頁)

(承前頁)

代 碼		102 年度	101 年度
	投資活動之現金流量		
B01200	取得以成本衡量之金融資產	(\$ 149,650)	\$ -
B02700	購置不動產、廠房及設備	(58,957)	(193,602)
B02800	處分不動產、廠房及設備價款	-	2,400
B03700	存出保證金	-	(2,050)
B04500	購置無形資產	-	(1,454)
B07500	收取之利息	<u>1,121</u>	<u>1,436</u>
BBBB	投資活動之淨現金流出	<u>(207,486)</u>	<u>(193,270)</u>
	籌資活動之現金流量		
C00100	短期借款	60,000	-
C01600	舉借長期借款	100,000	180,000
C01700	償還長期借款	<u>(183,333)</u>	<u>(46,733)</u>
C03000	存入保證金	1,500	-
C04500	支付本公司業主股利	<u>(135,406)</u>	<u>(165,803)</u>
CCCC	籌資活動之淨現金流出	<u>(157,239)</u>	<u>(32,536)</u>
DDDD	匯率變動對現金及約當現金之影響	<u>165</u>	<u>(4)</u>
EEEE	本年度現金及約當現金(減少)增加數	<u>(147,438)</u>	<u>49,221</u>
E00100	年初現金及約當現金餘額	<u>560,309</u>	<u>511,088</u>
E00200	年底現金及約當現金餘額	<u>\$ 412,871</u>	<u>\$ 560,309</u>

後附之附註係本個體財務報告之一部分。

董事長：張鴻明



經理人：張鴻明



會計主管：陳軒儀



川寶科技股份有限公司

個體財務報告附註

民國 102 年及 101 年 1 月 1 日至 12 月 31 日

(除另註明外，金額以新台幣仟元為單位)

一、公司沿革

川寶科技股份有限公司(以下稱本公司)於 88 年 2 月 19 日設立，目前主要營運地點為桃園縣蘆竹鄉，主要從事於設計、研發、生產符合成本之曝光機，並提供 PCB 印刷電路板、FPC 軟性印刷電路板及觸控式面板等最佳曝光之解決方案及相關機械設備製造與買賣。

川寶公司股票自 100 年 10 月 4 日起在財團法人中華民國證券櫃檯買賣中心上櫃買賣。

川寶公司之子公司為 Chime Kang Technology Co., Ltd. (川康汶萊公司)，主要係從事一般投資顧問業務。川康汶萊公司之子公司為川康國際貿易(上海)有限公司(川康上海公司)，主要係從事國際貿易業務。

二、通過財務報告之日期及程序

本個體財務報告於 103 年 3 月 6 日經董事會核准並通過發布。

三、新發布及修訂準則及解釋之適用

(一) 已發布但尚未生效之新／修正／修訂準則及解釋

本公司未適用下列業經國際會計準則理事會 (IASB) 發布之國際財務報導準則 (IFRS)、國際會計準則 (IAS)、解釋 (IFRIC) 及解釋公告 (SIC)。依據金融監督管理委員會 (以下稱「金管會」) 於 103 年 1 月 28 日宣布之「我國全面升級採用國際財務報導準則版本之推動架構」，上市上櫃公司及興櫃公司應自 104 年起由金管會認可之 2010 年版 IFRS、IAS、IFRIC 及 SIC (以下稱「IFRSs」) 升級至 2013 年版 IFRSs (不含 IFRS 9「金融工具」)。截至本個體財務報告通過發布日止，金管會尚未認可下列歸屬於 2013 年版 IFRSs 之新／修正／修訂準則及解釋，且尚未發布非屬 2013 年版 IFRSs 之新／修正／修訂準則及解釋生效日。

	IASB 發布之生效日 (註 1)
<u>已納入 2013 年版 IFRSs 之新／修正準則及解釋</u>	
IFRSs 之修正「IFRSs 之改善－對 IAS 39 之修正 (2009 年)」	2009 年 1 月 1 日或 2010 年 1 月 1 日
IAS 39 之修正「嵌入式衍生工具」	於 2009 年 6 月 30 日以後結束之年度期間生效
「IFRSs 之改善 (2010 年)」	2010 年 7 月 1 日或 2011 年 1 月 1 日
「2009 年-2011 年週期之 IFRSs 年度改善」	2013 年 1 月 1 日
IFRS 1 之修正「IFRS 7 之比較揭露對首次採用者之有限度豁免」	2010 年 7 月 1 日
IFRS 1 之修正「嚴重高度通貨膨脹及首次採用者固定日期之移除」	2011 年 7 月 1 日
IFRS 1 之修正「政府貸款」	2013 年 1 月 1 日
IFRS 7 之修正「揭露－金融資產及金融負債互抵」	2013 年 1 月 1 日
IFRS 7 之修正「揭露－金融資產之移轉」	2011 年 7 月 1 日
IFRS 10「合併財務報表」	2013 年 1 月 1 日
IFRS 11「聯合協議」	2013 年 1 月 1 日
IFRS 12「對其他個體權益之揭露」	2013 年 1 月 1 日
IFRS 10、IFRS 11 及 IFRS 12 之修正「合併財務報表、聯合協議及對其他個體權益之揭露：過渡規定指引」	2013 年 1 月 1 日
IFRS 10、IFRS 12 及 IAS 27 之修正「投資個體」	2014 年 1 月 1 日
IFRS 13「公允價值衡量」	2013 年 1 月 1 日
IAS 1 之修正「其他綜合損益項目之表達」	2012 年 7 月 1 日
IAS 12 之修正「遞延所得稅：標的資產之回收」	2012 年 1 月 1 日
IAS 19 之修訂「員工福利」	2013 年 1 月 1 日
IAS 27 之修訂「單獨財務報表」	2013 年 1 月 1 日
IAS 28 之修訂「投資關聯企業及合資」	2013 年 1 月 1 日
IAS 32 之修正「金融資產及金融負債互抵」	2014 年 1 月 1 日
IFRIC 20「露天礦場於生產階段之剝除成本」	2013 年 1 月 1 日
<u>未納入 2013 年版 IFRSs 之新／修正準則及解釋</u>	
「2010 年-2012 年週期之 IFRSs 年度改善」	2014 年 7 月 1 日 (註 2)
「2011 年-2013 年週期之 IFRSs 年度改善」	2014 年 7 月 1 日
IFRS 9「金融工具」	尚未發布
IFRS 9 及 IFRS 7 之修正「強制生效日及過渡揭露」	尚未發布

(接 次 頁)

(承前頁)

	IASB 發布之生效日 (註 1)
IFRS 14「管制遞延帳戶」	2016年1月1日
IAS 19之修正「確定福利計畫：員工提撥」	2014年7月1日
IAS 36之修正「非金融資產可回收金額之揭露」	2014年1月1日
IAS 39之修正「衍生工具之合約更替及避險會計之繼續」	2014年1月1日
IFRIC 21「徵收款」	2014年1月1日

註 1：除另註明外，上述新／修正／修訂準則或解釋係於各該日期以後開始之年度期間生效。

註 2：給與日於 2014 年 7 月 1 日以後之股份基礎給付交易開始適用 IFRS 2 之修正；收購日於 2014 年 7 月 1 日以後之企業合併開始適用 IFRS 3 之修正；IFRS 13 於修正時即生效。其餘修正係適用於 2014 年 7 月 1 日以後開始之年度期間。

(二) 已發布但尚未生效之新／修正／修訂準則及解釋造成之會計政策重大變動說明

除下列說明外，適用上述新／修正／修訂準則或解釋將不致造成本公司會計政策之重大變動：

1. IFRS 9「金融工具」

金融資產之認列及衡量

就金融資產方面，所有原屬於 IAS 39「金融工具：認列與衡量」範圍內之金融資產後續衡量係以攤銷後成本衡量或以公允價值衡量。若本公司係以收取合約現金流量為目的之經營模式而持有該金融資產，且其合約現金流量完全為支付本金及流通在外本金金額之利息，則該金融資產係以攤銷後成本衡量。未符合前述條件之其他金融資產係以公允價值衡量。惟本公司得選擇於原始認列時，將非持有供交易之權益投資指定為透過其他綜合損益按公允價值衡量，除股利收益認列於損益外，其他相關利益及損失係認列於其他綜合損益。

金融負債之認列及衡量

就金融負債方面，其分類及衡量之主要改變係指定為透過損益按公允價值衡量金融負債之後續衡量，該金融負債公允價值變動金額中歸因於該負債之信用風險變動者認列於其他綜合損益，後續不予重分類至損益，其剩餘之公允價值變動金額則列報於損益。若上述關於指定為透過損益按公允價值衡量金融負債之會計處理引發或加劇會計配比不當，則該負債之利益或損失全數列報於損益。

2. IFRS 13「公允價值衡量」

IFRS 13「公允價值衡量」提供公允價值衡量指引，該準則定義公允價值、建立衡量公允價值之架構，並規定公允價值衡量之揭露。此外，該準則規定之揭露內容較現行準則更為廣泛，例如，現行準則僅要求以公允價值衡量之金融工具須按公允價值三層級揭露，依照 IFRS 13「公允價值衡量」規定，適用該準則之所有資產及負債皆須提供前述揭露。

3. IAS 1「其他綜合損益項目之表達」之修正

依修正之準則規定，其他綜合損益項目須按性質分類且分組為(1)後續不重分類至損益者及(2)後續（於符合條件時）將重分類至損益者。相關所得稅亦應按相同基礎分組。適用該修正規定前，並無上述分組之強制規定。

4. IAS 36「非金融資產可回收金額之揭露」之修正

IASB 於發布 IFRS 13「公允價值衡量」時，同時修正 IAS 36「資產減損」之揭露規定，導致本公司須於每一報導期間增加揭露資產或現金產生單位之可回收金額。本次 IAS 36 之修正係釐清本公司僅須於認列或迴轉減損損失當期揭露該等可回收金額。此外，若可回收金額係以現值法計算之公允價值減處分成本衡量，本公司須增加揭露所採用之折現率。

5. 2010-2012 週期之 IFRSs 年度改善

2010-2012 週期之 IFRSs 年度改善修正 IFRS 2「股份基礎給付」、IFRS 3「企業合併」及 IFRS 8「營運部門」等若干準則。

IFRS 2 之修正係改變既得條件及市價條件定義，並增列績效條件及服務條件定義。該修正釐清績效條件所訂之績效目標得按合併公司或同一集團內另一個體之營運（非市價條件）或權益工具之市價（市價條件）設定。該績效目標之設定得與合併公司整體或部分（例如某一部門）績效有關，而達成績效目標之期間則不得長於服務期間。此外，該修正並釐清股價指數目標因同時反映本公司本身與集團外其他企業之績效，故非屬績效條件。

IFRS 3 之修正係釐清企業合併之或有對價，無論是否為 IAS 39 或 IFRS 9 之適用範圍，應以公允價值衡量，公允價值變動係認列於損益。

IFRS 8 之修正係釐清若本公司將具有相似經濟特性之營運部門彙總揭露，應於財務報告揭露管理階層於運用彙總基準時所作之判斷。此外，該修正亦釐清本公司僅於部門資產定期提供予主要營運決策者時，始應揭露應報導部門資產總額至企業資產總額之調節資訊。

IFRS 13 之修正係釐清適用 IFRS 13 後，無設定利率之短期應收款及應付款，若折現之影響不重大，仍得按原始發票金額衡量。

IAS 24 「關係人揭露」之修正係釐清，為本公司提供主要管理階層服務之管理個體係屬合併公司之關係人，應揭露管理個體提供主要管理階層服務而致報導個體發生之已支付或應支付金額，惟無須揭露該等薪酬之組成類別。

6. 2011-2013 週期之 IFRSs 年度改善

2011-2013 週期之 IFRSs 年度改善修正 IFRS 3、IFRS 13 及 IAS 40 「投資性不動產」等若干準則。

IFRS 3 之修正係釐清 IFRS 3 不適用於聯合協議本身財務報表中關於其設立之會計處理。

IFRS 13 之修正係對適用以淨額基礎衡量金融資產及金融負債群組公允價值之例外（即「組合例外」）進行修正，以釐清

該例外範圍包括 IAS 39 或 IFRS 9 適用範圍內並依其規定處理之所有合約，即使該合約不符合 IAS 32「金融工具：表達」對金融資產或金融負債之定義亦然。

IAS 40 之修正係釐清本公司應同時依 IAS 40 及 IFRS 3 判斷所取得之投資性不動產係屬取得資產或屬企業合併。

(三) 已發布但尚未生效之修正證券發行人財務報告編製準則造成之會計政策重大變動說明

金管會於 102 年 12 月 30 日發布修正證券發行人財務報告編製準則，其中一項重大修正內容係開放投資性不動產後續衡量可採公允價值模式，該項修正內容將於 103 年會計年度起適用。

修正內容規定，投資性不動產公允價值之評價係採收益法，惟未開發之土地係採土地開發分析法。採收益法評價之投資性不動產，現金流量係依現行租賃契約、當地租金或市場相似比較標的租金行情評估，並排除過高或過低之比較標的，有期末價值者，係加計該期末價值之現值。

折現率係採風險溢酬法，以不得低於中華郵政股份有限公司牌告 2 年期郵政定期儲金小額存款機動利率加 3 碼，加計投資性不動產之個別特性估算。此外，除依 IAS 40 規定揭露外，該修正額外訂定若干揭露事項，包括租賃契約重要條款、現金流量與折現率等。

(四) 已發布但尚未生效之新／修正／修訂準則、解釋及證券發行人財務報告編製準則對本公司財務報表影響之說明

截至本個體財務報告通過發布日止，本公司仍持續評估上述準則及解釋對財務狀況與經營結果之影響，相關影響待評估完成時予以揭露。

四、重大會計政策之彙總說明

本個體財務報告為按證券發行人財務報告編製準則編製之首份個體財務報告。

(一) 遵循聲明

本個體財務報告係依照證券發行人財務報告編製準則編製。

(二) 編製基礎

除按公允價值衡量之金融工具外，本個體財務報告係依歷史成本基礎編製。歷史成本通常係依取得資產所支付對價之公允價值決定。

本公司於編製個體財務報告時，對投資子公司個體係採權益法處理。為使本個體財務報告之當期損益、其他綜合損益及權益與本公司合併財務報告中歸屬於本公司業主之當期損益、其他綜合損益及權益相同。

(三) 資產與負債區分流動與非流動之標準

流動資產包括：

1. 主要為交易目的而持有之資產；
2. 預期於資產負債表日後 12 個月內實現之資產；及
3. 現金及約當現金（但不包括於資產負債表日後逾 12 個月用以交換或清償負債而受到限制者）。

流動負債包括：

1. 主要為交易目的而持有之負債；
2. 預期於資產負債表日後 12 個月內到期清償之負債（即使於資產負債表日後至通過發布財務報告前已完成長期性之再融資或重新安排付款協議，亦屬流動負債），以及
3. 不能無條件將清償期限遞延至資產負債表日後至少 12 個月之負債。惟負債之條款可能依交易對方之選擇，以發行權益工具而導致其清償者，並不影響分類。

非屬上述流動資產或流動負債者，係分類為非流動資產或非流動負債。

(四) 外 幣

編製本公司個體財務報告時，以本公司功能性貨幣以外之貨幣（外幣）交易者，依交易日匯率換算為功能性貨幣記錄。

外幣貨幣性項目於每一資產負債表日以收盤匯率換算。因交割貨幣性項目或換算貨幣性項目產生之兌換差額，於發生當期認列於損益。

以歷史成本衡量之外幣非貨幣性項目係以交易日之匯率換算，不再重新換算。

於編製個體財務報告時，本公司國外營運機構（包含營運所在國家或使用之貨幣與本公司不同之子公司及關聯企業）之資產及負債以每一資產負債表日匯率換算為新台幣。收益及費損項目係以當期平均匯率換算，所產生之兌換差額列於其他綜合損益。

(五) 存 貨

存貨包括原料、物料、製成品、半成品及在製品。存貨係以成本與淨變現價值孰低衡量，比較成本與淨變現價值時除同類別存貨外係以個別項目為基礎。淨變現價值係指在正常情況下之估計售價減除至完工尚需投入之估計成本及完成出售所需之估計成本後之餘額。存貨成本之計算係採加權平均法。

(六) 採用權益法之投資

本公司採用權益法處理對子公司及關聯企業之投資。

1. 投資子公司

子公司係指本公司具有控制之個體。

權益法下，投資原始依成本認列，取得日後帳面金額係隨本公司所享有之子公司損益及其他綜合損益份額與利潤分配而增減。此外，針對本公司可享有子公司其他權益之變動係按持股比例認列。

本公司與子公司之順流交易未實現損益於個體財務報告予以銷除。

2. 投資關聯企業

關聯企業係指本公司具有重大影響，但非屬子公司或合資權益之企業。

本公司對投資關聯企業係採用權益法。權益法下，投資關聯企業原始依成本認列，取得日後帳面金額係隨本公司所享有之關聯企業損益及其他綜合損益份額與利潤分配而增減。此外，針對關聯企業權益之變動係按持股比例認列。

關聯企業發行新股時，本公司若未按持股比例認購，致使持股比例發生變動，並因而使投資之股權淨值發生增減時，其增減數調整資本公積及採用權益法之投資。惟若未按持股比例認購或取得致使對關聯企業之所有權權益減少者，於其他綜合損益中所認列與該關聯企業有關之金額按減少比例重分類，其會計處理之基礎係與關聯企業若直接處分相關資產或負債所必須遵循之基礎相同；前項調整如應借記資本公積，而採用權益法之投資所產生之資本公積餘額不足時，其差額借記保留盈餘。

本公司於評估減損時，係將投資之整體帳面金額視為單一資產比較可回收金額與帳面金額，進行減損測試，所認列之減損損失亦屬於投資帳面金額之一部分。減損損失之任何迴轉，於該投資之可回收金額後續增加之範圍內予以認列。

本公司與關聯企業間之逆流交易所產生之損益，僅在與本公司對關聯企業權益無關之範圍內，認列於個體財務報告。

(七) 不動產、廠房及設備

不動產、廠房及設備係以成本認列，後續以成本減除累計折舊及累計減損損失後之金額衡量。

自有土地不提列折舊。

不動產、廠房及設備採直線基礎提列折舊，對於每一重大部分則單獨提列折舊。本公司至少於每一年度結束日對估計耐用年限、殘值及折舊方法進行檢視。會計估計變動之影響係以推延方式處理。

除列不動產、廠房及設備所產生之利益或損失金額，係淨處分價款與該資產帳面金額間之差額，並且認列於當期損益。

(八) 投資性不動產

投資性不動產係為賺取租金或資本增值或兩者兼具而持有之不動產。投資性不動產亦包括目前尚未決定未來用途所持有之土地。

投資性不動產原始以成本（包括交易成本）衡量，後續以成本減除累計折舊及累計減損損失後之金額衡量。本公司採直線基礎提列折舊。

除列投資性不動產所產生之利益或損失金額，係淨處分價款與該資產帳面金額間之差額，並且認列於當期損益。

(九) 無形資產

1. 單獨取得

單獨取得之有限耐用年限無形資產原始以成本衡量，後續係以成本減除累計攤銷及累計減損損失後之金額衡量。本公司以直線基礎進行攤銷，即於資產預計耐用年限內平均分攤資產成本減除殘值後之餘額，並且至少於每一年度結束日對估計耐用年限、殘值及折舊方法進行檢視。除本公司預期於該無形資產經濟年限屆滿前處分該資產外，有限耐用年限無形資產之殘值估計為零。會計估計變動之影響係以推延方式處理。

2. 除 列

除列無形資產所產生之利益或損失金額，係淨處分價款與該資產帳面金額間之差額，並且認列於當期損益。

(十) 有形及無形資產之減損

本公司於每一資產負債表日評估是否有任何跡象顯示有形及無形資產可能已減損。若有任一減損跡象存在，則估計該資產之可回收金額。倘無法估計個別資產之可回收金額，本公司估計該資產所屬現金產生單位之可回收金額。

針對非確定耐用年限及尚未可供使用之無形資產，至少每年進行減損測試，或於有減損跡象時進行減損測試。

可回收金額為公允價值減出售成本與其使用價值之較高者。個別資產或現金產生單位之可回收金額若低於其帳面金額時，將該資產或現金產生單位之帳面金額調減至其可回收金額。

當減損損失於後續迴轉時，該資產或現金產生單位之帳面金額調增至修訂後之可回收金額，惟增加後之帳面金額以不超過該資產或現金產生單位若未於以前年度認列減損損失時所決定之帳面金額（減除攤銷或折舊）。減損損失之迴轉係認列於損益。

(十一) 金融工具

金融資產與金融負債於本公司成為該工具合約條款之一方時認列於個體資產負債表。

原始認列金融資產與金融負債時，若金融資產或金融負債非屬透過損益按公允價值衡量者，係按公允價值加計直接可歸屬於取得或發行金融資產或金融負債之交易成本衡量。直接可歸屬於取得或發行透過損益按公允價值衡量之金融資產或金融負債之交易成本，則立即認列為損益。

金融資產

金融資產之慣例交易係採交易日會計認列及除列。

1. 衡量種類

本公司所持有之金融資產種類為放款及應收款。

放款及應收款

放款及應收款（包括應收帳款、現金及約當現金）係採用有效利息法按攤銷後成本減除減損損失後之金額衡量，惟短期應收帳款之利息認列不具重大性之情況除外。

約當現金包括自取得日起 3 個月內、高度流動性、可隨時轉換成定額現金且價值變動風險甚小之定期存款，係用於滿足短期現金承諾。

2. 金融資產之減損

除透過損益按公允價值衡量之金融資產外，本公司係於每一資產負債表日評估其他金融資產是否有減損客觀證據，當有客觀證據顯示，因金融資產原始認列後發生之單一或多項事項，致使金融資產之估計未來現金流量受損失者，該金融資產即已發生減損。

按攤銷後成本列報之金融資產，如應收帳款及以成本衡量之金融資產，該資產經個別評估未有減損後，另再集體評估減損。應收款集體存在之客觀減損證據可能包含本公司過去收款經驗、集體超過平均授信期間 90 天至 180 天之延遲付款增加情

況，以及與應收款拖欠有關之可觀察全國性或區域性經濟情勢變化。

按攤銷後成本列報之金融資產之減損損失金額係該資產帳面金額與估計未來現金流量按該金融資產原始有效利率折現之現值間之差額。

按攤銷後成本列報之金融資產於後續期間減損損失金額減少，且經客觀判斷該減少與認列減損後發生之事項有關，則先前認列之減損損失直接或藉由調整備抵帳戶予以迴轉認列於損益，惟該迴轉不得使金融資產帳面金額超過若未認列減損情況下於迴轉日應有之攤銷後成本。

其他金融資產客觀減損證據包含發行人或債務人之重大財務困難、違約（例如利息或本金支付之延滯或不償付）、債務人將進入破產或其他財務重整之可能性大增或由於財務困難而使金融資產之活絡市場消失。

以成本衡量之金融資產之減損損失金額係該資產帳面金額與估計未來現金流量按類似金融資產之現時市場報酬率折現之現值間之差額。此種減損損失於後續期間不得迴轉。

所有金融資產之減損損失係直接自金融資產之帳面金額中扣除，惟應收帳款係藉由備抵帳戶調降其帳面金額。當判斷應收帳款無法收回時，係沖銷備抵帳戶。原先已沖銷而後續收回之款項則貸記備抵帳戶。備抵帳戶帳面金額之變動認列於損益。

3. 金融資產之除列

本公司僅於對來自金融資產現金流量之合約權利失效，或已移轉金融資產且該資產所有權之幾乎所有風險及報酬已移轉予其他企業時，始將金融資產除列。

於一金融資產整體除列時，其帳面金額與所收取對價加計已認列於其他綜合損益之任何累計利益或損失之總和間之差額係認列於損益。

金融負債

(1) 後續衡量

本公司所有金融負債係以有效利息法按攤銷後成本衡量。

(2) 金融負債之除列

除列金融負債時，其帳面金額與所支付對價間之差額認列為損益。

(十二) 收入認列

收入係按已收或應收對價之公允價值衡量，並扣除估計之客戶退貨、折扣及其他類似之折讓。

1. 商品之銷售

銷售商品係於下列條件完全滿足時認列收入：

- (1) 本公司已將商品所有權之重大風險及報酬移轉予買方；
- (2) 本公司對於已經出售之商品既不持續參與管理，亦未維持有效控制；
- (3) 收入金額能可靠衡量；
- (4) 與交易有關之經濟效益很有可能流入本公司；及
- (5) 與交易有關之已發生或將發生之成本能可靠衡量。

去料加工時，加工產品所有權之重大風險及報酬並未移轉，是以去料時不作銷貨處理。

具體而言，銷售商品收入係於商品交付且法定所有權移轉時認列。

2. 勞務之提供

勞務收入係於勞務提供時予以認列。

3. 利息收入

金融資產之利息收入係於經濟效益很有可能流入本公司，且收入金額能可靠衡量時認列。利息收入係依時間之經過按流通在外本金與所適用之有效利率採應計基礎認列。

(十三) 租賃

當租賃條款係移轉附屬於資產所有權之幾乎所有風險與報酬予承租人，則將其分類為融資租賃。所有其他租賃則分類為營業租賃。

1. 本公司為出租人

營業租賃之租賃收益係按直線基礎於相關租賃期間內認列為收益。因協商與安排營業租賃所產生之原始直接成本，係加計至出租資產之帳面金額，並按直線基礎於租賃期間內認列為費用。營業租賃下，或有租金於發生當期認列為收益。

2. 本公司為承租人

營業租賃給付係按直線基礎於租賃期間內認列為費用。營業租賃下，或有租金於發生當期認列為費用。

(十四) 政府補助

政府補助僅於可合理確信本公司將遵循政府補助所附加之條件，且將可收到該項補助時，始予以認列。

政府補助係於其意圖補償之相關成本於本公司認列為費用之期間內，按有系統之基礎認列於損益。

(十五) 退職後福利

屬確定提撥退休計畫之退休金，係於員工提供服務之期間，將應提撥之退休金數額認列為當期費用。

屬確定福利退休計畫之退休金，提供福利之成本係使用預計單位福利法進行精算評價。確定福利義務產生之所有精算損益於發生期間立即認列於其他綜合損益。前期服務成本於福利已既得之範圍內立即認列，非屬已既得之部分則於福利成為既得前之平均期間內，以直線基礎攤銷。

應計退休金負債係代表確定福利義務之現值、調整未認列前期服務成本，並減除計畫資產公允價值後之金額。任何依此方式計算所產生之資產，不得超過累積未認列前期服務成本，加上該計畫之可得退還資金及可減少未來提撥金之現值。

確定福利退休計畫發生縮減或清償時，認列縮減或清償之損益。

(十六) 所得稅

所得稅費用係當期所得稅及遞延所得稅之總和。

1. 當期所得稅

依所得稅法規定計算之未分配盈餘加徵 10% 所得稅列為股東會決議年度之所得稅費用。

以前年度應付所得稅之調整，列入當期所得稅。

2. 遞延所得稅

遞延所得稅係依個體財務報告帳載資產及負債帳面金額與計算課稅所得之課稅基礎二者所產生之暫時性差異予以認列。遞延所得稅負債一般係就所有應課稅暫時性差異予以認列，而遞延所得稅資產則於很有可能有課稅所得以供可減除暫時性差異、虧損扣抵或購置機器設備、研究發展及人才培訓等支出所產生之所得稅抵減使用時認列。暫時性差異若係由商譽所產生，或係由其他資產及負債原始認列（不包括企業合併）所產生，且交易當時既不影響課稅所得亦不影響會計利潤者，不認列為遞延所得稅資產及負債。

與投資子公司及關聯企業相關之應課稅暫時性差異皆認列遞延所得稅負債，惟本公司若可控制暫時性差異迴轉之時點，且該暫時性差異很有可能於可預見之未來不會迴轉者除外。與此類投資及權益有關之可減除暫時性差異所產生之遞延所得稅資產，僅於其很有可能有足夠課稅所得用以實現暫時性差異之利益，且於可預見之未來預期將迴轉的範圍內，予以認列。

遞延所得稅資產之帳面金額於每一資產負債表日予以重新檢視，並針對已不再很有可能有足夠之課稅所得以供其回收所有或部分資產者，調減帳面金額。原未認列為遞延所得稅資產者，亦於每一資產負債表日予以重新檢視，並在未來很有可能產生課稅所得以供其回收所有或部分資產者，調增帳面金額。

遞延所得稅資產及負債係以預期負債清償或資產實現當期之稅率衡量，該稅率係以資產負債表日已立法或已實質性立法之稅率及稅法為基礎。遞延所得稅負債及資產之衡量係反映企業於資產負債表日預期回收或清償其資產及負債帳面金額之方式所產生之租稅後果。

3. 本年度之當期及遞延所得稅

當期及遞延所得稅係認列於損益，惟與認列於其他綜合損益或直接計入權益之項目相關之當期及遞延所得稅係分別認列於其他綜合損益或直接計入權益。

五、重大會計判斷、估計及假設不確定性之主要來源

本公司於採用會計政策時，對於不易自其他來源取得相關資訊者，管理階層必須基於歷史經驗及其他攸關之因素作出相關之判斷、估計及假設。實際結果可能與估計有所不同。

管理階層將持續檢視估計與基本假設。若估計之修正僅影響當期，則於修正當期認列；若會計估計之修正同時影響當期及未來期間，則於修正當期及未來期間認列。

(一) 收入認列

於進行該等判斷時，管理階層已充分考量商品銷售收入認列條件，尤其考量本公司是否已移轉商品所有權之重大風險及報酬給買方。在詳細量化本公司之重工負債，並考量客戶依協商結果不得額外要求進一步重工或請求更換商品後，管理階層確信重大風險及報酬已移轉，故收入於當期認列應屬適當，同時，亦認列重工成本負債準備。

(二) 應收帳款之估計減損

當有客觀證據顯示減損跡象時，本公司考量未來現金流量之估計。減損損失之金額係以該資產之帳面金額及估計未來現金流量（排除尚未發生之未來信用損失）按該金融資產之原始有效利率折現之現值間的差額衡量。若未來實際現金流量少於預期，可能會產生重大減損損失。

(三) 不動產、廠房及設備之耐用年限

參閱上述附註四(七)所述，本公司於每一資產負債表日檢視不動產、廠房及設備之估計耐用年限。

(四) 存貨之減損

存貨淨變現價值係正常營業過程中之估計售價減除至完工尚需投入之估計成本及完成出售所需之估計成本後之餘額估計，該等估計係依目前市場狀況及類似產品之歷史銷售經驗評估，市場情況之改變可能重大影響該等估計結果。

六、現金及約當現金

	102年12月31日	101年12月31日	101年1月1日
庫存現金及零用金	\$ 90	\$ 30	\$ 425
銀行支票及活期存款	388,781	536,279	266,663
銀行定期存款	<u>24,000</u>	<u>36,000</u>	<u>285,400</u>
	412,871	572,309	552,488
原始到期日超過3個月以上 之銀行定期存款	-	-	(29,400)
質押銀行定期存款	<u>-</u>	<u>(12,000)</u>	<u>(12,000)</u>
	<u>\$ 412,871</u>	<u>\$ 560,309</u>	<u>\$ 511,088</u>

銀行存款於資產負債表日之市場利率區間如下：

	102年12月31日	101年12月31日	101年1月1日
銀行存款	0.01%~0.93%	0.01%~0.94%	0.01%~1.35%

原始到期日超過3個月之銀行定期存款及質押定期存款係分類為其他金融資產(參閱附註十四及二六)。

七、以成本衡量之金融資產

	102年12月31日
<u>非流動</u> 國外未上市(櫃)特別股	<u>\$149,650</u>

本公司所持有之以成本衡量之金融資產一股票因無活絡市場公開報價，且其公平價值無法可靠衡量，故以成本衡量。

為因應未來成長需求，本公司於 102 年 6 月以美元 5,000 仟元投資 Maskless Lithography, INC. 12.1% 之股權，並取得業務合作及產品經銷合約。

八、應收票據及應收帳款

	102年12月31日	101年12月31日	101年1月1日
應收票據	<u>\$ 32,105</u>	<u>\$ 74,049</u>	<u>\$ 90,217</u>
應收帳款	363,264	454,323	477,650
應收關係人帳款	17,785	15,844	12,373
減：備抵呆帳	<u>3,909</u>	<u>5,199</u>	<u>5,256</u>
	<u>377,140</u>	<u>464,968</u>	<u>484,767</u>
	<u>\$ 409,245</u>	<u>\$ 539,017</u>	<u>\$ 574,984</u>

本公司對於帳齡超過 365 天之應收帳款，參考對方過去拖欠記錄及分析其目前財務狀況，以估計無法回收之金額，若已確定無法收回者，則全數提列備抵呆帳。

應收帳款之備抵呆帳變動資訊如下：

	102年度	101年度
年初餘額	<u>\$ 5,199</u>	<u>\$ 5,256</u>
本年度迴轉	(1,170)	(57)
本年度沖銷	(120)	-
年底餘額	<u>\$ 3,909</u>	<u>\$ 5,199</u>

九、存 貨

	102年12月31日	101年12月31日	101年1月1日
製成品及商品	<u>\$ 71,403</u>	<u>\$ 30,453</u>	<u>\$ 12,213</u>
在製品及半成品	145,406	146,292	165,444
原 物 料	48,093	47,414	51,443
在途商品	<u>-</u>	<u>-</u>	<u>11,243</u>
	<u>\$ 264,902</u>	<u>\$ 224,159</u>	<u>\$ 240,343</u>

102 及 101 年度與存貨相關之銷貨成本分別為 638,450 仟元及 684,575 仟元。102 及 101 年度銷貨成本中包括存貨跌價損失分別為 5,861 仟元及 4,442 仟元、報廢損失分別為 498 仟元及 1,117 仟元以及出售下腳及廢料收入分別為 599 仟元及 630 仟元。

十、採用權益法之投資

	<u>102年12月31日</u>	<u>101年12月31日</u>	<u>101年1月1日</u>
投資子公司	\$ 212,042	\$ 187,407	\$ 165,621
投資關聯企業	<u>6,891</u>	<u>16,972</u>	<u>28,167</u>
	<u>\$ 218,933</u>	<u>\$ 204,379</u>	<u>\$ 193,788</u>

(一) 投資子公司

	<u>102年12月31日</u>	<u>101年12月31日</u>	<u>101年1月1日</u>
<u>非上市(櫃)公司</u>			
Chime Kang Technology Co., Ltd. (川康汶萊公司)	<u>\$ 212,042</u>	<u>\$ 187,407</u>	<u>\$ 165,621</u>

本公司於資產負債表日對子公司之所有權權益及表決權百分比如下：

	<u>102年12月31日</u>	<u>101年12月31日</u>	<u>101年1月1日</u>
川康汶萊公司	100%	100%	100%

採用權益法之子公司之損益及其他綜合損益份額，係依據各子公司同期間經會計師查核之財務報告認列。

本公司於96年6月以美金600仟元，折合新台幣19,821仟元取得川康汶萊公司100%之股權，並透過川康汶萊公司，間接持有川康國際貿易(上海)有限公司(川康上海公司)100%之股權。

本公司間接持有之投資子公司明細，請參閱附註三十。

(二) 投資關聯企業

	<u>102年12月31日</u>	<u>101年12月31日</u>	<u>101年1月1日</u>
<u>未上市(櫃)公司</u>			
雲璟科技股份有限公司 (雲璟公司)	\$ 4,823	\$ 11,880	\$ 28,167
Pinebrook Imaging Technology Holding Corporation (Pinebrook公司)	<u>2,068</u>	<u>5,092</u>	<u>-</u>
	<u>\$ 6,891</u>	<u>\$ 16,972</u>	<u>\$ 28,167</u>

本公司於資產負債表日對關聯企業之所有權權益及表決權百分比如下：

	102年12月31日	101年12月31日	101年1月1日
雲環公司	19%	19%	27%
Pinebrook 公司	27%	27%	-

本公司於100年7月及11月以30,800仟元取得雲環公司普通股27%之股權。101年1月雲環公司辦理減資3,450仟股並退回股款34,500仟元予股東，股東以該退回之股款於英屬蓋曼群島投資設立Pinebrook公司，並由Pinebrook公司按每股10元對雲環公司增資34,500仟元。是項交易，對本公司持有雲環公司之綜合持股無影響。

採用權益法之投資及本公司對其所享有之損益及其他綜合損益份額，係依經會計師查核之財務報告計算。

有關本公司之關聯企業彙整性財務資訊如下：

	102年12月31日	101年12月31日	101年1月1日
總資產	<u>\$ 35,220</u>	<u>\$ 76,160</u>	<u>\$ 113,209</u>
總負債	<u>\$ 9,941</u>	<u>\$ 9,484</u>	<u>\$ 4,729</u>

	102年度	101年度
本年度營業收入	<u>\$ -</u>	<u>\$ 9,590</u>
本年度淨損	<u>\$ 40,946</u>	<u>\$ 41,804</u>
本年度其他綜合損益	<u>\$ -</u>	<u>\$ -</u>
採用權益法之關聯企業損益份額	<u>(\$ 10,081)</u>	<u>(\$ 11,195)</u>

十一、不動產、廠房及設備

	102年12月31日	101年12月31日	101年1月1日
自有土地	\$ 219,580	\$ 280,456	\$ 280,456
建築物	277,765	329,657	50,451
機器設備	6,787	9,561	8,503
運輸設備	76	148	1,972
辦公設備	1,180	1,511	912
其他設備	1,262	1,498	1,736
未完工程	-	-	73,352
	<u>\$ 506,650</u>	<u>\$ 622,831</u>	<u>\$ 417,382</u>

	土 地	房屋及建築	機器設備	運輸設備	辦公設備	其他設備	未完工程	合 計
成 本								
101年1月1日餘額	\$ 280,456	\$ 56,419	\$ 11,617	\$ 3,464	\$ 1,869	\$ 2,350	\$ 73,352	\$ 429,527
增 添	-	208,858	3,462	-	937	-	739	213,996
處 分	-	-	-	(3,040)	-	-	-	(3,040)
重 分 類	-	74,091	-	-	-	-	(74,091)	-
101年12月31日	<u>\$ 280,456</u>	<u>\$ 339,368</u>	<u>\$ 15,079</u>	<u>\$ 424</u>	<u>\$ 2,806</u>	<u>\$ 2,350</u>	<u>\$ -</u>	<u>\$ 640,483</u>
102年1月1日餘額	\$ 280,456	\$ 339,368	\$ 15,079	\$ 424	\$ 2,806	\$ 2,350	\$ -	\$ 640,483
增 添	-	11,983	-	-	115	-	-	12,098
移轉至投資性不動產	(60,876)	(56,418)	-	-	-	-	-	(117,294)
102年12月31日餘額	<u>\$ 219,580</u>	<u>\$ 294,933</u>	<u>\$ 15,079</u>	<u>\$ 424</u>	<u>\$ 2,921</u>	<u>\$ 2,350</u>	<u>\$ -</u>	<u>\$ 535,287</u>
累計折舊								
101年1月1日餘額	\$ -	\$ 5,968	\$ 3,114	\$ 1,492	\$ 957	\$ 614	\$ -	\$ 12,145
折舊費用	-	3,743	2,404	265	338	238	-	6,988
處 分	-	-	-	(1,481)	-	-	-	(1,481)
101年12月31日	<u>\$ -</u>	<u>\$ 9,711</u>	<u>\$ 5,518</u>	<u>\$ 276</u>	<u>\$ 1,295</u>	<u>\$ 852</u>	<u>\$ -</u>	<u>\$ 17,652</u>
102年1月1日餘額	\$ -	\$ 9,711	\$ 5,518	\$ 276	\$ 1,295	\$ 852	\$ -	\$ 17,652
折舊費用	-	14,808	2,774	72	446	236	-	18,336
移轉至投資性不動產	-	(7,351)	-	-	-	-	-	(7,351)
102年12月31日餘額	<u>\$ -</u>	<u>\$ 17,168</u>	<u>\$ 8,292</u>	<u>\$ 348</u>	<u>\$ 1,741</u>	<u>\$ 1,088</u>	<u>\$ -</u>	<u>\$ 28,637</u>

本公司之不動產、廠房及設備係以直線基礎按下列耐用年數計提折舊：

建築物	10至50年
機器設備	5年
運輸設備	5年
辦公設備	3至5年
其他設備	5至15年

本公司建築物之重大組成部分主要有廠房主建物及工程系統，並分別按其耐用年限10至50年及10年予以計提折舊。

本公司設定質押作為借款擔保之不動產、廠房及設備金額，請參閱附註二八。

十二、投資性不動產

	102年12月31日
<u>已完工投資性不動產</u>	
土 地	\$ 60,876
房屋及建築	<u>48,079</u>
	<u>\$108,955</u>

	土	地	房屋及建築	合	計	
<u>成 本</u>						
102年1月1日餘額	\$	-	\$	-	\$	-
自不動產、廠房及設備轉入		60,876		56,418		117,294
102年12月31日餘額	\$	<u>60,876</u>	\$	<u>56,418</u>	\$	<u>117,294</u>
<u>累計攤銷</u>						
102年1月1日餘額	\$	-	\$	-	\$	-
自不動產、廠房及設備轉入		-		7,351		7,351
折舊費用		-		988		988
102年12月31日餘額	\$	<u>-</u>	\$	<u>8,339</u>	\$	<u>8,339</u>

本公司之投資性不動產係以直線基礎按 10 至 50 年之耐用年限計提折舊。

本公司自 102 年 4 月起出租部分土地、房屋及建築，租期 5 年，每年租金約為 6,000 仟元。本公司之投資性不動產於 102 年 12 月 31 日之公允價值為 110,957 仟元，該公允價值未經獨立評價人員評價，僅由本公司管理階層以該投資性不動產標的之契約租金採現金流量折現估算之金額，且折現率係以發行人之加權平均資金成本為準。

本公司之所有投資性不動產皆係自有權益。本公司設定質押作為借款擔保之投資性不動產金額，請參閱附註二八。

十三、無形資產

	102年12月31日	101年12月31日	101年1月1日
<u>帳面金額</u>			
電腦軟體	\$ 1,573	\$ 2,226	\$ 1,317
其 他	93	102	111
	\$ <u>1,666</u>	\$ <u>2,328</u>	\$ <u>1,428</u>
<u>電 腦 軟 體 其 他 合 計</u>			
<u>成 本</u>			
101年1月1日餘額	\$ 4,437	\$ 173	\$ 4,610
單獨取得	1,454	-	1,454
處 分	(2,539)	-	(2,539)
101年12月31日餘額	\$ <u>3,352</u>	\$ <u>173</u>	\$ <u>3,525</u>
102年1月1日及12月31日餘額	\$ <u>3,352</u>	\$ <u>173</u>	\$ <u>3,525</u>

(接次頁)

(承前頁)

	電 腦 軟 體	其 他	合 計
累計攤銷			
101年1月1日餘額	\$ 3,120	\$ 62	\$ 3,182
攤銷費用	545	9	554
處分	(2,539)	-	(2,539)
101年12月31日餘額	<u>\$ 1,126</u>	<u>\$ 71</u>	<u>\$ 1,197</u>
102年1月1日餘額	\$ 1,126	\$ 71	\$ 1,197
攤銷費用	653	9	662
102年12月31日餘額	<u>\$ 1,779</u>	<u>\$ 80</u>	<u>\$ 1,859</u>

上述有限耐用年限無形資產係以直線基礎按下列耐用年數計提攤銷費用：

電腦軟體	5年
其他	20年

十四、其他資產

	102年12月31日	101年12月31日	101年1月1日
流 動			
預付款項	\$ 9,402	\$ 703	\$ 1,477
其他金融資產	-	12,000	41,400
其他	98	246	215
	<u>\$ 9,500</u>	<u>\$ 12,949</u>	<u>\$ 43,092</u>
非 流 動			
存出保證金	\$ 2,202	\$ 2,202	\$ 152
其他	1,999	1,999	2,738
	<u>\$ 4,201</u>	<u>\$ 4,201</u>	<u>\$ 2,890</u>

十五、借 款

(一) 短期借款

	102年12月31日
無擔保借款	
信用借款	<u>\$ 60,000</u>

借款到期日為103年4月，到期一次償還，截至102年12月31日止年利率為1.53%。

(二) 長期借款

	102年12月31日	101年12月31日	101年1月1日
<u>無擔保借款</u>			
中長期信用借款(1)	\$ -	\$ 100,000	\$ -
中長期信用借款(2)	-	80,000	-
中長期信用借款(3)	96,667	-	-
減：列為一年內到期部分	(20,000)	-	-
	<u>76,667</u>	<u>180,000</u>	<u>-</u>
<u>擔保借款</u>			
中長期抵押借款(4)	-	-	46,733
減：列為一年內到期部分	-	-	(4,724)
	<u>-</u>	<u>-</u>	<u>42,009</u>
	<u>\$ 76,667</u>	<u>\$ 180,000</u>	<u>\$ 42,009</u>

1. 借款到期日為 103 年 8 月 14 日，該借款利率係浮動利率，每 3 個月依定儲利率指數調整，到期一次償還，已於 102 年 10 月提前償清，截至 101 年 12 月 31 日止年利率為 1.53%。
2. 借款到期日為 103 年 8 月 14 日，該借款利率係浮動利率，每 3 個月依定儲利率指數調整，到期一次償還，已於 102 年 10 月提前償清，截至 101 年 12 月 31 日止年利率均為 1.53%。
3. 借款到期日為 107 年 10 月 18 日，該借款利率係浮動利率，依定儲利率指數調整，每月為一期還本付息，截至 102 年 12 月 31 日止，利率為 1.58%。
4. 係以本公司自有土地及建築物抵押擔保（參閱附註二八），借款到期日為 110 年 2 月 10 日，該借款利率係浮動利率，依定儲利率指數調整，每月為一期還本付息，已於 101 年 11 月 13 日提前償清，截至 101 年 1 月 1 日止，利率均為 1.76%。

十六、應付票據及應付帳款

	102年12月31日	101年12月31日	101年1月1日
<u>應付票據</u>			
應付票據—因營業而發生	\$ 74,687	\$ 140,421	\$ 235,575
應付票據—非因營業而發生	2,195	4,922	2,838
	<u>\$ 76,882</u>	<u>\$ 145,343</u>	<u>\$ 238,413</u>
<u>應付帳款</u>			
應付帳款	\$ 78,697	\$ 132,491	\$ 97,812
應付關係人帳款	6,199	2,323	-
	<u>\$ 84,896</u>	<u>\$ 134,814</u>	<u>\$ 97,812</u>

十七、其他負債

	<u>102年12月31日</u>	<u>101年12月31日</u>	<u>101年1月1日</u>
<u>流 動</u>			
其他應付款			
應付員工紅利及董監酬勞	\$ 12,998	\$ 11,272	\$ 13,875
應付工程款	-	46,859	27,204
應付薪資及獎金	12,606	13,714	13,694
應付休假給付	1,136	1,173	883
其 他	<u>6,052</u>	<u>5,722</u>	<u>5,197</u>
	<u>\$ 32,792</u>	<u>\$ 78,740</u>	<u>\$ 60,853</u>
其他負債			
預收貨款	\$ 8,808	\$ 19,042	\$ 9,676
遞延收入	741	1,034	1,384
其 他	<u>219</u>	<u>273</u>	<u>3,670</u>
	<u>\$ 9,768</u>	<u>\$ 20,349</u>	<u>\$ 14,730</u>
<u>非 流 動</u>			
存入保證金	\$ 1,500	\$ -	\$ -
遞延貸項	<u>3,863</u>	<u>2,404</u>	<u>1,527</u>
	<u>\$ 5,363</u>	<u>\$ 2,404</u>	<u>\$ 1,527</u>

十八、退職後福利計畫

(一) 確定提撥計畫

本公司所適用「勞工退休金條例」之退休金制度，係屬政府管理之確定提撥退休計畫，依員工每月薪資 6% 提撥退休金至勞工保險局之個人專戶。

(二) 確定福利計畫

本公司所適用我國「勞動基準法」之退休金制度，係屬確定福利退休計畫。員工退休金之支付，係根據服務年資及核准退休日前 6 個月平均工資計算。本公司按員工每月薪資總額 2% 提撥員工退休基金，交由勞工退休準備金監督委員會以該委員會名義存入台灣銀行之專戶。

本公司之計畫資產及確定福利義務現值，係由合格精算師進行精算。精算評價於衡量日之主要假設列示如下：

	102年12月31日	101年12月31日	101年1月1日
折現率	2.00%	1.50%	1.75%
計畫資產之預期報酬率	1.75%	1.75%	2.00%
薪資預期增加率	3.00%	3.00%	3.00%

有關確定福利計畫所認列之損益金額列示如下：

	102年度	101年度
利息成本	\$ 72	\$ 74
計畫資產預期報酬	(36)	(36)
	<u>\$ 36</u>	<u>\$ 38</u>
依功能別彙總		
營業成本	\$ 13	\$ 15
推銷費用	7	6
管理費用	3	3
研發費用	13	14
	<u>\$ 36</u>	<u>\$ 38</u>

102及101年度，本公司分別認列(1,458)仟元及535仟元精算損益於其他綜合損益。截至102年及101年12月31日止，精算損益認列於其他綜合損益之累積金額分別為(923)仟元及535仟元。

本公司因確定福利計畫所產生之義務列入個體資產負債表之金額列示如下：

	102年12月31日	101年12月31日	101年1月1日
已提撥確定福利義務之			
現值	\$ 3,450	\$ 4,846	\$ 4,255
計畫資產之公允價值	(2,170)	(1,943)	(1,719)
應計退休金負債	<u>\$ 1,280</u>	<u>\$ 2,903</u>	<u>\$ 2,536</u>

確定福利義務現值之變動列示如下：

	102年度	101年度
年初餘額	\$ 4,846	\$ 4,255
利息成本	72	74
精算(利益)損失	(1,468)	517
年底餘額	<u>\$ 3,450</u>	<u>\$ 4,846</u>

計畫資產現值之變動列示如下：

	<u>102年度</u>	<u>101年度</u>
年初計畫資產公允價值	\$ 1,943	\$ 1,719
計畫資產預期報酬	36	36
精算利益（損失）	(10)	(19)
計畫參與者提撥數	<u>201</u>	<u>207</u>
年底確定福利義務	<u>\$ 2,170</u>	<u>\$ 1,943</u>

計畫資產之主要類別於資產負債表日公允價值之百分比係依勞動部勞動基金運用局網站公布之基金資產配置資訊為準：

	<u>102年12月31日</u>	<u>101年12月31日</u>	<u>101年1月1日</u>
轉存金融機構	22.86%	24.51%	23.87%
政府機關及公營事業借貸案	-	-	0.13%
股票及受益憑證投資	8.41%	9.17%	10.04%
短期票券	4.10%	9.88%	7.61%
公債、金融債券、公司債	9.37%	10.45%	11.45%
海外投資	34.31%	27.47%	24.20%
其他	<u>20.95%</u>	<u>18.52%</u>	<u>22.70%</u>
	<u>100.00%</u>	<u>100.00%</u>	<u>100.00%</u>

整體資產預期報酬率係根據歷史報酬趨勢以及精算師對於相關義務存續期間內，該資產所處市場之預測，並參考勞工退休基金監理會對勞工退休基金之運用情形，於考量最低收益不低於當地銀行 2 年定期存款利率之收益之影響所作之估計。

本公司選擇以轉換至個體財務報告會計準則之日起各個會計期間推延決定之金額，揭露經驗調整之歷史資訊（參閱附註三一）：

	<u>102年12月31日</u>	<u>101年12月31日</u>	<u>101年1月1日</u>
確定福利義務現值	<u>\$ 3,450</u>	<u>\$ 4,846</u>	<u>\$ 4,255</u>
計畫資產公允價值	<u>\$ 2,170</u>	<u>\$ 1,943</u>	<u>\$ 1,719</u>
提撥短絀	<u>\$ 1,280</u>	<u>\$ 2,903</u>	<u>\$ 2,536</u>
計畫負債之經驗調整	<u>(\$ 10)</u>	<u>(\$ 19)</u>	<u>(\$ 13)</u>

本公司預期於 102 及 101 年度以後 1 年內對確定福利計畫提撥分別為 29 仟元及 37 仟元。

十九、權益

(一) 股本

普通股

	102年12月31日	101年12月31日	101年1月1日
額定股數(仟股)	<u>80,000</u>	<u>80,000</u>	<u>80,000</u>
額定股本	<u>\$ 800,000</u>	<u>\$ 800,000</u>	<u>\$ 800,000</u>
已發行且已收足股款之 股數(仟股)	<u>38,687</u>	<u>38,687</u>	<u>36,845</u>
已發行股本	<u>\$ 386,875</u>	<u>\$ 386,875</u>	<u>\$ 368,452</u>
發行溢價	<u>242,700</u>	<u>242,700</u>	<u>242,700</u>
	<u>\$ 629,575</u>	<u>\$ 629,575</u>	<u>\$ 611,152</u>

已發行之普通股每股面額為 10 元，每股享有一表決權及收取股利之權利。

本公司 102 及 101 年度流通在外普通股股數列示如下：

	股數(仟股)	股本	發行溢價
101年1月1日	<u>36,845</u>	<u>\$ 368,452</u>	<u>\$ 242,700</u>
股票股利	<u>1,842</u>	<u>18,423</u>	<u>-</u>
101年12月31日餘額	<u>38,687</u>	<u>\$ 386,875</u>	<u>\$ 242,700</u>
102年1月1日及12月 31日餘額	<u>38,687</u>	<u>\$ 386,875</u>	<u>\$ 242,700</u>

資本公積中屬超過票面金額發行股票之溢額，亦得於公司無虧損時，用以發放現金股利或撥充股本，惟撥充股本時每年以實收股本之一定比率為限。

(二) 保留盈餘及股利政策

依本公司章程規定，每年度盈餘分派時，當期決算如有當期淨利，應先彌補歷年之虧損以及提列 10% 為法定盈餘公積，但法定盈餘公積已達資本總額時不在此限，另依法令或主管機關規定提列特別盈餘公積，其餘加計以前年度未分配盈餘後，得由董事會擬具員工紅利、董監酬勞及股東紅利之分派議案。由股東會決議分派之。提請股東會依下列比率範圍內決議分派之：

1. 員工紅利 1% 至 15%。其股票紅利分派對象得包括符合一定條件之從屬公司員工；

2. 董監酬勞 3%；
3. 其餘額為股東紅利，按股份總額比例分派之。

上述盈餘之分配應於翌年召開股東常會時予以決議通過，並於該年度入帳。

本公司股利之分派，係考量本公司企業所處環境及成長階段，因應未來資金需求、財務規畫情形，在平衡股利為原則，由董事會擬具盈餘分派案，經股東會決議後辦理。其中現金股利佔當次盈餘分派總額之比例以不低於 20% 為原則。

102 及 101 年度應付員工紅利估列金額分別為 6,499 仟元及 4,371 仟元；應付董監酬勞估列金額分別為 6,499 仟元及 6,901 仟元。前述員工紅利及董監酬勞係分別按稅後淨利（已扣除員工分紅及董監酬勞之金額）之固定比率計算，102 年分別為 3% 及 3%，101 年分別為 1.9% 及 3%。年度終了後，董事會決議之發放金額有重大變動時，該變動調整原提列年度費用，於股東會決議日時，若金額仍有變動，則依會計估計變動處理，於股東會決議年度調整入帳。如股東會決議採股票發放員工紅利，股票紅利股數按決議分紅之金額除以股票公允價值決定。

本公司於分配 101 年度以前之盈餘時，必須依(89)台財證(一)字第 100116 號函及金管證一字第 0950000507 號函令等相關規定，就其他股東權益減項淨額提列特別盈餘公積。嗣後股東權益減項金額如有減少，可就減少金額自特別盈餘公積轉回未分配盈餘。

自 102 年起，本公司依金管會於 101 年 4 月 6 日發布之金管證發字第 1010012865 號函令及「採用國際財務報導準則（IFRSs）後，提列特別盈餘公積之適用疑義問答」規定，於首次採用 IFRSs 時，應就帳列股東權益項下之未實現重估增值及累積換算調整數（利益），因選擇適用 IFRS 1 豁免項目而轉入保留盈餘部分，分別提列相同數額之特別盈餘公積；但轉換日因首次採用 IFRSs 產生之保留盈餘增加數不足提列時，得僅就因轉換採用 IFRSs 產生之保留盈餘增加數予以提列。嗣後因使用、處分或重分類相關資產時，得就原提列特別盈餘公積之比例予以迴轉分派盈餘。首次採用 IFRSs 所應提

列之特別盈餘公積得於以後年度用以彌補虧損；嗣後有盈餘年度且原提列特別盈餘公積之原因消除前，應就不足數額補足提列特別盈餘公積，始得分派盈餘。（參閱(三)首次採用 IFRSs 應提列之特別盈餘公積之說明）。

法定盈餘公積應提撥至其餘額達公司實收股本總額時為止。法定盈餘公積得用以彌補虧損。公司無虧損時，法定盈餘公積超過實收股本總額 25% 之部分除得撥充股本外，尚得以現金分配。

分配未分配盈餘時，除屬非中華民國境內居住者之股東外，其餘股東可獲配按股利分配日之稅額扣抵比率計算之股東可扣抵稅額。

本公司分別於 102 年 6 月 13 日及 101 年 6 月 12 日舉行股東常會，分別決議通過 101 及 100 年度盈餘分配案如下：

	盈 餘 分 配 案		每 股 股 利 (元)	
	101年度	100年度	101年度	100年度
法定盈餘公積	\$ 25,560	\$ 31,256	\$ -	\$ -
特別盈餘公積	6,068	-	-	-
現金股利	135,406	165,803	3.5	4.5
股票股利	-	18,423	-	0.5

本公司於 102 年 6 月 13 日及 101 年 6 月 12 日之股東常會，分別決議配發 101 及 100 年度員工紅利及董監事酬勞如下：

	101年度		100年度	
	現金紅利	股票紅利	現金紅利	股票紅利
員工紅利	\$ 4,371	\$ -	\$ 5,436	\$ -
董監事酬勞	6,901	-	8,439	-

101 年度之盈餘分配案、員工紅利及董監事酬勞係按本公司依據修訂前證券發行人財務報告編製準則及中華民國一般公認會計原則所編製之 101 年度財務報表並參考本公司依據個體財務報告會計準則修訂後證券發行人財務報告編製準則所編製之 101 年 12 月 31 日資產負債表作為盈餘分配案之基礎。

102 及 101 年度股東會決議配發之員工紅利及董監事酬勞與 101 及 100 年度財務報表認列之員工分紅及董監事酬勞金額並無差異。

	101年度		100年度	
	員工紅利	董監事酬勞	員工紅利	董監事酬勞
股東會決議配發金額	\$ 4,371	\$ 6,901	\$ 5,436	\$ 8,439
各年度財務報表認列金額	4,371	6,901	5,436	8,439

有關本公司董事會通過擬議及股東會決議之員工紅利及董監酬勞資訊，請至台灣證券交易所「公開資訊觀測站」查詢。

(三) 首次採用 IFRSs 應提列之特別盈餘公積

因首次採用 IFRSs 對本公司保留盈餘造成減少，故未予提列特別盈餘公積。

二十、收入

	102年度	101年度
商品銷售收入	\$ 1,019,416	\$ 1,111,755
勞務收入	1,867	2,200
	<u>\$ 1,021,283</u>	<u>\$ 1,113,955</u>

二一、繼續營業單位淨利

繼續營業單位淨利係包含以下項目：

(一) 其他收入

	102年度	101年度
利息收入		
銀行存款	\$ 1,117	\$ 1,320
租金收入	4,500	-
補助款收入	8,000	11,944
其他	1,265	635
	<u>\$ 14,882</u>	<u>\$ 13,899</u>

(二) 其他利益及損失

	102年度	101年度
淨外幣兌換損益	<u>\$ 19,423</u>	<u>(\$ 29,514)</u>

(三) 財務成本

	102年度	101年度
銀行借款利息	<u>\$ 2,724</u>	<u>\$ 1,722</u>

(四) 折舊及攤銷

	102年度	101年度
折舊費用依功能別彙總		
營業成本	\$ 8,201	\$ 2,266
營業費用	10,135	4,722
營業外費損	<u>988</u>	<u>-</u>
	<u>\$ 19,324</u>	<u>\$ 6,988</u>
攤銷費用依功能別彙總		
管理費用	\$ 223	\$ 229
研發費用	<u>439</u>	<u>325</u>
	<u>\$ 662</u>	<u>\$ 554</u>

(五) 員工福利費用

	102年度	101年度
退職後福利 (附註十八)		
確定提撥計畫	\$ 2,119	\$ 1,812
確定福利計畫	<u>37</u>	<u>38</u>
	2,156	1,850
其他員工福利	<u>66,373</u>	<u>64,414</u>
員工福利費用合計	<u>\$ 68,529</u>	<u>\$ 66,264</u>
依功能別彙總		
營業成本	\$ 26,451	\$ 26,501
營業費用	<u>42,078</u>	<u>39,763</u>
	<u>\$ 68,529</u>	<u>\$ 66,264</u>

(六) 外幣兌換 (損) 益

	102年度	101年度
外幣兌換利益總額	\$ 30,153	\$ 9,122
外幣兌換損失總額	<u>(10,730)</u>	<u>(38,636)</u>
	<u>\$ 19,423</u>	<u>(\$ 29,514)</u>

二二、繼續營業單位所得稅

(一) 認列於損益之所得稅

	<u>102年度</u>	<u>101年度</u>
當期所得稅		
當期產生者	\$ 48,603	\$ 53,911
未分配盈餘加徵	8,857	9,708
以前年度之調整	1,130	(1,982)
投資抵減	(1,857)	(2,521)
遞延所得稅		
當期產生者	<u>3,807</u>	<u>950</u>
認列於損益之所得稅費用	<u>\$ 60,540</u>	<u>\$ 60,066</u>

會計所得與所得稅費用與適用稅率之調節如下：

	<u>102年度</u>	<u>101年度</u>
稅前淨利按法定稅率計算之		
所得稅費用	\$ 49,353	\$ 51,142
決定課稅所得時不可減除之		
費損	1,200	1,198
未分配盈餘加徵	8,857	9,708
以前年度之當期所得稅費用		
於本年度之調整	<u>1,130</u>	<u>(1,982)</u>
認列於損益之所得稅費用	<u>\$ 60,540</u>	<u>\$ 60,066</u>

本公司所適用之稅率為 17%。

由於 103 年度股東會盈餘分配情形尚具不確定性，故 102 年度未分配盈餘加徵 10% 所得稅之潛在所得稅後果尚無法可靠決定。

(二) 認列於其他綜合損益之所得稅

	<u>102年度</u>	<u>101年度</u>
遞延所得稅		
認列於其他綜合損益		
— 國外營運機構換算	(\$ 1,127)	\$ 1,156
認列於其他綜合損益之所得稅	<u>(\$ 1,127)</u>	<u>\$ 1,156</u>

(三) 當期所得稅資產與負債

	<u>102年12月31日</u>	<u>101年12月31日</u>	<u>101年1月1日</u>
當期所得稅負債			
應付所得稅	<u>\$ 28,218</u>	<u>\$ 36,003</u>	<u>\$ 36,576</u>

(四) 遞延所得稅資產與負債

遞延所得稅資產及負債之變動如下：

102 年度

	年 初 餘 額	認 列 於 損 益	認 列 於 其 他 綜 合 損 益	年 底 餘 額
<u>遞延所得稅負債</u>				
暫時性差異				
兌換損益	(\$ 1,256)	\$ 1,668	\$ -	\$ 412
關聯企業	(705)	(514)	-	(1,219)
折 舊	(10)	4	-	(6)
無形資產	(1,305)	783	-	(522)
遞延收入	(176)	49	-	(127)
未實現存貨損失	(1,698)	(996)	-	(2,694)
未實現毛利	(409)	(248)	-	(657)
子公司之未分配盈餘	26,622	3,061	-	29,683
國外營運機構兌換差額	(1,032)	-	1,127	95
	<u>\$ 20,031</u>	<u>\$ 3,807</u>	<u>\$ 1,127</u>	<u>\$ 24,965</u>

101 年度

	年 初 餘 額	認 列 於 損 益	認 列 於 其 他 綜 合 損 益	年 底 餘 額
<u>遞延所得稅負債</u>				
暫時性差異				
兌換損益	\$ 1,898	(\$ 3,154)	\$ -	(\$ 1,256)
關聯企業	-	(705)	-	(705)
折 舊	(14)	4	-	(10)
無形資產	(2,088)	783	-	(1,305)
遞延收入	(235)	59	-	(176)
未實現存貨損失	(942)	(756)	-	(1,698)
未實現毛利	(259)	(150)	-	(409)
子公司之未分配盈餘	21,753	4,869	-	26,622
國外營運機構兌換差額	124	-	(1,156)	(1,032)
	<u>\$ 20,237</u>	<u>\$ 950</u>	<u>(\$ 1,156)</u>	<u>\$ 20,031</u>

(五) 川寶公司增資擴展生產 PCB 製程設備可享受免徵營利事業所得稅資訊如下：

項 目	免 稅 期 間
增資擴展案	99年12月31日至104年12月30日

(六) 兩稅合一相關資訊

	102年12月31日	101年12月31日	101年1月1日
未分配盈餘			
87 年度以後未分配盈餘	<u>\$ 846,964</u>	<u>\$ 771,845</u>	<u>\$ 732,543</u>
股東可扣抵稅額帳戶餘額	<u>\$ 181,093</u>	<u>\$ 159,019</u>	<u>\$ 154,860</u>

本公司 102 年度預計及 101 年度預計及實際盈餘分配適用之稅額扣抵比率分別為 24.71% 及 25.41%。

依所得稅法規定，本公司分配屬於 87 年度（含）以後之盈餘時，本國股東可按股利分配日之稅額扣抵比率計算可獲配之股東可扣抵稅額。由於實際分配予股東之可扣抵稅額，係以股利分配日之股東可扣抵稅額帳戶餘額為準。因此本公司預計 101 年度盈餘分配之稅額扣抵比率可能與將來實際分配予股東時所適用之稅額扣抵比率有所差異。

依台財稅字第 10204562810 號規定，首次採用 IFRSs 之當年度計算稅額扣抵比率時，其帳載累積未分配盈餘應包含因首次採用個體財務報告會計準則產生之保留盈餘淨增加數或淨減少數。

(七) 所得稅核定情形

川寶公司截至 100 年度之所得稅申報案件，業經稅捐稽徵機關核定。

二三、每股盈餘

	102年度	101年度
基本每股盈餘		
來自繼續營業單位	<u>\$ 6.22</u>	<u>\$ 6.60</u>
稀釋每股盈餘		
來自繼續營業單位	<u>\$ 6.20</u>	<u>\$ 6.58</u>

用以計算每股盈餘之盈餘及普通股加權平均股數如下：

本年度淨利

	<u>102年度</u>	<u>101年度</u>
用以計算基本及稀釋每股盈餘之淨利	<u>\$240,695</u>	<u>\$255,319</u>
<u>股 數</u>		單位：仟股
	<u>102年度</u>	<u>101年度</u>
用以計算基本每股盈餘之普通股加權平均股數	38,687	38,687
具稀釋作用潛在普通股之影響： 員工分紅	<u>130</u>	<u>125</u>
用以計算稀釋每股盈餘之普通股加權平均股數	<u>38,817</u>	<u>38,812</u>

若本公司得選擇以股票或現金發放員工分紅，則計算稀釋每股盈餘時，假設員工分紅將採發放股票方式，並於該潛在普通股具有稀釋作用時計入加權平均流通在外股數，以計算稀釋每股盈餘。於次年度股東會決議員工分紅發放股數前計算稀釋每股盈餘時，亦繼續考量該等潛在普通股之稀釋作用。

二四、營業租賃協議

截至 102 年及 101 年 12 月 31 日以及 101 年 1 月 1 日止，本公司以營業租賃方式承公務車，因營業租賃合約所支付之存出保證金分別為 2,202 仟元、2,202 仟元及 152 仟元。

不可取消營業租賃之未來最低租賃給付總額如下：

	<u>102年12月31日</u>	<u>101年12月31日</u>	<u>101年1月1日</u>
1 年 內	\$ 2,179	\$ 2,273	\$ 188
超過 1 年但不超過 5 年	<u>602</u>	<u>2,781</u>	<u>283</u>
	<u>\$ 2,781</u>	<u>\$ 5,054</u>	<u>\$ 471</u>

二五、資本管理風險

本公司進行資本管理以確保集團內各企業能夠於繼續經營之前提下，藉由將債務及權益餘額最適化，以使股東報酬極大化。本公司之整體策略並無重大變化。

本公司資本結構係由本公司之淨債務（即借款減除現金及約當現金）及權益（即股本、資本公積、保留盈餘）／歸屬於本公司業主之權益（即股本、資本公積及保留盈餘）組成。

本公司不須遵守其他外部資本規定。

本公司主要管理階層每年重新檢視資本結構，其檢視內容包括考量各類資本之成本及相關風險。本公司依據主要管理階層之建議，將藉由支付股利、發行新股等方式平衡其整體資本結構。

二六、金融工具

(一) 公允價值之資訊

1. 非按公允價值衡量之金融工具

除下表所列外，本公司管理階層認為非按公允價值衡量之金融資產及金融負債之帳面金額趨近其公允價值：

	102年12月31日		101年12月31日	
	帳面金額	公允價值	帳面金額	公允價值
<u>金融資產</u>				
其他放款及應收款	\$ 822,116	\$ 822,116	\$ 1,111,326	\$ 1,111,326
<u>金融負債</u>				
以攤銷後成本衡量之金融負債：				
— 銀行借款	\$ 156,667	\$ 156,667	\$ 180,000	\$ 180,000
— 應付票據、應付帳款及其他應付款	\$ 161,778	\$ 161,778	\$ 327,016	\$ 327,016
101年1月1日				
	帳面金額		公允價值	
<u>金融資產</u>				
其他放款及應收款		\$ 1,127,472		\$ 1,127,472
<u>金融負債</u>				
以攤銷後成本衡量之金融負債：				
— 銀行借款		\$ 46,733		\$ 46,733
— 應付票據、應付帳款及其他應付款		\$ 363,429		\$ 363,429

2. 衡量公允價值所採用之評價技術及假設

金融資產及金融負債之公允價值係依下列方式決定：

- (1) 具標準條款與條件並於活絡市場交易之金融資產及金融負債，其公允價值係分別參照市場報價決定（包括上市之可贖回公司債、匯票、公司債及無到期日債券）。若無市場價格可供參考時，則採用評價方法估計。本公司採用評價方法所使用之估計及假設，與市場參與者於金融商品訂價時用以作為估計及假設之資訊一致。
- (2) 上述以外之其他金融工具公允價值係依現金流量折現分析之一般公認定價模式決定。

(二) 金融工具之種類

	102年12月31日	101年12月31日	101年1月1日
<u>金融資產</u>			
放款及應收款（註1）	\$ 822,116	\$1,111,326	\$1,127,472
備供出售金融資產（註2）	149,650	-	-
<u>金融負債</u>			
以攤銷後成本衡量（註3）	318,445	507,016	410,162

註1：餘額係包含現金及約當現金、應收票據、應收帳款及其他金融資產等以攤銷後成本衡量之放款及應收款。

註2：係包含分類為備供出售之以成本衡量之金融資產餘額。

註3：餘額係包含應付票據、應付帳款、其他應付款、短期借款及長期借款等以攤銷後成本衡量之金融負債。

(三) 財務風險管理目的與政策

本公司主要金融工具包括權益、應收帳款、以成本衡量之金融資產以成本衡量之金融資產、應付帳款及借款。本公司之財務管理部門係為各業務單位提供服務，統籌協調進入國內與國際金融市場操作，藉由依照風險程度與廣度分析暴險之內部風險報告監督及管理本公司營運有關之財務風險。該等風險包括市場風險（包含匯率風險、利率風險及其他價格風險）、信用風險及流動性風險。

1. 市場風險

本公司之營運活動使本公司承擔之主要財務風險為外幣匯率變動風險（參閱下述(1)）以及利率變動風險（參閱下述(2)）。

(1) 匯率風險

本公司從事部分外幣計價之銷貨與進貨交易，因而使本公司產生匯率變動暴險。本公司之銷售額中約有 86.97% 非以發生交易集團個體之功能性貨幣計價，而成本金額中約有 10.48% 非以發生交易集團個體之功能性貨幣計價。

本公司於資產負債表日非功能性貨幣計價之貨幣性資產與貨幣性負債帳面金額參閱附註二九。

敏感度分析

本公司主要受到美金匯率波動之影響。

下表詳細說明當新台幣（功能性貨幣）對各攸關外幣之匯率增加及減少 5% 時，本公司之敏感度分析。5% 係為公司內部向主要管理階層報告匯率風險時所使用之敏感度比率，亦代表管理階層對外幣匯率之合理可能變動範圍之評估。敏感度分析僅包括流通在外之外幣貨幣性項目，並將其期末之換算以匯率變動 5% 予以調整。下表之正數係表示當新台幣相對於各相關貨幣貶值 5% 時，將使稅前淨利增加之金額；當新台幣相對於各相關外幣升值 5% 時，其對稅前淨利之影響將為同金額之負數。

	美 金 之 影 響	
	102年度	101年度
損 益	\$ 21,563	\$ 37,005

主要源自於本公司於資產負債表日尚流通在外且未進行現金流量避險之美金計價金融資產。

管理階層認為敏感度分析無法代表匯率固有風險，因資產負債表日之外幣暴險無法反映年中暴險情形。以美金計價之銷售具有季節性，由於 102 年度銷售量較低，導致期末以美金計價之應收帳款餘額減少。

(2) 利率風險

本公司定期評估避險活動，使其與利率觀點及既定之風險偏好一致，以確保採用最符合成本效益之避險策略。

本公司於資產負債表日受利率暴險之金融資產及金融負債帳面金額如下：

	102年12月31日	101年12月31日	101年1月1日
具公允價值利率風險			
—金融資產	\$ 24,000	\$ 36,000	\$ 285,400
具現金流量利率風險			
—金融資產	388,763	536,257	266,645
—金融負債	156,667	180,000	46,733

敏感度分析

下列敏感度分析係依非衍生工具於資產負債表日之利率暴險而決定。對於浮動利率資產，其分析方式係假設資產負債表日流通在外之負債金額於報導期間皆流通在外。

若利率增加／減少 1%，在所有其他變數維持不變之情況下，本公司 102 及 101 年度之稅前淨利將分別增加／減少 1,567 仟元及 1,800 仟元，主因為本公司之變動利率借款利率暴險。

本公司於本期對利率之敏感度下降，主因為變動利率債務工具減少。

2. 信用風險

信用風險係指交易對方拖欠合約義務而造成集團財務損失之風險。

本公司採行之政策係僅與信譽卓著之對象進行交易，並於必要情形下取得足額之擔保以減輕因拖欠所產生財務損失之風險。本公司僅與評等相當於投資等級以上（含）之企業進行交易。倘無法取得該等資訊，本公司將使用其他公開可取得之財務資訊及彼此交易記錄對主要客戶進行評等。

3. 流動性風險

本公司係透過管理及維持足夠部位之現金及約當現金以支應集團營運並減輕現金流量波動之影響。本公司管理階層監督銀行融資額度使用狀況並確保借款合同條款之遵循。

銀行借款對本公司而言係為一項重要流動性來源。截至 102 年及 101 年 12 月 31 日以及 101 年 1 月 1 日止，本公司未動用之新台幣銀行融資額度分別為 20,000 仟元、80,000 仟元及 260,000 仟元；本公司未動用之美金銀行融資額度分別為 3,000 仟元、3,400 仟元及 3,400 仟元。

(1) 流動性及利率風險表

下表詳細說明本公司已約定還款期間之非衍生金融負債剩餘合約到期分析，其係依據本公司最早可能被要求還款之日期，並以金融負債未折現現金流量編製，其包括利息及本金之現金流量。

102 年 12 月 31 日

非衍生金融負債	加權平均 有效利率 (%)	要求即付 或短於 1 個月	3 個月			
			1 至 3 個月	至 1 年	1 至 5 年	5 年以上
無附息負債	-	\$ -	\$ 161,778	\$ -	\$ -	\$ -
浮動利率工具	1.58	1,667	5,000	13,333	76,667	-
固定利率工具	1.53	60,000	-	-	-	-
		<u>\$ 61,667</u>	<u>\$ 166,778</u>	<u>\$ 13,333</u>	<u>\$ 76,667</u>	<u>\$ -</u>

101 年 12 月 31 日

非衍生金融負債	加權平均 有效利率 (%)	要求即付 或短於 1 個月	3 個月			
			1 至 3 個月	至 1 年	1 至 5 年	5 年以上
無附息負債	-	\$ -	\$ 327,016	\$ -	\$ -	\$ -
浮動利率工具	1.53	-	-	-	180,000	-
		<u>\$ -</u>	<u>\$ 327,016</u>	<u>\$ -</u>	<u>\$ 180,000</u>	<u>\$ -</u>

101 年 1 月 1 日

非衍生金融負債	加權平均 有效利率 (%)	要求即付 或短於 1 個月	3 個月			
			1 至 3 個月	至 1 年	1 至 5 年	5 年以上
無附息負債	-	\$ -	\$ 363,429	\$ -	\$ -	\$ -
浮動利率工具	1.84	-	1,173	3,551	19,788	22,221
		<u>\$ -</u>	<u>\$ 364,602</u>	<u>\$ 3,551</u>	<u>\$ 19,788</u>	<u>\$ 22,221</u>

(2) 融資額度

	102年12月31日	101年12月31日	101年1月1日
尚未動用之無擔保銀行 透支額度，要求即 付，每年重新檢視			
－已動用金額（新 台幣）	\$ 160,000	\$ 180,000	\$ -
－未動用金額（新 台幣）	<u>20,000</u>	<u>-</u>	<u>180,000</u>
	<u>\$ 180,000</u>	<u>\$ 180,000</u>	<u>\$ 180,000</u>
尚未動用之無擔保銀行 透支額度，要求即 付，每年重新檢視			
－已動用金額（美 金）	\$ -	\$ -	\$ -
－未動用金額（美 金）	<u>3,000</u>	<u>3,400</u>	<u>3,400</u>
	<u>\$ 3,000</u>	<u>\$ 3,400</u>	<u>\$ 3,400</u>
尚未動用之有擔保銀行 透支額度			
－已動用金額（新 台幣）	\$ -	\$ -	\$ 72,000
－未動用金額（新 台幣）	<u>-</u>	<u>80,000</u>	<u>80,000</u>
	<u>\$ -</u>	<u>\$ 80,000</u>	<u>\$ 152,000</u>

二七、關係人交易

除已於其他附註揭露外，本公司與關係人間之交易如下。

(一) 營業交易

	銷	貨
	102年度	101年度
子 公 司	\$ 42,569	\$ 50,963
該個體之主要管理階層	<u>817</u>	<u>-</u>
	<u>\$ 43,386</u>	<u>\$ 50,963</u>
	進	貨
	102年度	101年度
該個體之主要管理階層	\$ 55,940	\$ -
關聯企業	<u>-</u>	<u>9,539</u>
	<u>\$ 55,940</u>	<u>\$ 9,539</u>

報導期間結束日之流通在外餘額如下：

	應 收 關 係 人 款 項		
	102年12月31日	101年12月31日	101年1月1日
子 公 司	\$ 16,950	\$ 15,844	\$ 12,373
該個體之主要管理階層	<u>835</u>	<u>-</u>	<u>-</u>
	<u>\$ 17,785</u>	<u>\$ 15,844</u>	<u>\$ 12,373</u>

	應 付 關 係 人 款 項		
	102年12月31日	101年12月31日	101年1月1日
該個體之主要管理階層	\$ 6,199	\$ -	\$ -
關聯企業	<u>-</u>	<u>2,323</u>	<u>-</u>
	<u>\$ 6,199</u>	<u>\$ 2,323</u>	<u>\$ -</u>

	預 付 貨 款		
	102年12月31日	101年12月31日	101年1月1日
該個體之主要管理階層	<u>\$ 8,865</u>	<u>\$ -</u>	<u>\$ -</u>

本公司對關係人之交易價格條件及付款期間係參考成本與市價行情，由雙方議定。

(二) 對主要管理階層之獎酬

董事及其他主要管理階層之薪酬總額如下：

	102年度	101年度
短期員工福利	\$ 20,254	\$ 20,345
退職後福利	<u>248</u>	<u>267</u>
	<u>\$ 20,502</u>	<u>\$ 20,612</u>

董事及其他主要管理階層之薪酬係由薪酬委員會依照個人績效及市場趨勢決定。

二八、質抵押之資產

本公司下列資產業經提供為與中部科學工業園區合作之高科技設備前瞻技術發展計畫之保證金及向銀行借款之擔保品：

	102年12月31日	101年12月31日	101年1月1日
質押定期存款	\$ -	\$ 12,000	\$ 12,000
土 地	60,876	60,876	60,876
房屋及建築	<u>23,284</u>	<u>23,829</u>	<u>24,373</u>
	<u>\$ 84,160</u>	<u>\$ 96,705</u>	<u>\$ 97,249</u>

二九、外幣金融資產及負債之匯率資訊

本公司具重大影響之外幣金融資產及負債資訊如下：

102年12月31日

	<u>外</u>	<u>幣</u>	<u>匯</u>	<u>率</u>	<u>帳面金額</u>
<u>金融資產</u>					
<u>貨幣性項目</u>					
美元	\$	14,799	29.81		<u>\$ 441,079</u>
<u>金融負債</u>					
<u>貨幣性項目</u>					
美元		330	29.81		<u>\$ 9,827</u>

101年12月31日

	<u>外</u>	<u>幣</u>	<u>匯</u>	<u>率</u>	<u>帳面金額</u>
<u>金融資產</u>					
<u>貨幣性項目</u>					
美元	\$	25,769	29.04		\$ 748,324
港幣		996	3.75		<u>3,732</u>
					<u>\$ 752,056</u>
<u>金融負債</u>					
<u>貨幣性項目</u>					
美元		283	29.04		<u>\$ 8,225</u>

101年1月1日

	<u>外</u>	<u>幣</u>	<u>匯</u>	<u>率</u>	<u>帳面金額</u>
<u>金融資產</u>					
<u>貨幣性項目</u>					
美元	\$	19,461	30.28		\$ 589,193
港幣		146	3.90		<u>569</u>
					<u>\$ 589,762</u>
<u>金融負債</u>					
<u>貨幣性項目</u>					
美元		601	30.28		<u>\$ 18,181</u>

三十、附註揭露事項

(一) 本年度重大交易事項、(二) 轉投資事業及(三) 大陸投資資訊；除下列事項外，本公司及子公司並無其他應揭露事項。編製合併財務報告時，母子公司間重大交易及其餘額予以全數銷除。

1. 期末持有有價證券情形：

單位：除另註明外，
係新台幣仟元

持有之公司	有價證券種類及名稱	與有價證券發行人之關係	帳列科目	期				備註
				仟股數/ 仟單位	帳面金額	持 股 比 例 %	淨 值	
川寶公司	川康汶萊公司股權	子 公 司	採權益法之長期股權投資	250	\$ 212,042	100	\$ 212,042	註
	雲環公司股權	採權益法認列之被投資公司	採權益法之長期股權投資	2,156	4,823	19	4,823	註
	Pinebrook 公司股權	採權益法認列之被投資公司	採權益法之長期股權投資	924	2,068	27	2,068	註
	Maskless 公司股權	—	以成本衡量之金融資產	18,155	149,650	12	149,650	
川康汶萊公司	川康上海公司股權	子 公 司	採權益法之長期股權投資	-	USD 1,872 仟元	100	USD 1,872 仟元	註

註：係按被投資公司同期間經會計師查核之財務報告計算。

2. 累積買進或賣出同一有價證券之金額達新臺幣三億元或實收資本額百分之二十以上。

買賣之公司	有價證券種類及名稱	帳列科目	期				期				未	
			數	金	數	金	數	金	數	金		
Maskless Lithography, INC.	特別股	以成本衡量之金融資產	-	\$ -	18,155	USD 5,000 仟元	-	\$ -	\$ -	\$ -	18,155	USD 5,000 仟元

3. 被投資公司名稱、所在地區...等相關資訊：

單位：除另註明外，
係新台幣仟元

投資公司名稱	被投資公司名稱	所 在 地 址	主要營業項目	原 始 投 資 金 額		期 末 持 有			被投資公司 本期(損)益	本期認列之投資 (損)益
				本期期末	上期期末	股數(仟)	比 率	帳面金額		
川寶公司	川康汶萊公司	汶 萊	投資顧問業	USD 600 仟元	USD 600 仟元	250	100%	\$ 212,042	\$ 18,008	\$ 18,008
	雲環公司	桃 園 縣	其他光學及精密器械製造業	\$ 21,560	\$ 21,560	2,156	19%	4,823	(40,946)	(7,057)
	Pinebrook 公司	英屬蓋曼群島	投資顧問業	9,240	9,240	924	27%	2,068	(12,254)	(3,024)
川康汶萊公司	川康上海公司	中國上海市	國際貿易	USD 763 仟元	USD 600 仟元	-	100%	USD 1,872 仟元	USD 707 仟元	USD 707 仟元

4. 大陸投資資訊

(1) 大陸被投資公司名稱、主要營業項目、實收資本額、投資方式、資金匯出入情形、持股比例、本期損益及認列之投資損益、期末投資帳面金額、已匯回投資損益及赴大陸地區投資限額。

單位：除另註明外，
係新台幣仟元

大陸投資公司名稱	主要營業項目	實收資本額	投資方式	本期期初自台灣匯出累積投資金額	本期匯出或收回金額	本期期末自台灣匯出累積投資金額	本公司直接或間接投資之持股比例	本期認列投資(損)益	期末投資帳面價值	截至本期止已匯回投資收益
川康上海公司	國際貿易	USD 413 仟元	(註一)	USD 600 仟元	\$ -	USD 600 仟元	100%	USD 707 仟元	USD 1,872 仟元	USD 394 仟元

本期期末累計自台灣匯出赴大陸地區投資金額	經濟部投審會核准投資金額	依經濟部投審會規定赴大陸地區投資限額淨值或合併淨值之百分之六十(較高者)
USD 600 仟元	USD 600 仟元	\$1,001,426

註一：透過第三地區投資設立公司再投資大陸公司。

註二：依被投資公司同期間經會計師查核之財務報告計算投資損益。

(2) 與大陸被投資公司直接或間接經由第三地區所發生下列之重大交易事項，及其價格、付款條件、未實現損益：請參閱附註十及二七。

三一、首次採用個體財務報告會計準則

本公司轉換至個體財務報告會計準則日為 101 年 1 月 1 日。轉換至個體財務報告會計準則後，對本公司個體資產負債表暨個體綜合損益表之影響如下：

(一) 101 年 1 月 1 日個體資產負債表項目之調節

我國一般公認會計原則	轉換至國際財務報導準則之影響	國際財務報導準則	說明
項 目	金 額	金 額	項 目
流動資產			
現金	\$ 540,488	\$ - (\$ 29,400)	現金及約當現金
應收票據—淨額	90,217	-	應收票據—淨額
應收帳款—淨額	472,394	-	應收帳款—淨額
應收關係人款項	12,373	-	應收關係人款項
存 貨	240,343	-	存 貨
質押銀行存款	12,000	29,400	其他金融資產
預付費用及其他流動資產	9,574	-	其他流動資產
—	-	-	其他應收款
—	-	-	預付款項
流動資產合計	1,377,389	-	流動資產合計
採權益法之長期股權投資	193,894	(106)	採用權益法之投資
固定資產淨額	418,121	(739)	不動產、廠房及設備
—	-	1,428	無形資產
其他資產			
遞延費用—淨額	1,428	(1,428)	—
存出保證金	152	-	存出保證金
其他資產—其他	1,999	739	其他資產
其他資產合計	3,579	(689)	
資 產 總 計	\$ 1,992,983	(\$ 106)	\$ 1,992,877
流動負債			
應付票據	\$ 238,413	\$ -	應付票據
應付帳款	97,812	-	應付帳款
應付所得稅	36,576	-	當期所得稅負債
應付費用	20,275	883	其他應付款
應付員工紅利及董監酬勞	13,875	-	應付員工紅利及董監酬勞
應付工程款	27,204	-	其他應付款
預收貨款	9,676	-	預收貨款
一年內到期之長期借款	4,724	-	一年內到期之長期借款

(接次頁)

(承前頁)

我國一般公認會計原則	轉換至國際財務	國際財務	國際財務	國際財務	國際財務	國際財務							
項	目	金	額	認列及衡量差異	表	達	差異	金	額	項	目	說	明
其他負債													
—		\$	-	\$	-	\$	2,404	\$	2,404	其他非流動負債			
應計退休金負債			644		2,259		-		2,903	應計退休金負債			五(6)
遞延所得稅負債—非流動			24,601	(1,032)	(3,538)		20,031	遞延所得稅負債			五(4)
其他負債合計			25,245		1,227	(1,134)		25,338				
負債合計			621,725		2,400	(3,538)		620,587	負債合計			
母公司股東權益													
普通股股本			386,875		-		-		386,875	普通股股本			
資本公積—發行股票溢價			242,700		-		-		242,700	資本公積—發行股票溢價			
保留盈餘													
法定盈餘公積			160,413		-		-		160,413	法定盈餘公積			
未分配盈餘			775,434	(3,589)		-		771,845	未分配盈餘			五(5)·(6)
累積換算調整數		(6,068)		1,032		-	(5,036)	國外營運機構財務報表換算之兌換差額			
股東權益合計			1,559,354	(2,557)		-		1,556,797	母公司權益合計			
負債及股東權益總計			\$ 2,181,079	(\$ 157)	(\$ 3,538)		\$ 2,177,384	負債及權益總計			

(三) 101 年度個體綜合損益表項目之調節

我國一般公認會計原則	轉換至國際財務	國際財務	國際財務	國際財務	國際財務	國際財務							
項	目	金	額	認列及衡量差異	表	達	差異	金	額	項	目	說	明
營業收入淨額		\$	1,113,955	\$	-	\$	-	\$	1,113,955	營業收入淨額			
營業成本			684,515		60		-		684,575	營業成本			五(5)·(6)
營業毛利			429,440	(60)		-		429,380	營業毛利			
聯屬公司間未實現毛利		(877)		-		-	(877)				
已實現銷貨毛利			428,563	(60)		-		428,503				
營業費用													
銷售費用			28,428		84	(57)		28,455	銷售費用			五(5)·(6)
管理費用			47,009		59		-		47,068	管理費用			五(5)·(6)
研發費用			38,459		31		-		38,490	研發費用			五(5)·(6)
合計			113,896		174	(57)		114,013				
營業利益			314,667	(234)		57		314,490	營業利益			
營業外收入及利益													
補助款收入			11,944		-		-		11,944	其他收入			
利息收入			1,320		-		-		1,320	利息收入			
處分固定資產利益			841		-		-		841	處分不動產，廠房及設備利益			
採權益法認列之投資淨益			17,442	(51)		-		17,391	採用權益法之子公司、關聯企業及合資損益之份額			五(5)·(6)
其他			692		-		57		635	其他收入			
合計			32,239	(51)	(57)		32,131				
營業外費用及損失													
兌換損失			29,514		-		-		29,514	外幣兌換損益			
利息費用			1,722		-		-		1,722	財務成本			
合計			31,236		-		-		31,236				
稅前利益			315,670	(285)		-		315,385	稅前純益			
所得稅費用			60,066		-		-		60,066	所得稅費用			
本年度純益			\$ 255,604	(\$ 285)		-		255,319	本年度純益			
合計								(6,800)	國外營運機構財務報表換算之兌換差額			
								(535)	確定福利計畫精算損益			
									1,156	與其他綜合損益組成部分相關之所得稅			
									\$ 249,140	本年度綜合損益總額			

(四) 豁免選項

除依據個體財務報告會計準則規定若干不得追溯適用及選擇下列豁免追溯適用之情形外，本公司係追溯適用個體財務報告會計準則以決定轉換日（101年1月1日）之初始個體資產負債表：

投資子公司、關聯企業及合資

本公司對轉換日前取得之投資子公司、關聯企業及合資，選擇於 101 年 1 月 1 日個體資產負債表中，依 100 年 12 月 31 日按中華民國一般公認會計原則所認列之金額列示。

員工福利

本公司選擇將員工福利計畫有關之所有未認列累積精算損益於轉換日認列於保留盈餘。此外，本公司選擇以轉換日起各個會計期間推延決定之金額，揭露經驗調整之歷史資訊。

(五) 轉換至 IFRSs 之重大調節說明

本公司依中華民國一般公認會計原則所採用之會計政策與依 IFRSs 編製合併財務報告所採用之會計政策二者間存在之重大差異如下：

1. 存款期間超過 3 個月以上之定期存款

中華民國一般公認會計原則下，可隨時解約且不損及本金之定期存款，列於現金項下。

轉換至 IFRSs 後，定期存款期間超過 3 個月以上者，通常不列為現金及約當現金。該存款因無活絡市場之公開報價，且具有固定或可決定收取金額，故存款期間超過 3 個月以上者，分類為其他金融資產。

截至 101 年 1 月 1 日，本公司超過 3 個月以上之定期存款重分類至其他金融資產之金額為 29,400 仟元。

2. 預付設備款之表達

中華民國一般公認會計原則下，購置設備之預付款列為固定資產項下之預付設備款。

轉換至 IFRSs 後，購置設備之預付款列為其他預付款項。

截至 101 年 1 月 1 日，本公司將預付款轉列為其他預付款項為 739 仟元。

3. 遞延費用之重分類

中華民國一般公認會計原則下，遞延費用帳列其他資產項下。

轉換至 IFRSs 後，應將遞延費用依性質重分類至無形資產。

截至 101 年 12 月 31 日及 1 月 1 日，本公司將遞延費用依性質重分類至無形資產分別為 2,328 仟元及 1,428 仟元。

4. 遞延所得稅資產／負債

中華民國一般公認會計原則下，遞延所得稅資產於評估其可實現性後，認列相關備抵評價金額。轉換至 IFRSs 後，僅當所得稅利益很有可能實現時始認列為遞延所得稅資產，不再使用備抵評價科目。

此外，中華民國一般公認會計原則下，遞延所得稅資產及負債依其相關資產或負債之分類劃分為流動或非流動項目，無相關之資產或負債者，依預期迴轉期間之長短劃分為流動或非流動項目。轉換至 IFRSs 後，遞延所得稅資產及負債一律分類為非流動項目。

截至 101 年 12 月 31 日，本公司遞延所得稅資產－流動重分類至非流動負債之金額為 3,538 仟元。截至 101 年 1 月 1 日，本公司遞延所得稅負債－流動重分類至非流動負債之金額為 461 仟元。

5. 員工福利－短期可累積帶薪假

中華民國一般公認會計原則下，短期支薪假給付未有明文規定，通常於實際支付時入帳。轉換至 IFRSs 後，對於可累積支薪假給付，應於員工提供勞務而增加其未來應得之支薪假給付時認列費用。

截至 101 年 12 月 31 日及 1 月 1 日，本公司因短期可累積帶薪假之會計處理分別調整增加應付費用 1,173 仟元及 883 仟元。另 101 年度薪資費用調整增加 290 仟元。

截至 101 年 12 月 31 日及 1 月 1 日，本公司因本公司之子公司認列短期可累積帶薪假之薪資費用分別調整減少採權益法之長期股權投資 157 仟元及 106 仟元；另 101 年度採權益法之子公司、關聯企業及合資損益之份額調整減少 51 仟元。

6. 員工福利－確定福利退休金計畫之精算損益

中華民國一般公認會計原則下，首次適用財務會計準則公報第 18 號「退休金會計處理準則」所產生之未認列過渡性淨給付義務應按預期可獲得退休金給付在職員工之平均剩餘服務年限，採直線法加以攤銷並列入淨退休金成本。轉換至 IFRSs 後，由於不適用國際會計準則第 19 號「員工福利」之過渡規定，未認列過渡性淨給付義務相關影響數應一次認列並調整保留盈餘。

中華民國一般公認會計原則下，精算損益係採用緩衝區法按可獲得退休金給付在職員工之平均剩餘服務年限攤銷認列於損益項下。轉換至 IFRSs 後，依照國際會計準則第 19 號「員工福利」規定精算之確定福利計畫精算損益將選擇立即認列於其他綜合損益項下，於權益變動表認列入保留盈餘，後續期間不予重分類至損益。

截至 101 年 12 月 31 日及 1 月 1 日，本公司因依國際會計準則第 19 號「員工福利」之規定重新精算確定福利計畫，並依國際財務報導準則第 1 號「首次採用國際財務報導準則」規定，分別調整增加應計退休金負債 2,259 仟元及 1,780 仟元。

(六) 現金流量表之重大調整說明

依中華民國一般公認會計原則之規定，可隨時解約且不損及本金之定期存款、可隨時出售且不損及本金之可轉讓定期存單係符合現金之定義。依個體財務報告會計準則規定，持有約當現金之目的在於滿足短期現金承諾，而非為投資或其他目的。另規定，通常只有短期內（例如，自取得日起 3 個月內）到期之投資方可視為約當現金。因此，合併公司 101 年 1 月 1 日之定期存款分別計 29,400 仟元因屬投資目的，依 IFRSs 之規定不列為現金及約當現金。

除此之外，依轉換至個體財務報告會計準則後個體現金流量表與依中華民國一般公認會計原則之現金流量表並無對本公司有其他重大影響差異。

川寶科技股份有限公司

現金明細表

民國 102 年 12 月 31 日

明細表一

單位：除另註明外，
係新台幣仟元

項	目	金	額
零	用 金	\$	90
銀行存款			
	活期存款		312,164
	外幣存款 (註一)		76,598
	支票存款		19
	定期存款 (註二)		<u>24,000</u>
	合 計		<u>\$412,871</u>

註一：包括美金 2,570 仟元 (兌換率為 US\$1 : NT\$29.81)。

註二：於 103 年 2 月底前陸續到期，年利率 0.93%。

川寶科技股份有限公司

應收票據明細表

民國 102 年 12 月 31 日

明細表二

單位：新台幣仟元

客 戶 名 稱	摘 要	金 額
全創科技有限公司	貨 款	\$ 10,351
先進工業股份有限公司	貨 款	4,662
銘龍電子有限公司	貨 款	4,550
競國實業股份有限公司	貨 款	3,047
深圳松維電子股份有限公司	貨 款	2,750
友執企業有限公司	貨 款	2,510
友勵股份有限公司	貨 款	2,205
其他（註）		<u>2,030</u>
		<u>\$ 32,105</u>

註：各戶餘額皆未超過本科目餘額百分之五。

川寶科技股份有限公司

應收帳款明細表

民國 102 年 12 月 31 日

明細表三

單位：新台幣仟元

客 戶 名 稱	摘 要	金 額
APEX CIRCUIT (THAILAND) CO., LTD.	貨 款	\$ 95,725
APCB ELECTRONICS (SHEN ZHEN) CO., LTD.	貨 款	33,269
其他 (註一)		<u>234,270</u>
		363,264
備抵呆帳 (註二)		(<u>3,909</u>)
		<u>\$359,355</u>

註一：各戶餘額皆未超過本科目餘額百分之五。

註二：本公司超過 1 年以上應收帳款為 26,810 仟元，已提列適當之備抵呆帳。

川寶科技股份有限公司

存貨明細表

民國 102 年 12 月 31 日

明細表四

單位：新台幣仟元

項 目	金 成 本	額 淨 變 現 價 值
製成品及商品	\$ 71,403	\$118,477
在製品及半成品	145,406	230,270
原 物 料	<u>48,093</u>	<u>57,688</u>
	<u>\$264,902</u>	<u>\$406,435</u>

川寶科技股份有限公司
採權益法之長期股權投資變動明細表
民國 102 年 1 月 1 日至 12 月 31 日

明細表五

單位：除另予註明者外，
係新台幣仟元

被投資公司名稱	年初餘額		本期增加(減少)金額	採權益法認列之投資(損)益	換算調整數	年底股數(仟股)	持股比例%	餘金	額	股權淨值或帳面價值	註
	年	初									
未上市(櫃)公司											
川康汶菜公司	250	\$187,407	-	\$ 18,008	\$ 6,627	250	100	\$212,042	\$212,042	\$212,042	註一
雲霖公司	2,156	11,880	-	(7,057)	-	2,156	19	4,823	4,823	4,823	註一
Pinebrook 公司	924	<u>5,092</u>	-	(3,024)	-	924	27	<u>2,068</u>	<u>2,068</u>	<u>2,068</u>	註一
		<u>\$204,379</u>		<u>\$ 7,927</u>	<u>\$ 6,627</u>			<u>\$218,933</u>	<u>\$218,933</u>	<u>\$218,933</u>	

註一：係按同期間經會計師查核之財務報表計算。

註二：長期股權投資未提供為質押或擔保品。

川寶科技股份有限公司

固定資產變動明細表

民國 102 年 1 月 1 日至 12 月 31 日

明細表六

單位：除另予註明者外
，係新台幣仟元

名 稱	年 初 餘 額	本 年 度 增 加	本 年 度 重 分 類	年 底 餘 額
成 本				
土 地	\$ 280,456	\$ -	(\$ 60,876)	\$ 219,580
房屋及建築	339,368	11,983	(56,418)	294,933
機器設備	15,079	-	-	15,079
運輸設備	424	-	-	424
辦公設備	2,806	115	-	2,921
其他設備	<u>2,350</u>	<u>-</u>	<u>-</u>	<u>2,350</u>
小 計	<u>640,483</u>	<u>\$ 12,098</u>	<u>(\$ 117,294)</u>	<u>535,287</u>
累計折舊				
房屋及建築	9,711	\$ 14,808	(\$ 7,351)	17,168
機器設備	5,518	2,774	-	8,292
運輸設備	276	72	-	348
辦公設備	1,295	446	-	1,741
其他設備	<u>852</u>	<u>236</u>	<u>-</u>	<u>1,088</u>
小 計	<u>17,652</u>	<u>\$ 18,336</u>	<u>(\$ 7,351)</u>	<u>28,637</u>
合 計	<u>\$ 622,831</u>			<u>\$ 506,650</u>

註：土地 60,876 仟元及房屋及建築 23,284 仟元，業已作為長期借款之擔保品。

川寶科技股份有限公司
無形資產變動明細表
民國 102 年 1 月 1 日至 12 月 31 日

明細表七

單位：新台幣仟元

	年 初 餘 額	本 年 度 增 加	本 年 度 攤 銷	年 底 餘 額	備 註
電腦軟體	\$ 2,226	\$ -	\$ 653	\$ 1,573	依直線法按 5 年攤銷
其 他	<u>102</u>	<u>-</u>	<u>9</u>	<u>93</u>	依直線法按 20 年攤銷
	<u>\$ 2,328</u>	<u>\$ -</u>	<u>\$ 662</u>	<u>\$ 1,666</u>	

川寶科技股份有限公司

短期借款明細表

民國 102 年 1 月 1 日至 12 月 31 日

明細表八

單位：除另予註明者外
，係新台幣仟元

	<u>金 額</u>	<u>契 約 期 間</u>	<u>利率區間(%)</u>	<u>融 資 額 度</u>	<u>抵 押 或 擔 保</u>
華南銀行	<u>\$ 60,000</u>	102.10.18~103.04.16	1.53	NTD180,000 元	無

川寶科技股份有限公司

應付票據明細表

民國 102 年 12 月 31 日

明細表九

單位：新台幣仟元

供 應 商 名 稱	摘 要	金 額
波拉貿易有限公司	貨 款	\$ 14,130
騰盛機械有限公司	貨 款	5,889
笙國機械有限公司	貨 款	4,754
啟盛企業社	貨 款	4,508
全方位精機有限公司	貨 款	4,291
其他（註）		<u>43,310</u>
		<u>\$ 76,882</u>

註：各戶餘額皆未超過本科目餘額百分之五。

川寶科技股份有限公司

應付帳款明細表

民國 102 年 12 月 31 日

明細表十

單位：新台幣仟元

<u>名</u>	<u>稱</u>	<u>摘</u>	<u>要</u>	<u>金</u>	<u>額</u>
優志旺股份有限公司		貨	款	\$	8,404
全方位精機有限公司		貨	款		4,910
啟盛企業社		貨	款		4,379
其他(註)					<u>61,004</u>
					<u>\$ 78,697</u>

註：各戶餘額皆未超過本科目餘額百分之五。

川寶科技股份有限公司

銷貨收入明細表

民國 102 年 1 月 1 日至 12 月 31 日

明細表十二

單位：除另註明外，
係新台幣仟元

項 目	數 量 (台)	金 額
曝 光 機	232	\$ 938,945
耗 材		81,069
勞務收入		<u>1,867</u>
		1,021,881
減：銷貨退回及折讓		(<u>598</u>)
		<u>\$ 1,021,283</u>

川寶科技股份有限公司

銷貨成本明細表

民國 102 年 1 月 1 日至 12 月 31 日

明細表十三

單位：新台幣仟元

項	目	金	額
年初商品		\$	3,397
本年度進貨			56,868
轉列費用及其他		(983)
年底商品		(<u>57,526</u>)
商品成本			1,756
年初原物料			47,414
本年度進料			431,997
轉列費用及其他		(14,796)
原物料出售		(33,904)
年底原物料		(<u>48,093</u>)
本年度耗料			382,618
直接人工			10,497
製造費用			<u>70,386</u>
製造成本			463,501
年初在製品及半成品			146,292
本年度進貨			114,261
轉列費用及其他		(780)
在製品及半成品出售		(5,401)
年底在製品及半成品		(<u>145,406</u>)
製成品成本			572,467
年初製成品			27,056
本年進貨			14,200
轉列費用及其他		(2,356)
年底製成品		(<u>13,877</u>)
銷貨成本			597,490
買賣成本			39,305
存貨報廢損失			498
下腳料收入		(<u>599</u>)
營業成本		\$	<u>638,450</u>

川寶科技股份有限公司

營業費用明細表

民國 102 年 1 月 1 日至 12 月 31 日

明細表十四

單位：新台幣仟元

名 稱	銷 售 費 用	管 理 費 用	研 究 發 展 費 用
運 費	\$ 6,952	\$ 70	\$ 1
佣金支出	6,844	-	-
包 裝 費	4,790	-	-
薪資支出	4,781	17,538	11,039
廣 告 費	4,287	78	-
折 舊	1,274	3,381	5,481
董監事酬勞	-	6,499	-
勞 務 費	-	5,232	-
消耗品費	-	-	11,351
其他（註）	<u>4,929</u>	<u>16,377</u>	<u>6,561</u>
	<u>\$ 33,857</u>	<u>\$ 49,175</u>	<u>\$ 34,433</u>

註：各項餘額皆未超過本科目餘額百分之五。

六、公司及其關係企業最近年度及截至年報刊印日止，如有發生財務週轉困難情事，應列明其對本公司財務狀況之影響：無此情形。

柒、財務狀況及財務績效之檢討分析與風險事項

一、財務狀況

單位：新台幣仟元

項 目	年 度	102.12.31	101.12.31	增加(減少)金額	變動比例(%)
流動資產		1,345,666	1,576,910	(231,244)	(15)
以成本衡量之金融資產		149,650	0	149,650	100
採權益法之投資		6,891	16,972	(10,081)	(59)
不動產、廠房及設備		506,957	623,244	(116,287)	(19)
投資性不動產		108,955	0	108,955	100
無形資產		1,666	2,328	(662)	(28)
其他資產		4,721	4,574	147	3
資產總額		2,124,506	2,224,028	(99,522)	(4)
流動負債		351,050	464,297	(113,247)	(24)
非流動負債		104,412	202,934	(98,522)	(49)
負債總額		455,462	667,231	(211,769)	(32)
股 本		386,875	386,875	0	0
資本公積		242,700	242,700	0	0
保留盈餘		1,039,005	932,258	106,747	11
其他調整項目		464	(5,036)	5,500	109
股東權益總額		1,669,044	1,556,797	112,247	7
重要變動項目之主要原因及其影響分析如下：					
1.本年度為因應未來成長需求投資國外廠商並與其合作開發新技術，故流動資產中現金減少，新增以成本衡量之金融資產。					
2.長期投資餘額減少主係認列被投資公司雲環科技之投資損失所致。					
3.本年度4月起出租內溪廠房，故不動產、廠房及設備減少轉列至投資性不動產。					
4.其他權益之變動主要係國外營運機構財務報表換算之兌換差額所致。					
未來因應計畫：持續研發提升自有技術，開發新產品，以利公司永續經營。					

二、財務績效

(一)財務績效分析比較表

單位：新台幣仟元

項目	102 年度	101 年度	增加(減少)金額	變動比例(%)
營業收入	1,150,850	1,256,862	(106,012)	(8)
營業成本	691,108	746,470	(55,362)	(7)
營業毛利	459,742	510,392	(50,650)	(10)
營業費用	168,617	159,548	9,069	6
營業利益	291,125	350,844	(59,719)	(17)
營業外收入及支出	22,092	(23,808)	45,900	193
稅前淨利	313,217	327,036	(13,819)	(4)
所得稅費用	72,522	71,717	805	1
本期淨利	240,695	255,319	(14,624)	(6)
本期其他綜合損益	6,958	(6,179)	13,137	213
本期綜合損益總額	247,653	249,140	(1,487)	(1)
重要變動項目之主要原因及其影響分析如下：				
1.營業外收入及支出增加：主要係本期 102 年底美金升值產生兌換利益所致。				
2.本期其他綜合損益增加：主要係國外營運機構財務報表換算之兌換差額所致。				
因應計畫：以自然避險(Natural Hedge)之模式將外幣計價產品收入之外幣現金用來支應以外幣借款所產生應付款項，盡量減少匯兌損失。				

(二)預期銷售數量與其依據，對公司未來財務業務之可能影響及因應計畫

本公司依據產業環境及市場未來供需狀況，並考量研發計畫、業務發展、目前接單情形及生產基地產能提升等相關資訊做為評估基礎，預計 103 年度各主要產品銷售均穩健成長。

三、現金流量

(一)最近年度(102 年)現金流量變動之分析說明：

單位：新台幣仟元

期初現金 餘額 a	全年來自營業 活動淨現金流 量 b	全年因投資及 融資活動淨現 金流量 c	匯率影響 匯率影響 d	現金剩餘 (不足)數額 a+b-c+d	現金不足額 之補救措施	
					投資計劃	理財計劃
672,583	164,602	363,601	6,490	480,074	-	-
102 年度現金流量變動分析情形						
1.營業活動：因本年度營收持平，且應收帳款陸續收回，故產生淨現金流入。						
2.投資及融資活動：為因應未來成長需求，本公司於 102 年 6 月以美金 5,000 仟元投資 Maskless Lithography, INC. 12.1% 之股權，並取得業務合作及產品經銷合約及發放現金股利，償還長期借款，故產生現金流出。						

(二)流動性不足之改善計劃：不適用。

(三)未來一年(103年)現金流動性分析：本公司預估103年度營業狀況穩健成長，預計不會有現金不足之情事發生。

四、最近年度重大資本支出對財務業務之影響

(一)重大資本支出之運用情形及資金來源

計劃項目	實際或預計資金來源	所需資金總額	資金運用情形	
			101年度	100年度
購置土地 擴建新廠	現金增資112,500仟元，餘以自有資金支付。	300,000	35,400	264,600

(二)預期可能產生效益

建廠完成後，將使公司產能大幅提高，滿足客戶需求，預期未來營收金額相對提升。

五、最近年度轉投資政策、其獲利或虧損之主要原因、改善計畫及未來一年投資計畫

本公司之轉投資公司主要為曝光機之耗材銷售，以掌握行銷通路並進行全球化佈局，目前轉投資皆為淨獲利，及為因應未來成長需求，本公司於102年6月以美金5,000仟元投資Maskless Lithography, INC. 12.1%之股權，並取得業務合作及產品經銷合約，未來本公司仍將以長期策略性投資及保障股東利益為原則，持續審慎評估各項轉投資計畫。

六、最近年度截至年報刊印日止之風險事項分析評估

(一)利率、匯率變動、通貨膨脹情形對公司損益之影響及未來因應措施

1.利率：

單位：新台幣仟元

年度項目	101年度	102年度
利息收入	2,821	2,403
利息收入佔營收淨額比率(%)	0.22	0.21
利息收入佔稅前淨利比率(%)	0.86	0.77
利息費用	1,722	2,724
利息費用佔營收淨額比率(%)	0.14	0.24
利息費用佔稅前淨利比率(%)	0.53	0.87

由上表可知因收息收入及利息費用佔本公司營業收入淨額及稅前淨利之比率金額極小，故利率變動對本公司損益之影響尚屬微小。

利率對公司損益之影響雖屬微小，但本公司仍對未來(1)建置良好的財務結構，資金規劃以保守穩健為原則，充裕自有資金(2)隨時注意利率變動情形(3)定期評估銀行借款利率，並與銀行密切聯繫以取得較優惠的借款利率。

2.匯 率：

單位：新台幣仟元

年度項目	101 年度	102 年度
兌換(損)益	(28,577)	19,831
兌換(損)益佔營收淨額比率(%)	(2.27)	1.72
兌換(損)益佔稅前淨利比率(%)	(8.74)	6.33

本公司從事部分外幣計價之銷貨與進貨交易，102年合併之銷售額中約有73.48%非以發生交易集團個體之功能性貨幣計價，而成本金額中約有9.80%非以發生交易集團個體之功能性貨幣計價。目前本公司為因應匯率風險，具體政策說明如下：

- (1)本公司之業務單位與客戶議訂銷售單價時，均會將未來匯率變動情形列入考慮國內客戶若需以美金交易，會先以台幣報價，再依訂約當時之匯率換算；國外客戶則依當時匯率適時調整銷售單價。
- (2)承作外幣借款，以自然避險(Natural Hedge)之模式將外幣計價產品收入之外幣現金用來支應以外幣借款所產生應付款項，盡量減少匯兌損失。
- (3)財務部門與金融機構保持密切關係，持續觀察匯率變動，在現貨市場靈活調節外幣部位，適時調整外幣資產，並加強外幣應收帳款之收款。

3.通貨膨脹情形：

本公司進銷貨價格係參考市場價格浮動報價。且藉由長期配合與廠商建立良好關係，以確保原物料價格穩定，並同時尋找多元之供應商資源，以減少通貨膨脹之影響。

(二)從事高風險、高槓桿投資、資金貸與他人、背書保證及衍生性商品交易之政策、獲利或虧損之主要原因及未來因應措施

- 1.本公司並未從事高風險、高槓桿投資。
- 2.本公司已訂定「資金貸與管理辦法」及「背書保證作業程序」，以進行風險控管，並作為資金貸與他人及背書保證之依據。最近年度截至年報刊印日止，並無資金貸與他人及背書保證之情事，未來如有發生，將依相關程序辦理。
- 3.最近年度截至年報刊印日止，本公司並未從事衍生性商品交易。未來公司從事任何衍生性金融商品交易，均將依「取得及處分資產處理程序」辦理。

(三)未來研發計畫及預計投入之研發費用

本公司目前與美國 Maskless Lithography Inc.技術合作共同開發全自動數位直接成像曝光機，預計103年各項研發之總預算佔營業收入的3%~4%。

(四)國內外重要政策及法律變動對公司財務業務之影響及因應措施

本公司除日常營運均依循國內外相關法令規範辦理外，並隨時注意國內外政策發展趨勢及法規變動情況，以充分掌握並因應市場環境變化，故最近年度國內外政策及法律變動並未對本公司財務業務產生重大影響。

(五)科技改變及產業變化對公司財務業務之影響及因應措施

近年來本公司致力於高階技術之研發及創新，藉由與客戶之互動及觀察市場之變化隨時掌握產業及市場發展趨勢，除持續增加研發投入外，並保持穩健經營原則，故目前科技改變及產業變化對本公司之財務業務並無重大影響。

(六)企業形象改變對企業危機管理之影響及因應措施

本公司成立以來，秉持專業、誠信的永續經營原則，並重視企業形象和風險控管；以獲得員工向心力、客戶高滿意度和社會認同。最近年度並無企業形象改變造成企業危機之情事；未來仍將以專業管理為首要目標，透過與客戶、廠商間的業務合作，及人才的培育及品質保證，發揮整體團隊的最佳效能，使公司能日新月異，挑戰競爭激烈的產業環境。

(七)進行併購之預期效益、可能風險及因應措施

本公司目前並無進行併購之相關計畫，將來若有相關之併購計畫時，將以保障股東利益為原則，秉持審慎態度評估及進行各項計畫。

(八)擴充廠房之預期效益及可能風險及因應措施

印刷電路板產業正值市場需求成長階段，故相關廠商之資本支出皆持續增加，曝光機需求量大增，本公司隨著客戶訂單需求及企業之成長，已於 101 年底完成擴建二廠，將可使公司產能增加以承接更多的客戶訂單，進而提升營收與獲利。

(九)進貨或銷貨集中所面臨之風險及因應措施

1.進貨：本公司主要供應廠商多為臺灣國內廠商，且雙方長年合作關係良好；唯燈管及曝光玻璃等光學元件係屬特殊專業領域，為保持品質穩定度，並不會任意更換供應商；且其與本公司係採專案開發方式互相配合，故供貨來源尚屬穩定。再者部分供應廠商無不可替代之特性，因此並無供貨短缺、中斷及過度集中之虞。

2.銷貨：本公司擁有廣泛的客戶群，且積極拓展新客源，故並無銷貨集中之風險。

(十)董事、監察人或持股超過百分之十之大股東，股權之大量移轉或更換對公司之影響、風險及因應措施：

本公司截至年報刊印日止，董事、監察人或持股超過百分之十之大股東，並無股權大量移轉或更換之情事。

(十一)經營權之改變對公司之影響、風險及因應措施：最近年度截至年報刊印日為止，本公司並未發生經營權改變之情事。

(十二)訴訟或非訟事件，應列明公司及公司董事、監察人、總經理、實質負責人、持股比例超過百分之十之大股東及從屬公司已判決確定或尚在繫屬中之重大訴訟、非訟或行政爭訟事件，其結果可能對股東權益或證券價格有重大影響者，應揭露其系爭事實、標的金額、訴訟開始日期、主要涉訟當事人及截至年報刊印日止之處理情形

1. 本公司截至年報刊印日止並無正在進行中之訴訟及行政爭訟事件，惟正在進行中之非訟案件如下：

項目	發生原因	目前處理情形	可能之影響
本公司與財政部台北關稅局因「進口貨物核定稅則號別」案，提請行政訴訟。	本公司於民國 93 年委由凱台通運報關有限公司，報運自德國進口之曝光機用玻璃，惟因申報之稅則與財政部台北關稅局實際查核之稅則不符要求補繳進口稅、營業稅及貨物稅等稅捐，共計四筆訴訟案，總計金額為 1,914,889 元，而本公司不服，遂提起行政救濟。	本公司於民國 93 年至 98 年間針對本案向財政部台北關稅提起復查及訴願申請，均遭以「無理由」予以駁回，本公司不服，遂提請行政訴訟，並於 99 年 12 月 13 日(99 年度裁字第 3135 號)、99 年 12 月 10 日(99 年度裁字第 3227 號)及 99 年 12 月 29 日(99 年度再字第 20 號)業經最高行政法院及臺北高等行政法院判決裁定宣判主文為「再審之聲請駁回」、「再審之訴，顯無再審理由，爰不經言詞辯論，以判決駁回之」，本公司不服其判決，分別於並於 100 年 1 月 14 日及 100 年 1 月 21 日依法提上訴再審，100 年 3 月 24 日，100 年度裁字第 750 號判決對於 99 年度裁字第 3227 號聲請再審予以駁回，餘正值於最高行政法院及台北高等行政法院審理中。	因相關稅負業已支付，若本爭訟案件敗訴，對財務業務無重大影響。
本公司申請鴻源公司對第三人明台產物保險股份有限公司之保險賠償金債權。	本公司於民國 94 年開始，向法院申請強制執行鴻源公司積欠本公司貨款 6,086,037 元及自 95 年 1 月 2 日起至清償日止，按年息 5% 計算之利息。	桃園地方法院民事執行已將鴻源公司之財產拍定，並實行分配，惟該案有多人參與分配，於設有抵押權等之優先債權人分配取得後，本公司僅受償共計 456,909 元；而鴻源公司於 99 年度通知本公司其對第三人明台產物保險股份有限公司之保險賠償金債權，現由台北地院 95 年執字第 29685 號扣押執行在案，故本公司具狀參與分配，惟該案有多人參與分配，故目前律師判斷本公司收回左述債權之可能性極低。	本公司已於 94 年將鴻源公司之應收款項全數提列呆帳並沖銷應收帳款，故若無法收回，對本公司目前財務業務無重大影響。

2. 公司董事、監察人、總經理、實質負責人、持股比例超過百分之十之大股東及從屬公司，截至年報刊印日止已判決確定或目前尚在繫屬中之訴訟、非訟或行政爭訟事件，其結果可能對公司股東權益或證券價格有重大影響者：無。

(十三)其他重要風險及應因措施：無。

七、其他重要事項：無。

捌、特別記載事項

一、關係企業相關資料

(一)關係企業圖

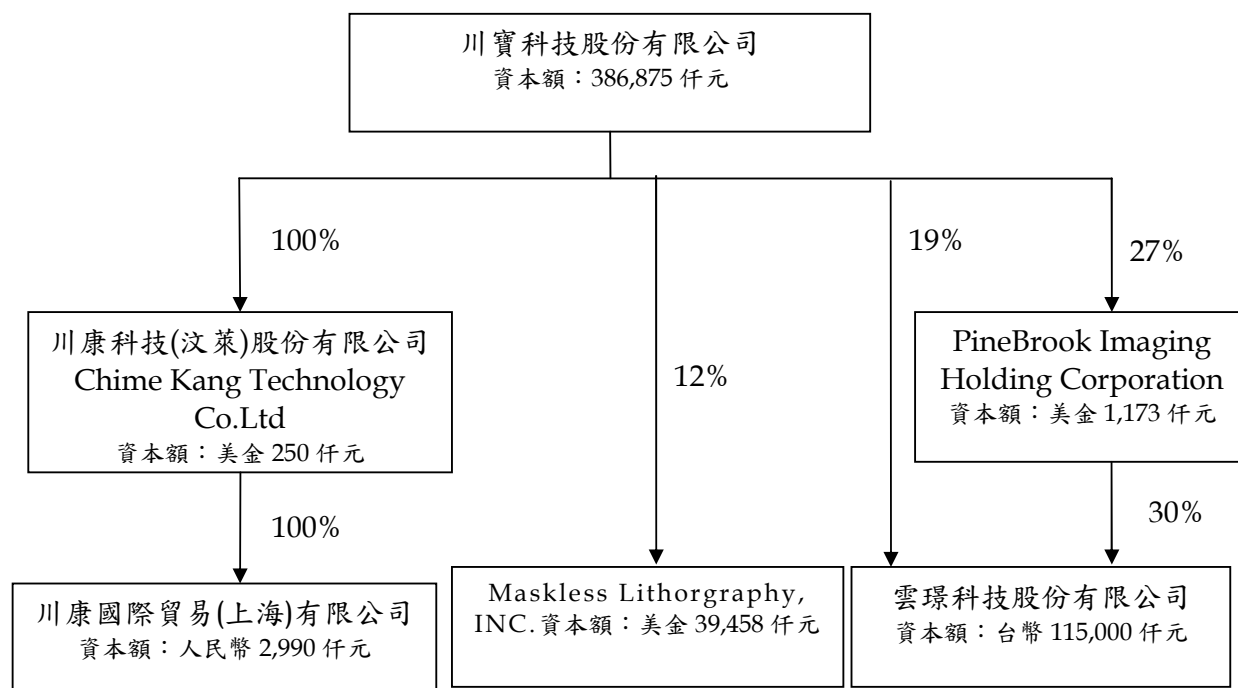

(二)各關係企業基本資料

102年12月31日

關係企業名稱	設立日期	實收資本額	主要營業或生產項目
川康科技(汶萊)股份有限公司	2005年8月	美金 250 仟元	投資
川康國際貿易(上海)有限公司	2006年11月	人民幣 2,990 仟元	國際貿易
雲璟科技股份有限公司	2011年7月	台幣 115,000 仟元	其他光學及 精密器械製造業
PineBrook Imaging Holding Corporation	2011年12月	美金 1,173 仟元	投資
Maskless Lithorgraphy, INC.	2004年2月	美金 39,458 仟元	製造業

(三)推定為有控制與從屬關係者其相同股東資料：無。

(四)各關係企業董事、監察人及總經理資料

單位：仟股

企業名稱	職稱	姓名或代表人	持有股份	
			股數	持股比例
川康科技(汶萊)股份有限公司	董事長	川寶科技股份有限公司 代表人：唐世翰	250	100%
川康國際貿易(上海)有限公司	董事長	川康科技(汶萊)股份有限公司 代表人：唐世翰	—	100%
雲璟科技股份有限公司	董事長	柯文儀	2,156	19%
	董事	陳正方	—	—
	監察人	洪茂己	—	—
PineBrook Imaging Holding Corporation	董事	陳正方	—	—

(五)各關係企業營運概況

102年12月31日 單位：仟元

關係企業名稱	資本額	資產總額	負債總額	淨值	營業收入	營業(損)益	稅後利益
川康科技(汶萊)股份有限公司	7,451	212,042	0	212,042	0	(147)	18,008
川康國際貿易(上海)有限公司	12,309	138,057	82,262	55,795	172,136	27,364	21,006
雲璟科技股份有限公司	115,000	35,220	9,490	25,730	0	(833)	(40,946)
PineBrook Imaging Holding Corporation	34,500	7,745	26	7,719	0	0	(12,284)

二、最近年度及截至年報刊印日止，私募有價證券辦理情形：無此情形。

三、最近年度及截至年報刊印日止子公司持有或處分本公司股票情形：無此情形。

四、其他必要補充說明事項：

公司初次申請上市、上櫃或前次及最近三年度申報(請)募集與發行有價證券時，於公開說明書中揭露之聲明書或承諾事項及其目前執行情形：

本公司 100 年度初次上櫃於公開說明書中揭露之聲明書或承諾事項及其目前執行情形如下表：

上櫃承諾事項	執行情形
本公司承諾於上櫃掛牌後，至少每二年應參加公司治理制度評量，評量結果並應於股東會中報告；且於修訂相關內控、內稽制度時宜參酌「上市上櫃公司治理實務守則」辦理。	公司委託社團法人中華公司治理協會進行公司治理評鑑，並於民國 103 年 4 月 3 日獲得「公司治理制度評量認證證書-CG6008 通用版」。
本公司承諾 貴中心於必要時得要求本公司委託經 貴中心指定之會計師或機構，依 貴中心指定之查核範圍進行外部專業檢查，並將檢查結果提交 貴中心，且由本公司負擔相關費用。	如有必要時將配合 貴中心所指定之機構進行專業檢查，並由公司自行負擔相關費用。
本公司承諾於最近一次股東會修正章程，於章程訂明董事、監察人之選舉方法，並訂明該方法有修正之必要時，除應依公司法第 172 條等規定辦理外，並應於召集事由中列明該方法之修正對照表。	已於 101 年 6 月 12 日股東會通過修改章程
本公司承諾於「取得或處分資產處理準則」增訂「本公司不得放棄對川康科技股份有限公司(以下簡稱川康科技)未來各年度之增資；川康科技不得放棄對川康國際貿易(上海)有限公司未來各年度之增資；未來若本公司因策略聯盟考量或其他經本中心同意者，而須放棄對上開公司之增資或處分上開公司，須經本公司董事會特別決議通過。」且該處理辦法爾後如有修訂，應輸入公開資訊觀測站重大訊息揭露，並函報 貴中心備查。	已於 101 年 6 月 12 日股東會通過增訂「取得及處分資產處理準則」相關條文
本公司承諾將於 100 年 9 月 30 日前設置薪資報酬委員會	本公司薪酬委員會於 103 年 04 月 07 日召開第二屆第四次薪酬委員會議
本公司承諾 貴中心，於公司掛牌上櫃期間不得更動「董事及監察人選舉辦法」中所訂董事及監察人之選舉方法。	截止目前皆無更動「董事及監察人選舉辦法」中所訂董事及監察人選舉辦法

五、最近年度及截至年報刊印日止，有無發生本法第三十六條第二項第二款所定對股東權益或證券價格有重大影響之事項：無此情形

川寶科技股份有限公司



董事長：張鴻明



