

股票代碼：1595

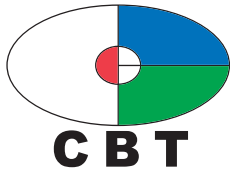

川寶科技股份有限公司

Chime Ball Technology Co., Ltd.

年 報
一〇四年度

公開資訊觀測站網址：<http://mops.twse.com.tw>

本公司網址：<http://www.cbtech.com.tw>

中 華 民 國 一 〇 五 年 五 月 十 七 日 刊 印

一、本公司發言人、代理發言人：

發言人姓名：簡麗真

職稱：管理部協理

電子郵件信箱：gina@cbtech.com.tw

電話：03-324-9948

代理發言人姓名：張鴻智

職稱：公關主任

電子郵件信箱：bowman1030602@cbtech.com.tw

電話：03-324-9948

二、公司地址及電話：

總公司：桃園市蘆竹區長興路三段 277 巷 33 號

電話：03-324-9948

工廠：桃園市蘆竹區長興路三段 277 巷 33 號

電話：03-324-9948

三、股票過戶機構之名稱、地址、網址及電話：

名稱：群益證券股份有限公司股務代理部

地址：台北市大安區敦化南路二段 97 號 B2

電話：02-2702-3999

網址：<http://www.capital.com.tw>

四、最近年度財務報告簽證會計師姓名、事務所名稱、地址、網址及電話：

會計師姓名：方蘇立、林政治會計師

事務所名稱：勤業眾信聯合會計師事務所

地址：新竹市科學工業園區展業一路 2 號 6 樓

網址：<http://www.deloitte.com.tw>

電話：03-578-0899

五、海外有價證券掛牌買賣之交易場所名稱及查詢該海外有價證券資訊之方式：不適用。

六、本公司網址：<http://www.cbtech.com.tw>

目 錄

壹、致股東報告書.....	1
貳、公司簡介.....	6
一、設立日期.....	6
二、公司沿革.....	6
參、公司治理報告.....	8
一、組織系統.....	8
二、董事、監察人、總經理、副總經理、協理及各部門與分支機構主管資料.....	10
三、最近年度支付董事、監察人、總經理及副總經理之酬金.....	15
四、公司治理運作情形.....	20
五、會計師公費資訊.....	36
六、更換會計師資訊.....	36
七、公司之董事長、總經理、負責財務或會計事務之經理人，最近一年內曾任職於簽證會計師所屬事務所或其關係企業之資訊.....	36
八、最近年度及截至年報刊印日止，董事、監察人、經理人及持股比例超過百分之十之股東股權移轉及股權質押變動情形.....	37
九、持股比例占前十名之股東，其相互間為關係人或配偶、二親等以內之親屬關係之資訊..	37
十、綜合持股比例.....	38
肆、募資情形.....	39
一、資本與股份.....	39
二、公司債辦理情形.....	43
三、特別股辦理情形.....	45
四、參與發行海外存託憑證辦理情形.....	45
五、員工認股權憑證辦理情形.....	45
六、限制員工權利新股辦理情形.....	45
七、併購辦理情形.....	45
八、資金運用計畫執行情形.....	45
伍、營運概況.....	53
一、業務內容.....	53
二、市場產銷概況.....	60
三、最近二年度及截至年報刊印日止從業員工人數及流動情形.....	66
四、環保支出資訊.....	66
五、勞資關係.....	66
六、重要契約.....	68
陸、財務概況.....	69
一、最近五年度簡明資產負債表及綜合損益表.....	69
二、最近五年度財務分析.....	77
三、最近年度財務報告之監察人審查報告.....	83
四、最近年度財務報告.....	84
五、最近年度經會計師查核簽證之個體財務報告.....	145
六、公司及其關係企業最近年度及截至年報刊印日止，如有發生財務週轉困難情事，應列明其對本公司財務狀況之影響.....	204
柒、財務狀況及財務績效之檢討分析與風險事項.....	204
一、財務狀況.....	204
二、財務績效.....	205

三、現金流量.....	206
四、最近年度重大資本支出對財務業務之影響.....	206
五、最近年度轉投資政策、其獲利或虧損之主要原因、改善計畫及未來一年投資計畫.....	207
六、最近年度截至年報刊印日止之風險事項分析評估.....	208
七、其他重要事項.....	211
捌、特別記載事項.....	211
一、關係企業相關資料.....	211
二、最近年度及截至年報刊印日止，私募有價證券辦理情形.....	212
三、最近年度及截至年報刊印日止子公司持有或處分本公司股票情形.....	212
四、其他必要補充說明事項.....	212
五、最近年度及截至年報刊印日止，有證券交易法第三十六條第二項第二款所定對股東權益或證券價格有重大影響之事項.....	213

壹、致股東報告書

各位股東女士、先生們：

回顧 2015 年，全球經濟環境表現不甚理想；台灣雖屬世界經濟市場一角，亦為全球終端用產品的重要供應商，與國際連接程度高。就全球 PCB 市場調查來看，個人電腦及平板電腦銷售逐漸下滑，雖市場有推出新款二合一機種及新技術的推出，但在技術及變革上未有顯著的改變及成長，因此在 PCB 產業各類廠商的營收中未能給予大幅的助益；甚至轉為負成長的業者也不在少數。

川寶科技在所有同仁眾志成城的努力下，業績雖未能大幅爬升，但仍屬於產業中的績優生，保持一定的獲利水平；在景氣看淡的時期，公司積極投入新設備開發，以待景氣的轉變之前，先行儲備大幅成長的動能。

業界在整體經濟發展中認為，可帶動發展的因素有三：Apple 新產品帶動、汽車與穿戴裝置等新應用領域需求增加、物聯網市場需求擴張。而 PCB 產業景氣負向成長的因素中，則以中國大陸經濟成長不如預期、高階智慧手機銷售趨緩、PC 市場需求急遽下滑這三項比重最高。根據工研院 IEK 統計，資通訊在車輛科技與創新應用比例與日俱增、物聯網(Internet of Things) 為產業發展熱門議題，將促使電子零組件產品型態產生質變，牽引出產品面的全新商機，無限感測模組、內埋整合元件將成為下階段產業布局重點，未來物聯網將成為消費電子與應用產業發展新動力，產業將從能源經濟轉換到資料經濟，市場分析也將加速知識經濟造成新產業革命。2015 年行政院大力推動智能自動化產業，其中智慧製造需結合自動化與資訊整合，以雲端及大數據來推動工業 4.0 及互聯網，這將成為未來 20 年引領台灣產業發展的三大科技支柱，以提升台灣製造業智慧化及加值空間，擺脫薄利的困境，變成「下一代的製造業」。

另外在智慧製造、虛擬實境、無人機三大應用將很有機會點燃市場成長引信，並透過應用創新激發全新零組件需求。我國 PCB 產業具備相當市場地位，未來當與時俱進，在國際合作賽局布署、整合產品投入、新規格技術參與、新應用布局多管齊下，則可望於下階段順利轉型升級，再造榮景。總體而言，展望全球 PCB 產業的成長動能，現下全球經濟表現狀況雖屬保守看待，不該太過於樂觀的期待，但是未來跟隨全球經驗面的大幅成長是十分值得期待的。

川寶科技 16 年來致力於 PCB 曝光機領域，透過與客戶緊密合作與不斷改良不斷推陳出新一系列製程的設備，讓客戶在能有更多元的選擇，在成本管控上也可達到效益。我們一直以「客戶滿意」為導向，設立多個服務駐點也更能貼近客戶需求、及時解決問題。

去年推出的多款新型曝光機，例如新 DI 單機雙面機型為配合自動化生產工廠，乃運用更先進的技術結合機械手臂於全機型；為符合全球環保綠能訴求，以 UV LED 光源取代傳統曝光燈管的 Ledex-3500 環保綠能曝光機；推出新一代高速防焊用數位直接成像曝光機及細線路用數位直接成像曝光機。其中數位直接成像曝光機更擁有許多獨家專利及先端技術，在台灣地區能佔有領先之地位。

一〇四年度合併營業收入為新台幣 1,086,910 仟元，稅後淨利為新台幣 210,117 仟元，每股盈餘為新台幣 5.43 元。

川寶科技始終秉持一貫嚴謹態度經營企業，對內部的營運檢討不乏餘力並持續在專業領域中加強技術發展及進行成本管控，進而有效將資源分配於產業客戶，提供具競爭力的價格優勢與最即時的全方位服務，協助客戶降低成本、提升製程並維持產線穩定，充分展現川寶在曝光機領域的堅強營運管理實力，也讓我們與客戶的關係更密不可分，使川寶科技在曝光設備產業中始終佔有重要地位。一〇五年將延續一〇四年備受挑戰的情況，川寶科技面對大環境的變遷，將會以歷經淬煉後的堅強實力挑戰，站穩曝光設備領先之地位。

✦ 一〇四年度營業報告

(一) 營業成果

單位：新台幣仟元；%

項目	一〇四年度	一〇三年度	增(減)金額	增(減)比例
營業收入淨額	1,086,910	1,322,461	(235,551)	(17.81)
營業毛利	445,815	557,539	(111,724)	(20.04)
營業費用	207,933	180,940	26,993	14.92
營業利益	237,882	376,599	(138,717)	(36.83)
營業外收支	38,154	(469)	38,623	(8,235.18)
本年度稅後淨利	210,117	293,176	(83,059)	(28.33)

(二) 預算執行情形：

本公司一〇四年並未對外公開財務預測，實際營運情形與公司內部規劃無重大差異。

(三) 財務收支及獲利能力分析：

單位：新台幣仟元；%

項目		一〇四年度	一〇三年度	
財務收支	營業收入淨額	1,086,910	1,322,461	
	營業毛利	445,815	557,539	
	稅後淨利	210,117	293,176	
獲利能力	資產報酬率(%)	8.83	13.11	
	股東權益報酬率(%)	11.29	16.72	
	占實收資本 比率(%)	營業利益	61.49	97.34
		稅前純益	71.35	97.22
	純益率(%)	19.33	22.17	
每股稅後盈餘(元)	5.43	7.58		

(四) 研究發展狀況

1. 最近兩年度投入之研發費用

單位：新台幣仟元；%

項目	一〇四年度	一〇三年度
投入之研發費用	68,067	36,839
營業收入淨額	1,086,910	1,322,461
研發費用占營收淨額比率	6.26	2.79

2. 最近兩年度研究發展成果

年度	研發成果
一〇三年	全機型曝光尺寸全面提升至超大尺寸 26 吋 X 32 吋 軟性電子卷對卷曝光機 環保綠能 UV LED 曝光機 30μm 無光罩數位直接成像曝光機
一〇四年	陶瓷基板全自動平行光曝光機 UV-LED 曝光機 數位直接成像曝光機 -Phoenix/Raptor 系列

✦ 一〇五年經營計畫概要：

1. 持續深耕自有技術，提升現有產品功能及品質。
2. 加強企業內部資源規劃及電腦整合，以加強營運控管、改善與流程的整合，提升企業競爭力。
3. 強化成本管控，強固整體團隊向心力，推出高性價比且具競爭力之產品。
4. 除穩固現有產品的市場佔有率、亦積極拓展新產品線，開發不同產業市場；並在新技術、新產品開發上與客戶合作，佔領產業先機。

✦ 外部競爭環境：

1. 客戶需求降低：在全球走出金融風暴後，大家冀望全球經濟可以大幅起飛，然而過去一年的跡象顯示出消費者對於未來仍存著許多不確定因素，使得電子產品的消費熱潮未有大幅度的拉升動力。
2. 同業競爭激烈、競價毛利低：傳統曝光技術成熟，國內、外廠商亦無任何重大技術改變，再加上電子產品的競爭激烈加劇，不僅終端電子產品價格大幅下滑，少部分廠家採取價格競爭策略，也衝擊到相關產業供應鏈的市場成長動能。
3. 大陸「紅色供應鏈」崛起：台灣產業以往自豪高性價比特色，比日商便宜，比陸商性能好，然如今大陸政府大力扶持產業投資，積極擴充產能、提昇技術；台商面臨這股來勢洶洶的狂潮，卻缺乏政府政策面支持，面臨經貿協定高門檻邊緣化的處境，只仰賴原有客戶或市場的需求來支撐。
4. TPP、RCEP 等區域經貿圈成形：全球經濟正處於轉變期，產業有衝擊就有機會，然而改變的速度出乎意料的快，國人需以更開放的視野跟態度來跟上世界潮流的腳步；朝野也需及早建立洽簽貿易協定的共識，才不致於讓國家社會走入邊緣化的處境。

✦ 法規環境

節能減碳、環保綠能係近年來各國注重的議題，川寶科技從公司內部做起，配合政府節能政策實施相關措施；另一方面推出環保綠能的全機型設備並不斷提升、改善相關技術；除能符合法規需求外，亦能為社會及地球盡一己之力。

針對經貿協定高門檻邊緣化，則努力提升自我專利技術門檻，提高設備性價比，拉大競爭對手競爭差距，藉此消除不平等競爭差距，來滿足終端客戶需求。

✦ 總體經營環境

台灣 PCB 供應鏈向來把「既有市場之客戶成長」、「新市場開發有成」及「新產品/技術上市」視為促成企業成長動能的三大推手。面對大陸緊追而來的「紅色供應鏈」，台灣除了加快轉型腳步，跟上互聯網時代的創新需求之外，更應積極開拓市場多元性，時時抱持危機意識，紮根於完整供應鏈基礎、開拓全球合作夥伴、有效經營管理提升獲利續航力、投資研發累積創新能力，如此方能在全球緩步回溫態勢中，成為少數向上提升族群。

展望未來，儘管全球景氣仍不見明朗，產業環境上也備受考驗，川寶科技秉持一貫的經營理念，在此時期深耕自己，將團隊整合、協調，以因應未來景氣好轉來提早作準備。冀望在全體員工及股東的努力、愛戴下，持續以穩健的經營及更好的績效來回應各位投資先進的期盼。

貳、公司簡介

一、設立日期：民國 88 年 2 月 19 日

二、公司沿革

年	度	重	要	沿	革
民國 88 年	2 月	正式成立，資本額新台幣 5,000 仟元，開始投入半自動曝光機研究。			
	10 月	正式與 USHIO 台灣分公司簽約成為 USHIO 台灣區 PCB 曝光用燈管代理商。			
民國 89 年	2 月	第一台內層 CCD 影像檢查對位非平行光曝光機正式推出。			
	11 月	第一台內層 CCD 影像檢查對位平行光曝光機正式推出。			
民國 90 年	5 月	CCD 自動對位外層平行光半自動曝光機正式研發成功。			
民國 91 年	6 月	完成 PCB 全製程 CCD 半自動曝光機；辦理現金增資 12,500 仟元，增資後實收資本額為 17,500 仟元。			
民國 92 年	1 月	開發完成 4CCD 對位機種配置於外層、防焊自動對位曝光機，達到對位更精準的功能。			
	4 月	辦理現金增資 4,900 仟元，增資後實收資本額為 22,400 仟元。			
	8 月	辦理現金增資 1,000 仟元，增資後實收資本額為 23,400 仟元。			
	12 月	辦理技術作價增資 61,000 仟元，增資後實收資本額為 84,400 仟元。			
民國 93 年	10 月	CBT-6810 全自動 CCD 對位非平行光曝光機研發完成。			
民國 94 年	9 月	辦理盈餘轉增資 15,600 仟元，增資後實收資本額為 100,000 仟元。			
	10 月	公司遷址至桃園縣蘆竹鄉內厝村內溪路 39 巷 46 弄 6 號。			
民國 95 年	9 月	CBT-910 分割防焊曝光機開發；辦理盈餘轉增資 50,000 仟元，增資後實收資本額為 150,000 仟元。			
民國 96 年	6 月	間接投資川康國際貿易(上海)有限公司。			
	8 月	辦理現金增資 6,420 仟元及盈餘轉增資 109,494 仟元，增資後實收資本額為 265,914 仟元。			
	10 月	CBT-6805 全自動 CCD 對位平行光曝光機研發完成。			
	12 月	CBT-810C 自動對位非平行光曝光機研發完成。			
民國 97 年	6 月	CBT-6907 全自動 CCD 對位非平行光曝光機研發完成。			
	10 月	CBT-6905 全自動內層對位 CCD 平行光曝光機開發完成。			
民國 98 年	9 月	CBT-6805 全自動外層平行光二代機開發。			
	11 月	辦理盈餘轉增資 39,887 仟元，增資後實收資本額為 305,801 仟元			
民國 99 年	1 月	取得 ISO 9001 認證。			
	7 月	觸控面板專用之單面自動對位平行光曝光機開發完成。			
	7 月	辦理員工紅利轉增資 861 仟元及盈餘轉增資 15,290 仟元，增資後實收資本額為 321,952 仟元。			
	9 月	補辦公開發行。			
	10 月	核准登錄興櫃交易。			
	12 月	辦理現金增資 15,000 仟元，增資後額定資本額為 336,952 仟元。			

年	度	重 要 沿 革
民國 100 年	4 月	送件申請上櫃
	10 月	辦理現金增資 163,800 仟元，增資後額定資本額為 368,452 仟元。
	10 月	股票正式上櫃掛牌交易。
民國 101 年	6 月	FAX-1000 金屬機殼 10KW 平行光曝光機開發。
	7 月	辦理盈餘轉增資 18,423 仟元，增資後實收資本額為 386,875 仟元。
	10 月	搬遷至長興廠，且榮獲第 21 屆國家磐石獎。
	11 月	捲對捲 ITO FILM 全自動機曝光機離型機開發。
民國 102 年	6 月	投資美國 Maskless Lithography Inc. 及與該公司技術合作共同開發全自動數位直接成像曝光機，並代理半自動數位直接成像曝光機。
民國 103 年	4 月	公司治理制度評量認證。
	12 月	購買美國 Maskless Lithography Inc. 之 19 項專利及存貨商品，開發無光罩式數位直接成像曝光機
民國 104 年	2 月	發行國內第一次無擔保可轉換公司債 2.4 億元。
	10 月	陶瓷基板全自動平行光曝光機開發完成。
		UV-LED 曝光機開發完成。 數位直接成像曝光機 -Phoenix/Raptor 系列開發完成。

參、公司治理報告

一、組織系統

(一)組織結構

組織架構

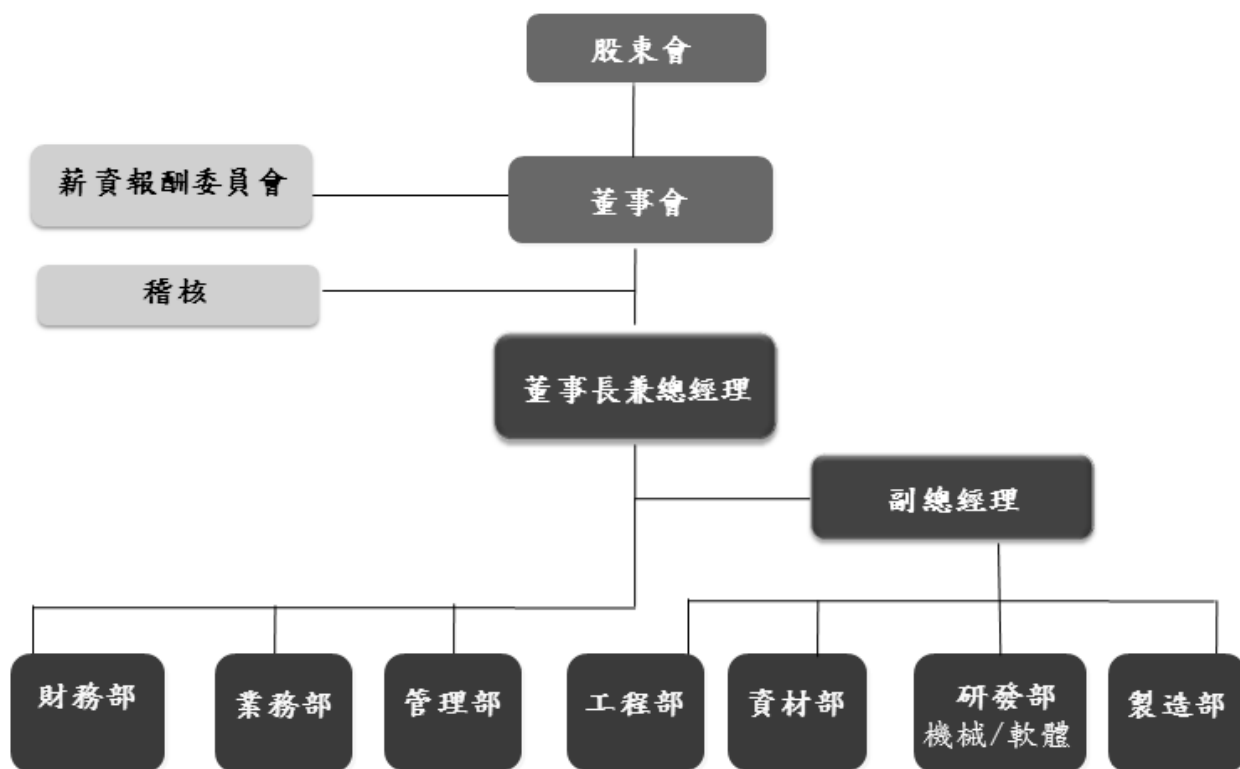

(二)各主要部門所營業務

部 門	職 掌 業 務
總經理室	負責規劃公司長短期經營策略。 依公司各項內部管理規章定期或不定期就各單位經營績效予以評核。 確保公司財產之安全及業務之有效推展。
薪酬委員會	協助董事會執行與評估公司整體薪酬與福利政策，以及董事及經理人之報酬。
稽核室	協助各部門隨時調整及導正公司於規章制度之執行偏差。 建立系統化及制度化的方法、評估及查核公司各種營運活動的風險及缺失。 執行定期及不定期的稽核活動，並確認各種營運循環的運轉績效及改善的進展。 執行內部控制各項檢查作業及上級交辦的查核事項。
管理部	人力資源規劃與發展及教育訓練。 人員晉升管理、福利制度制訂及考勤管理。 固定資產管理。 資訊系統管理。
財務部	資金規劃、資金調度控管及資產與風險管理。 會計帳務、稅務作業與管理及成本分析及管理。
業務部	年度銷貨計畫之擬定與執行。 及時採取有效之行銷策略，以因應市場變化。 報價、信用額度申請及應收帳款跟催等例行性銷售作業執行。 新產品開發及市場開發案之擬定與執行。 市場情報之蒐集、開發新客戶。
資材部	提供適當供貨來源選擇及供應商開發。 及時提供合理價格及數量之原物料供給需求單位。 監督原料、半成品、成品、進出貨登帳數量，管理料帳合一。
製造部	製造能力之規劃與發展。 生產管理制度之建立與推行。 成本管理與控制。
研發部	新產品開發之擬定與執行。 新產品之研究與發展。
工程部	產品品質檢驗。 可靠度工程。 擬訂品質提昇政策。 產品保固期內之維護及非保固期內之維修。

二、董事、監察人、總經理、副總經理、協理、各部門及分支機構主管資料

(一)董事及監察人

105年04月30日

職稱	國籍或 註冊地	姓名	選任日期	任期	初次選任 日期	選任時持有股份		現在持有股份		配偶、未成年子女 現在持有股份		利用他人名 義持有股份		主要經(學)歷	目前兼任本公司 及其他公司之職務	具配偶或二親等以內 關係之其他主管、董事 或監察人		
						股數	持 股 比 率	股數	持 股 比 率	股數	持 股 比 率	股數	持 股 比 率			職 稱	姓 名	關 係
董事長	中華民國	張鴻明	104.06.10	3年	98.10.30	2,100,950	5.43	2,100,950	5.43	475,983	1.23	2,662,537	6.88	四海工專機械工程科 健鼎科技(股)公司研發部機 械設計經理	本公司總經理 鴻磊投資有限公司董事長	管理部 協理	簡麗真	配偶
董事	中華民國	唐世翰	104.06.10	3年	98.10.30	2,202,360	5.69	2,202,360	5.69	597,949	1.55	2,028,600	5.24	台北工專電子工程科 健鼎科技(股)公司研發部電 控經理	本公司副總經理 川康科技(汶萊)有限公司及 川康國際貿易(上海)有限公 司負責人 晴美投資有限公司董事長	無	無	無
董事	中華民國	魏景川	104.06.10	3年	98.10.30	996,797	2.58	1,006,797	2.60	346,919	0.90	1,521,450	3.93	屏東高級中學 銳銘機械(股)公司業務副總	本公司業務副總	無	無	無
董事	中華民國	林昇平	104.06.10	3年	98.10.30	60,303	0.16	60,303	0.16	5,850	0.02	0	0	國立政治大學財政研究所 鼎旺證券股份有限公司董事長	建昇財稅聯合會計師事務所 所 長	無	無	無
獨立董 事	中華民國	楊嘉銘	104.06.10	3年	100.01.06	0	0	0	0	0	0	0	0	美國密蘇里大學經濟研究 所碩士 金仲德科技股份有限公司副 總經理 中租企業團-董事長特別助 理 上海仲利國際租賃股份有限 公司副總經理 中租迪和股份有限公司-監 察人 瑞士銀行台北分行-副總裁	億航投資股份有限公司執行 長	無	無	無

職稱	國籍或 註冊地	姓名	選任日期	任期	初次選任 日期	選任時持有股份		現在持有股份		配偶、未成年子女 現在持有股份		利用他人名 義持有股份		主要經(學)歷	目前兼任本公司 及其他公司之職務	具配偶或二親等以內 關係之其他主管、董事 或監察人		
						股數	持 股 比 率	股數	持 股 比 率	股數	持 股 比 率	股數	持 股 比 率			職 稱	姓 名	關 係
獨立 董事	中 華 民 國	潘永堂	104.06.10	3年	100.01.06	0	0	0	0	0	0	0	0	美國俄亥俄州立大學企管碩士 敦南開發投資股份有限公司 董事長	敦南開發投資(股)公司董事 長 永富科技管理有限公司董事 長 旭寶投資(股)公司 董事長 台耀科技(股)公司獨立董事	無	無	無
獨立 董事	中 華 民 國	劉家駒 (註1)	104.06.10	3年	100.01.06	0	0	0	0	0	0	0	0	國立台灣科技大學電子工 程技術系 國防部軍備局中山科學研 究院電子電機工程師	國防部軍備局中山科學研究 院電子電機工程師	無	無	無
監察人	中 華 民 國	曾昌彥	104.06.10	3年	98.10.30	1,239,366	3.20	1,239,366	3.20	501,598	1.30	2,155,387	5.57	東吳大學數學系 敬鵬工業股份有限公司廠務 副總	敬鵬工業(股)公司副總 貿森投資有限公司董事長	無	無	無
監察人	中 華 民 國	王關生	104.06.10	3年	100.01.06	0	0	0	0	0	0	0	0	美國麻省理工學院企管研 究所碩士 聯合管理顧問股份有限公 司董事長	聯合管理顧問(股)公司董事 長 廣明光電(股)公司獨立董事 昱晶能源科技(股)公司獨立 董事 存遠堂投資(股)公司 董事長 聯鑫投資(股)公司 董事	無	無	無
監察人	中 華 民 國	黃俊杰	104.06.10	3年	100.01.06	0	0	0	0	0	0	0	0	國立台灣大學法律研究所博 士 國立中正大學財法系教授	國立中正大學財法系教授	無	無	無

註1：獨立董事劉家駒於104年6月10日辭任。

1.法人股東之主要股東：不適用。

2.法人股東之主要股東屬法人者其其主要股東：不適用。

3.董事及監察人所屬專業知識及獨立性情形

105年04月30日

姓名 (註1)	是否具有五年以上工作經驗 及下列專業資格			符合獨立性情形(註2)										兼任其他 公開發行 公司獨立 董事家數
	商 務、法 務、財 務、 會 計或公 司 業 務所 須 相 關 科 系 之 公 私 立 大 專 院 校 講 師 以 上	法 官、檢 察 官、 律 師、會 計 師 或 其 他 與 公 司 業 務 所 需 之 國 家 考 試 及 格 領 有 證 書 之 專 門 職 業 及 技 術 人 員	商 務、法 務、財 務、 會 計 或 公 司 業 務 所 須 之 工 作 經 驗	1	2	3	4	5	6	7	8	9	10	
張鴻明	-	-	✓	-	-	-	✓	-	✓	✓	✓	✓	✓	無
唐世翰	-	-	✓	-	-	-	✓	-	-	✓	✓	✓	✓	無
林昇平	-	✓	✓	✓	-	✓	✓	✓	✓	-	✓	✓	✓	無
魏景川	-	-	✓	-	-	-	✓	✓	✓	✓	✓	✓	✓	無
楊嘉銘	-	-	✓	✓	✓	✓	✓	✓	✓	✓	✓	✓	✓	無
劉家駒 (註1)	-	-	✓	✓	✓	✓	✓	✓	✓	✓	✓	✓	✓	無
潘永堂	-	-	✓	✓	✓	✓	✓	✓	✓	✓	✓	✓	✓	1
曾昌彥	-	-	✓	✓	-	-	✓	-	-	✓	✓	✓	✓	無
王關生	-	-	✓	✓	-	✓	✓	✓	✓	✓	✓	✓	✓	1
黃俊杰	✓	✓	✓	✓	-	✓	✓	✓	✓	✓	✓	✓	✓	無

註1：獨立董事劉家駒先生已於104年6月10日辭任。

註2：各董事、監察人於選任前二年及任職期間符合下述各條件者，請於各條件代號下方空格中打“✓”。

- (1)非為公司或其關係企業之受僱人。
- (2)非公司之關係企業之董事、監察人(但如為公司之母公司、公司直接及間接持有表決權之股份超過百分之五十之子公司之獨立董事者，不在此限)。
- (3)非本人及其配偶、未成年子女或以他人名義持有公司已發行股份總額百分之一以上或持股前十名之自然人股東。
- (4)非前三款所列人員之配偶、二親等以內親屬或三親等以內直系血親親屬。
- (5)非直接持有公司已發行股份總額百分之五以上法人股東之董事、監察人或受僱人，或持股前五名法人股東之董事、監察人或受僱人。
- (6)非與公司有財務或業務往來之特定公司或機構之董事(理事)、監察人(監事)、經理人或持股百分之五以上股東。
- (7)非為公司或關係企業提供商務、法務、財務、會計等服務或諮詢之專業人士、獨資、合夥、公司或機構之企業主、合夥人、董事(理事)、監察人(監事)、經理人及其配偶。但依股票上市或於證券商營業處所買賣公司薪資報酬委員會設置及行使職權辦法第七條履行職權之薪資報酬委員會成員，不在此限。
- (8)未與其他董事間具有配偶或二親等以內之親屬關係。
- (9)未有公司法第30條各款情事之一。
- (10)未有公司法第27條規定以政府、法人或其代表人當選。

(二)總經理、副總經理、協理、各部門及分支機構主管

資料日期：105年04月30日 單位：股；%

職稱	國籍	姓名	就任日期	持有股份		配偶、未成年子女持有股份		利用他人名義持有股份		主要經(學)歷	目前兼任其他公司之職務	具配偶或二親等以內關係之經理人		
				股數	持股比例	股數	持股比例	股數	持股比例			職稱	姓名	關係
總經理	中華民國	張鴻明	88.03.01	2,100,950	5.43	475,983	1.23	2,662,537	6.88	四海工專機械工程科 健鼎科技(股)公司研發部 機械設計經理	本公司董事長 鴻磊投資有限公司董事長	管理部 協理	簡麗真	配偶
副總經理	中華民國	唐世翰	88.03.01	2,202,360	5.69	597,949	1.55	2,028,600	5.24	台北工專電子工程科 健鼎科技(股)公司研發部 電控經理	本公司副總經理 川康科技(汶萊)有限公司 及川康國際貿易(上海)有 限公司負責人 晴美投資有限公司董事 長	無	無	無
業務副總	中華民國	魏景川	104.07.01	1,006,797	2.60	346,919	0.90	1,521,450	3.93	屏東高級中學 競銘機械(股)公司 業務副總	本公司業務副總	無	無	無
管理部協理	中華民國	簡麗真	96.10.01	465,614	1.20	2,111,319	5.46	0	0	成功工商-商科 鉅碩工業(股)公司採購	無	董事長 兼總經理	張鴻明	配偶
工程部長	中華民國	吳志賢	97.07.01	448	0.00	0	0	0	0	南台工專電機科 美商柏恩氏電子	無	無	無	無
財務部副理	中華民國	陳軒儀	100.10.12	0	0	0	0	0	0	中原大學會計系 建昇財稅聯合會計師事務 所	無	無	無	無
研發部經理	中華民國	呂立偉	97.10.01	2,200	0.01	0	0	0	0	龍華科技大學電子工程系 翔威科技(股)公司研發工 程師	無	無	無	無

職稱	國籍	姓名	就任日期	持有股份		配偶、未成年子女持有股份		利用他人名義持有股份		主要經(學)歷	目前兼任其他公司之職務	具配偶或二親等以內關係之經理人			
				股數	持股比例	股數	持股比例	股數	持股比例			職稱	姓名	關係	
製造部經理	中華民國	徐裕能	95.07.01	24,213	0.06	0	0	0	0	嘉義專農業機械 健鼎科技(股)公司製造部 工程師	無	無	無	無	無
稽核	中華民國	林佳伶	99.08.01	12,000	0.03	0	0	0	0	開南大學應用日語學系 本公司管理部秘書	無	無	無	無	無

三、最近年度支付董事、監察人、總經理及副總經理之酬金

(一)董事之酬金

職稱	姓名	董事酬金				兼任員工領取相關酬金				A、B、C、D、E、F及G等七項總額占稅後純益之比例		有無領取自子公司以外轉投資事業副金
		報酬(A)		退職退休金(B)		董事酬勞(C)(註1)		業務執行費用(D)		A、B、C、D、E、F及G等七項總額占稅後純益之比例		
		本公司	財務報告內所有公司	本公司	財務報告內所有公司	本公司	財務報告內所有公司	本公司	財務報告內所有公司	本公司	財務報告內所有公司	
董事長	張鴻明	920	0	4,442	0	7,781	131	977	0	0	6.51%	無
董事	唐世翰	920	0	4,442	0	7,781	131	977	0	0	6.78%	無
董事	林昇平	920	0	4,442	0	7,781	131	977	0	0	6.78%	無
董事	魏景川	920	0	4,442	0	7,781	131	977	0	0	6.78%	無
獨立董事	楊嘉銘	920	0	4,442	0	7,781	131	977	0	0	6.78%	無
獨立董事	劉家駒	920	0	4,442	0	7,781	131	977	0	0	6.78%	無
獨立董事	潘永堂	920	0	4,442	0	7,781	131	977	0	0	6.78%	無

註1：係於105年5月10日經董事會擬議數，並以104年度實際發放103年盈餘比例暫估。

註2：係104年度退休金費用提列數。

註3：獨立董事劉家駒於104年6月10日辭任。

酬金級距表

給付本公司各個董事酬金級距	董事姓名			
	前四項酬金總額(A+B+C+D) 本公司	財務報告內所有公司	本公司	前七項酬金總額(A+B+C+D+E+F+G) 財務報告內所有公司
低於 2,000,000 元	張鴻明、唐世翰、林昇平、魏嘉銘、劉家駒、潘永堂	張鴻明、唐世翰、林昇平、魏嘉銘、劉家駒、潘永堂	林昇平、魏景川、楊嘉銘、劉家駒、潘永堂	林昇平、魏景川、楊嘉銘、劉家駒、潘永堂
2,000,000 元 (含) ~ 5,000,000 元	-	-	唐世翰	唐世翰
5,000,000 元 (含) ~ 10,000,000 元	-	-	張鴻明	張鴻明
10,000,000 元 (含) ~ 15,000,000 元	-	-	-	-
15,000,000 元 (含) ~ 30,000,000 元	-	-	-	-
30,000,000 元 (含) ~ 50,000,000 元	-	-	-	-
50,000,000 元 (含) ~ 100,000,000 元	-	-	-	-
100,000,000 元以上	-	-	-	-
總計	7 人	7 人	7 人	7 人

註1：獨立董事劉家駒先生於104年6月10日辭任。

(二) 監察人之酬金

單位：新台幣仟元

職稱	姓名	監察人酬金						A、B及C等三項 總額占稅後純益 之比例		有無領 取來自 子公司 以外轉 投資事 業酬金
		報酬(A)		酬勞(B)(註1)		業務執行費用(C)		本公司	財務報 告內所有 公司	
		本公 司	財務報告 內所有公 司	本公 司	財務報 告內所 有公司	本公 司	財務報 告內所 有公司			
監察人	曾昌彥	270	270	1,108	1,108	0	0	0.66%	0.66%	無
監察人	王關生									
監察人	黃俊杰									

註1:係於105年5月10日經董事會擬議數，並以104年度實際發放103年盈餘比例暫估。

酬金級距表

給付本公司各個監察人酬金級距	監察人姓名	
	前三項酬金總額(A+B+C)	
	本公司	財務報告內所有公司(D)
低於 2,000,000 元	曾昌彥、王關生、黃俊杰	曾昌彥、王關生、黃俊杰
2,000,000 元 (含) ~ 5,000,000 元	-	-
5,000,000 元 (含) ~ 10,000,000 元	-	-
10,000,000 元 (含) ~ 15,000,000 元	-	-
15,000,000 元 (含) ~ 30,000,000 元	-	-
30,000,000 元 (含) ~ 50,000,000 元	-	-
50,000,000 元 (含) ~ 100,000,000 元	-	-
100,000,000 元 (含) 以上	-	-
總計	3 人	3 人

(三) 總經理及副總經理之酬金

單位：新台幣千元

職稱	姓名	薪資(A)		退職退休金(B) (註2)		獎金及特支費等 等(C)		員工酬勞金額(D)(註1)				A、B、C及D等四 項總額占稅後純益 之比例(%)		取得員工認 股權憑證數 額		取得限制員工 權利新股股數		有無 領取 來自 子公 司以 外轉 投資 事業 酬金	
		本公司	財務報 告內所 有公司	本公司	財務報 告內所 有公司	本公司	財務報 告內所 有公司	本公司	現金額	股票金 額	財務報 告內所 有公 司	股票金 額	本公司	財務報 告內所 有公 司	本公司	財務報 告內所 有公 司			
總經理	張鴻明	5,930	6,494	131	131	1,287	1,287	977	0	977	0	3.96%	0	0	0	0	0	無	
副總經理	唐世翰																		
副總經理	魏景川																		

註1:係於105年5月10日經董事會擬議數，並以104年度實際發放103年盈餘比例暫估。

註2:係104年度退休金費用提列數。

酬金級距表

給付本公司各個總經理及副總經理酬金級距	總經理及副總經理姓名	
	本公司	財務報告內所有公司(E)
低於 2,000,000 元	-	-
2,000,000 元 (含) ~ 5,000,000 元	張鴻明、唐世翰、魏景川	張鴻明、唐世翰、魏景川
5,000,000 元 (含) ~ 10,000,000 元	-	-
10,000,000 元 (含) ~ 15,000,000 元	-	-
15,000,000 元 (含) ~ 30,000,000 元	-	-
30,000,000 元 (含) ~ 50,000,000 元	-	-
50,000,000 元 (含) ~ 100,000,000 元	-	-
100,000,000 元 (含) 以上	-	-
總計	3 人	3 人

(四)分派員工酬勞之經理人姓名及分派情形：

單位：新台幣仟元

	職稱	姓名	股票金額	現金金額	總計(註)	總額占稅後純益之比例(%)
經理人	總經理	張鴻明	0	1,461	1,461	0.70%
	副總經理	唐世翰				
	副總經理	魏景川				
	管理部協理	簡麗真				
	財會主管	陳軒儀				

註：上表分派員工酬勞，係揭露已經105年5月10日董事會擬議分派並以104年度實際發放103年盈餘比例暫估之金額，尚未經股東會決議。

(五)分別比較說明本公司及合併報表所有公司於最近二年度支付本公司董事、監察人、總經理及副總經理酬金總額占稅後純益比例之分析並說明給付酬金之政策、標準與組合、訂定酬金之程序、與經營績效及未來風險之關聯性

1.本公司於最近二年度支付本公司董事、監察人、總經理及副總經理酬金總額占稅後純益比例之分析如下表所示：

名稱	104 年度(註)		103 年度		增(減)比例	
	本公司	財務報告內所有公司	本公司	財務報告內所有公司	本公司	財務報告內所有公司
董事	2.55%	2.55%	2.63%	2.63%	(3.04%)	(3.04%)
監察人	0.66%	0.66%	0.68%	0.68%	(2.94%)	(2.94%)
總經理及副總經理	3.96%	4.23%	3.00%	3.19%	32.00%	32.60%

註：104年度之董監事酬金及員工紅利金額，係揭露105年5月10日董事會擬議配發之金額，並以104年度實際發放103年盈餘比例暫估，尚未經股東會決議。

本公司支付董事及監察人酬勞係依本公司公司章程計算，最近二年度支付本公司董事酬金總額占稅後純益比例並無重大差異。

2.本公司支付董事、監察人、總經理及副總經理之酬金政策和標準，其中董監酬勞與員工酬勞係依據本公司章程提撥，經提交董事會核准再呈股東會同意；而員工酬勞依據其職位與承擔責任外，並檢視同業水準，配合公司營運績效獲利，做為分派之重要依據。總經理及副總經理酬金包括薪資、獎金及員工酬勞等，係依所擔任之職位及所承擔之責任，參考同業對於同類職位之水準釐訂。

四、公司治理運作情形

(一)董事會運作情形

自104年01月01日起至105年5月10日止,新任董事會開會8次(A),舊任董事會開會4次(A),董事監察人出席情形如下:

職稱	姓名	實際出席(列)席次數(B)	委託出席次數	實際出席(列)席率【B/A】	備註
董事長	張鴻明	12	0	100.00%	連任
董事	唐世翰	12	0	100.00%	連任
董事	林昇平	11	0	91.66%	連任
董事	曾昌彥	4	0	100.00%	舊任
董事	魏景川	8	0	100.00%	104.06.10 新任
獨立董事	潘永堂	12	0	100.00%	連任
獨立董事	楊嘉銘	11	0	91.66%	連任
獨立董事	劉家駒	4	0	100.00%	104.06.10 辭任
監察人	曾昌彥	4	0	50.00%	104.06.10 新任
監察人	王關生	8	0	66.66%	連任
監察人	魏景川	3	0	75.00%	舊任
監察人	黃俊杰	11	0	91.66%	連任

其他應記載事項:

註:本公司於104年6月10日全面改選董事及監察人。

一、證交法第14條之3所列事項暨其他經獨立董事反對或保留意見且有紀錄或書面聲明之董事會議決事項:無。

二、董事對利害關係議案迴避之執行情形:

104.06.23 董事會討論董事魏景川擔任本公司業務副總一案,因董事魏景川為利益關係人,故進行利益迴避不參與此案之討論。

三、當年度及最近年度加強董事會職能之目標:

1. 提升資訊透明度:本公司營運透明並注重股東權益,於每次董事會後均即時將重大議案於公開資訊網站公告。
2. 本公司已設置審計委員會與薪資報酬委員會等功能性委員會,健全監督董事會功能及強化董事會管理機能。
3. 董事進修:本公司董事依「上市上櫃公司董事、監察人進修推行要點」規定進修,並符合董事進修之要求。

(二)審計委員會運作情形或監察人參與董事會運作情形

1. 審計委員會運作情形：本公司尚未設立審計委員會。
2. 監察人參與董事會運作情形：

自104年01月01日起至105年5月10日止,新任董事會開會8次(A)，舊任董事會開會4次(A)，監察人出席情形如下：

職稱	姓名	實際出(列)席次數(B)	委託出席次數	實際出(列)席率【B/A】	備註
監察人	魏景川	3	0	75.00%	舊任
監察人	王關生	8	0	66.66%	連任
監察人	黃俊杰	11	0	91.66%	連任
監察人	曾昌彥	4	0	50.00%	104.06.10 新任

其他應記載事項：

一、監察人之組成及職責：

(一) 監察人與公司員工及股東之溝通情形：積極參與董事會，並列席股東會。

(二) 監察人與內部稽核主管及會計師之溝通情形：積極參與董事會，內部稽核主管每月送交稽核報告給監察人供參閱，並審閱公司財報，隨時就有關事項直接與相關人員溝通。

二、監察人列席董事會如有陳述意見，應敘明董事會日期、期別、議案內容、董事會決議結果以及公司對監察人陳述意見之處理：無。

(三) 公司治理運作情形及其與上市上櫃公司治理實務守則差異情形及原因

項目	運作情形			與上市上櫃公司 治理實務守則 差異情形及 原因
	是	否	摘要說明	
一、公司是否依據「上市上櫃公司治理實務守則」訂定並揭露公司治理實務守則？	√		本公司已訂定公司治理實務守則，且在公司治理之實務運作上均能符合守則規定之精神。	符合公司治理實務情形。
二、公司股權結構及股東權益 (一) 公司是否訂定內部作業程序處理股東建議、疑義、糾紛及訴訟事宜，並依程序實施？	√		(一) 為確保股東權益，本公司已設置發言人、代理發言人、股務單位及專業股務代理機構處理股東建議或糾紛等相關事宜。並設有投資人電子郵件信箱處理股東建議意見等問題。	符合公司治理實務守則規定。
(二) 公司是否掌握實際控制公司之主要股東及主要股東之最終控制者名單？	√		(二) 本公司主要股東多為經營團隊，公司能隨時注意大股東持股異動情形並按時申報持股。	
(三) 公司是否建立、執行與關係企業間之風險控管及防火牆機制？	√		(三) 本公司財務、業務均屬獨立作業。公司內部亦訂有「公司治理實務守則」及「集團企業特定公司及關係人交易管理辦法」明確劃分各關係企業之作業。	
(四) 公司是否訂定內部規範，禁止公司內部人利用市場上未公開資訊買賣有價證券？	√		(四) 本公司訂有「防範內線交易管理辦法」，禁止公司董事或員工等內部人利用市場上無法取得的資訊來獲利。	
三、董事會之組成及職責 (一) 董事會是否就成員組成擬訂多元化方針及落實執行？	√		(一) 本公司董事會成員已根據「公司治理實務守則」規定，選任各界專業人事擔任。	符合公司治理實務守則規定。
(二) 公司除依法設置薪資報酬委員會及審計委員會外，是否自願設置其他各類功能性委員會？	√		(二) 本公司僅依法設置薪資報酬委員會，其餘相關組織規程均由董事會決議通過。	
(三) 公司是否訂定董事會績效評估辦法及其評估方式，每年	√		(三) 本公司為落實公司治理並提升董事會及功能性	

項目	運作情形			與上市上櫃公司 治理實務守則 差異情形及 原因
	是	否	摘要說明	
並定期進行績效評估？ (四) 公司是否定期評估簽證會計師獨立性？	V		委員會之功能及運作效率，特訂定「董事會暨功能性委員會績效評估辦法」，每年定期進行績效評估。 (四) 本公司依據「上市上櫃治理實務守則」之規定，進行簽證會計師獨立性之評估作業；104年度之評核過程及結果，業已於104年12月24日提報董事會。將每年定期檢視簽證會計師之獨立性，檢查其是否為本公司董事、監察人、股東或於本公司支薪，確認其非利害關係人。	
四、公司是否建立與利害關係人溝通管道，及於公司網站設置利害關係人專區，並妥適回應利害關係人所關切之重要企業社會責任議題？	V		本公司設置發言人及代理發言人及其利害關係人之聯絡方式（含電話及電子郵件），以方便不同主體能有效的進行溝通，適切並能快速回應相關問題。	符合公司治理實務守則規定。
五、公司是否委任專業股務代辦機構辦理股東會事務？	V		本公司委任群益金鼎證券股份有限公司擔任本公司專業股務代理機構協助辦理股務事宜。	符合公司治理實務守則規定。
六、資訊公開 (一) 公司是否架設網站，揭露財務業務及公司治理資訊之情形？ (二) 公司是否採行其他資訊揭露之方式（如架設英文網站、指定專人負責公司資訊之蒐集及揭露、落實發言人制度、法人說明會過程放置公司網站等）？	V V		(一) 本公司已於公司網站的投資人關係專區揭露財務業務及公司治理相關資訊。 (二) 本公司設有中文企業網站；且設置發言人及代理發言人各一名，並由專人負責公司資訊之蒐集及揭露，而股東會及法人說明會相關資訊皆揭露於企業網站股東專欄並均適時更新。	符合公司治理實務守則規定。

項目	運作情形			與上市上櫃公司治理實務守則差異情形及原因
	是	否	摘要說明	
七、公司是否有其他有助於瞭解公司治理運作情形之重要資訊（包括但不限於員工權益、僱員關懷、投資者關係、供應商關係、利害關係人之權利、董事及監察人進修之情形、風險管理政策及風險衡量標準之執行情形、客戶政策之執行情形、公司為董事及監察人購買責任保險之情形等）？	√		<p>(一) 員工權益： 依法規規定成立職工福利委員會，實施退休金制度，每季召開勞資會議，協調勞資關係。</p> <p>(二) 僱員關懷： 規劃員工團體保險、定期進行員工健康檢查；且不定期的進行教育訓練，以達員工身心健全發展。</p> <p>(三) 投資者關係： 本公司依法於公開資訊觀測站及公司網站不定期更新且充分揭露訊息以保障投資人，善盡對股東的責任。</p> <p>(四) 供應商關係： 本公司與供應商維持良好互惠關係。</p> <p>(五) 利害關係人之權利： 本公司設立發言人及代理發言人，在公司網站揭露其溝通管道及資訊，並設有專門信箱處理利害關係人的問題、疑義。</p> <p>(六) 董事及監察人進修情形：本公司董事會成員每年依法進行進修，進修情形詳本年報「董事進修情形說明」。</p> <p>(七) 風險管理政策及風險衡量標準之執行情形： 本公司內控制度、管理規章及重要決議皆須經由董事會決議通過。稽核每季將其執行情形呈報予董事會。</p> <p>(八) 客戶政策之執行情形： 本公司恪守與客戶所簽訂之合約，確保提供給客戶優良品質的產品。</p>	符合公司治理實務守則規定。
八、公司是否有公司治理自評報告或委託其他專業機構之公司治理評鑑報告？（若有，請敘明其董事會意見、自評或委外評鑑結果、主要缺失或建議事項及改善情形）	√		本公司未委託其他專業機構作公司治理評鑑報告。目前係以稽核單位根據內控制度及現行法規進行檢查，以確保公司營運之效果及法令遵循狀況。	符合公司治理實務守則規定。

1. 會計師之適任性及獨立性檢核表：

評估項目		備註
簽證會計師是否曾任本公司之董事、監察人、經理人或本公司職員，而離職未滿二年。	<input type="checkbox"/> 是 <input checked="" type="checkbox"/> 否	
簽證會計師與本公司之負責人或經理人是否有配偶、直系血親、直系姻親或二親等內旁系血親之關係。	<input type="checkbox"/> 是 <input checked="" type="checkbox"/> 否	
簽證會計師本人或其配偶、未成年子女是否與本公司有投資或分享財務利益之關係。	<input type="checkbox"/> 是 <input checked="" type="checkbox"/> 否	
簽證會計師本人或其配偶、未成年子女與本公司是否有資金借貸。	<input type="checkbox"/> 是 <input checked="" type="checkbox"/> 否	
會計師是否執行管理諮詢或其他非簽證業務而足以影響獨立性。	<input type="checkbox"/> 是 <input checked="" type="checkbox"/> 否	
會計師代本公司處理帳務或代編財務報表，再接受委託擔任查核工作。	<input type="checkbox"/> 是 <input checked="" type="checkbox"/> 否	
會計師雖未持有受查核公司之股票，但會計師事務所之其他會計師所長等如擁有受查公司股票或擔任受查公司監察人等，是否影響獨立性。	<input type="checkbox"/> 是 <input checked="" type="checkbox"/> 否	

2. 董事及經理人之進修與訓練情形：

為落實公司治理制度，公司治理之資訊均主動轉知進修機會之訊息予董事知悉，本公司董事於 104 年度之進修符合「上市上櫃公司董事、監察人進修推行要點」之規定。

職稱	姓名	進修日期	主辦單位	課程名稱	時數
董事長	張鴻明	104.08.13	台灣金融研訓院	家族企業永續經營下支股權與資產規劃	3
董事長	張鴻明	104.11.20	證券暨期貨市場發展基金會	企業併購弊案研析---從公司治理之觀點談起	3
董事	唐世翰	104.08.11	財團法人中華民國會計研究發展基金會	企業併購之成效評估與案例解析	3
董事	唐世翰	104.08.25	證券暨期貨市場發展基金會	企業財務資訊之解析及決策運用	3
董事	林昇平	104.12.01	中華民國會計師公會	企業會計準則公報研討(第 12 號、第 20 號及第 22 號)	3
董事	林昇平	104.12.02	中華民國會計師公會	第六屆鑑識會計高峰論壇	3
董事	林昇平	104.12.04	中華民國會計師公會	(台北)房地課稅新舊制對個人及建設公司影響、建議及案例分析	3
董事	林昇平	104.12.28	中華民國會計師公會	(台北)企業績效管理	3
董事	林昇平	104.12.30	中華民國會計師公會	企業會計準則公報實務解析	3
董事	魏景川	104.08.27	證券暨期貨市場發展基金會	董監事與跨境查稅因應策略	3
董事	魏景川	104.09.30	證券暨期貨市場發展基金會	董監持股與股利扣抵稅率減半之措施與因應	3
獨立董事	潘永堂	104.07.29	證券暨期貨市場發展基金會	董監財報不實之法律責任與風險控管	3
獨立董事	潘永堂	104.10.07	證券暨期貨市場發展基金會	員工獎酬策略與工具運用探討	3
獨立董事	楊嘉銘	104.08.11	社團法人中華公司治理協會	公司治理及永續經營	3
獨立董事	楊嘉銘	104.08.18	社團法人中華公司治理協會	獨立董事法律責任之探討	3
獨立董事	楊嘉銘	104.08.25	社團法人中華公司治理協會	獨立董事效能的發揮	3
獨立董事	楊嘉銘	104.09.01	社團法人中華公司治理協會	獨立董事與功能性委員會實務運作	3

2. 薪資報酬委員會運作情形資訊

(1)本公司之薪資報酬委員會委員計3人。

(2)本屆委員任期：104年06月10日至107年06月09日，自104年01月01日起至105年5月10日止,新任委員會開會2次，舊任委員會開會1次，委員資格及出席情形如下：

職稱	姓名	實際出席次數(B)	委託出席次數	實際出席率【B/A】	備註
召集人	潘永堂	3	0	100%	104.06.10 連任
委員	楊嘉銘	3	0	100%	104.06.10 連任
委員	劉家駒	1	0	100%	104.06.10 辭任
委員	呂學博	2	0	100%	104.09.10 新任

其他應記載事項：

- 一、董事會如不採納或修正薪資報酬委員會之建議，應敘明董事會日期、期別、議案內容、董事會決議結果以及公司對薪資報酬委員會意見之處理:無。
- 二、薪資報酬委員會之議決事項，如成員有反對或保留意見且有紀錄或書面聲明者，應敘明薪資報酬委員會日期、期別、議案內容、所有成員意見及對成員意見之處理:無。

(五)履行社會責任情形

評估項目	運作情形			與上市上櫃公司 企業社會責任實 務守則差異情形 及原因
	是	否	摘要說明	
<p>一、落實推動公司治理</p> <p>(一)公司是否訂定企業社會責任政策或制度，以及檢討實施成效？</p> <p>(二)公司是否定期舉辦社會責任教育訓練？</p> <p>(三)公司是否設置推動企業社會責任專(兼)職單位，並由董事會授權高階管理階層處理，及向董事會報告處理情形？</p> <p>(四)公司是否訂定合理薪資報酬政策，並將其與員工績效考核制度與企業社會責任政策結合，及設立明確有效之獎勵與懲戒制度？</p>	V		<p>(一)本公司已制訂「企業社會責任實務守則」。落實「推動公司治理」、「永續發展」。</p> <p>(二)本公司已訂定「誠信經營守則」及「道德行為準則」作為行為規範，並每年舉辦教育訓練宣導社會責任。</p> <p>(三)本公司由管理部統籌負責企業社會責任推動，每年定期舉辦教育訓練，並將執行情形彙報予董事會。</p> <p>(四)本公司之薪資政策與同業水準相符，並明訂績效、獎懲方法，每年依據KPI達成狀況，進行評核。</p>	尚無重大差異。
<p>二、發展永續環境</p> <p>(一)公司是否致力於提升各項資源之利用效率，並使用對環境負荷衝擊低之再生物料？</p> <p>(三)公司是否依其產業特性建立合適之環境管理制度？</p> <p>(三)公司是否注意氣候變遷對營運活動之影響，並執行溫室氣體盤查、制定公司節能減碳及溫室氣體減量策略？</p>	V		<p>(一)本公司採行全面電子化表單作業政策，以減少紙張用量。提倡節能省碳，減少燈管使用支數，減少不必要的能源耗用。</p> <p>(二)本公司為設備製造商，於製造過程中，並無污染廢液及廢水產生。公司對於環境之管理，係依據國內環安衛生相關法令規定。</p> <p>(三)本公司不定期向同仁們宣導節能減碳概念；並配合管理局進行溫室氣體調查。在夏日季節進行空調溫度控制並宣導照明設備及電腦於午休及下班時間關閉。宣導節能環保之重要性。</p>	尚無重大差異。

評估項目	運作情形			與上市上櫃公司 企業社會責任實 務守則差異情形 及原因
	是	否	摘要說明	
<p>三、維護社會公益</p> <p>(一) 公司是否依照相法規及國際人權公約, 制定相關之管理政策與程序?</p> <p>(二) 公司是否建置員工申訴機制及管道, 並妥適處理?</p> <p>(三) 公司是否提供員工安全與健康之工作環境, 並對員工定期實施安全與健康教育?</p> <p>(四) 公司是否建立員工定期溝通之機制, 並以合理方式通知對員工可能造成重大影響之營運變動?</p> <p>(五) 公司是否為員工建立有效之職涯能力發展培訓計畫?</p> <p>(六) 公司是否就研發、採購、生產、作業及服務流程等制定相關保護消費者權益政策及申訴程序?</p> <p>(七) 對產品與服務之行銷及標示, 公司是否遵循相關法規及國際準則?</p> <p>(八) 公司與供應商來往前, 是否評估供應商過去有無影響環境與社會之紀錄?</p> <p>(九) 公司與其主要供應商之契約是否包含供應商如涉及違反其企業社會責任政策, 且對環境與社會有顯著影響時, 得隨時終止或解除契約之條款?</p>	V		<p>(一) 本公司勞資權利義務符合勞動法規, 並於「員工守則」中予以明確規範。對於不同差異之同仁給予相同尊重。</p> <p>(二) 本公司設有員工溝通專屬信箱, 由管理部專職人員依據同仁之申訴及建議予以回應。</p> <p>(三) 公司定期為員工安排健康檢查; 依法辦理勞工安全衛生教育訓練及機具安檢, 且設有緊急應變小組。</p> <p>(四) 公司透過勞資會議及職工福利委員會不定期與員工溝通。公司亦不定期辦理員工聚餐, 由總經理告知同仁營運狀況。</p> <p>(五) 公司每年均有編列員工教育訓練預算, 依據同仁職務所需, 提供教育訓練補助。</p> <p>(六) 本公司網頁提供公開聯絡管道可迅速且有效回應各利害關係人之各項問題, 並解決問題。</p> <p>(七) 公司產品與行銷服務、專利等皆遵循相關法規及國際準則。</p> <p>(八) 本公司要求往來供應商皆須簽訂「廉潔承諾書」, 確認供應商提供之產品及勞務均依照法令規定辦理。</p> <p>(九) 本公司與主要供應廠商均簽訂「廉潔承諾書」如供應商涉及違反企業社會責任且對環境及社會有影響之虞, 本公司得立即解除合約。</p>	尚無重大差異。
<p>四、加強資訊揭露</p> <p>(一) 公司是否於其網站及公開資訊觀測站等處揭露具攸關性及可靠性之企業社會責任相關資訊?</p>	V		<p>本公司已於公開資訊觀測站、年報、公司網站中, 揭露相關且可靠性之企業社會責任訊息。</p>	尚無重大差異。
<p>五、公司如依據「上市上櫃公司企業社會責任實務守則」訂有本身之企業社會責任守則者, 請敘明其運作與所訂守則之差異情形: 本公司尚無編制企業社會責任報告書, 其他皆依照相關法令執行。</p>				

評估項目	運作情形		與上市上櫃公司 企業社會責任實 務守則差異情形 及原因
	是	否	
<p>六、其他有助於瞭解企業社會責任運作情形之重要資訊：</p> <p>(一)環保方面：本公司於內部推行無紙化/電子表單作業，減少燈管使用支數，減少不必要的能源耗用及資源回收等活動。</p> <p>(一)社區參與、社會貢獻、社會服務及社會公益：</p> <p>1.本公司不定期響應社會弱勢及慈善團體（如：瑞信兒童基金會）之相關活動，並提供社會弱勢族群（如：伊甸社會福利基金會）就業機會。</p> <p>參與社會活動如下：</p> <p>1.公司發起全體員工為「八仙塵爆」傷者捐出一日所得。</p> <p>2.贊助TPCA -ECO達人校園分享會。</p> <p>3.每月隨手樂捐發票予伊甸社會福利基金會。</p> <p>(三)消費者權益：本公司以「客戶滿意」為主要依歸，除提供客戶優良品質的產品以外，更注重客戶售後服務，公司設有專職部門處理售後服務、客訴等問題。</p> <p>(四)平衡職場與生活：本公司設有職工福利委員會，提供員工各項福利事宜，定期舉辦員工健康檢查與機具檢查，確保員工在安全無虞之環境下工作。</p>			
<p>七、公司企業社會責任報告書如有通過相關驗證機構之查證標準，應加以敘明：</p> <p>本公司尚未編制企業社會責任報告書。</p>			

(六)公司履行誠信經營情形及採行措施

評估項目	運作情形			與上市上櫃公司誠信經營守則差異情形及原因
	是	否	摘要說明	
<p>一、訂定誠信經營政策及方案</p> <p>(一)公司是否於規章及對外文件中明示誠信經營之政策、作法，以及董事會與管理階層積極落實經營政策之承諾？</p> <p>(二)公司是否訂定防範不誠信行為方案，並於各方案內明定作業程序、行為指南、違規之懲戒及申訴制度，且落實執行？</p> <p>(三)公司是否對「上市上櫃公司誠信經營守則」第七條第二項各款或其他營業範圍內具較高不誠信行為風險之營業活動，採行防範措施？</p>	V		<p>(一)本公司已訂定「誠信經營守則」及「道德行為準則」規範所有公司業務執行時，皆能符合法令規定，廉潔、公正。董事會及管理階層亦落實誠信經營理念。</p> <p>(二)本公司已訂定「誠信經營守則」，公司管理階層除恪守規定，亦不定期藉由會議、聚會等管道像員工宣導。本公司稽核部門除日常查核外，亦隨時注意相關法令之異動，並提供該訊息給董事、經理人及受雇人知悉。</p> <p>(三)公司訂有「道德行為準則」及內部控制制度及其相關管理辦法，稽核部門定期查核以落實防範，並將審查結果提報董事會。</p>	尚無重大差異。
<p>二、落實誠信經營</p> <p>(一)公司是否評估往來對象之誠信紀錄，並於其與往來交易對象簽訂之契約中明訂誠信行為條款？</p> <p>(二)公司是否設置隸屬董事會之推動企業誠信經營專(兼)職單位，並定期向董事會報告其執行情形？</p> <p>(三)公司是否制定防止利益衝突政策、提供適當陳述管道，並落實執行？</p> <p>(四)公司是否為落實誠信經營已建立有效的會計制度、內部控制制度，並由內部稽核單位定期查核，或委託會計師執行查核？</p> <p>(五)公司是否定期舉辦誠信經營之內、外部之教育訓練？</p>	V		<p>(一)本公司要求所有供應商皆須簽署「廉潔保密承諾書」，如有發現違反法令或非公平、誠信交易之情事，則立即解除合約。</p> <p>(二)本公司由管理部擔任推動誠信經營之專責單位，並由稽核部門查核遵循之法令事宜，每季將其報告呈核董事會。</p> <p>(三)本公司董事會議事規則訂有利益迴避條款；投資人或是員工如有利益衝突之情事，可將其訊息發訊息至投資人/員工管理信箱。</p> <p>(四)公司建立有效的會計制度、內部控制制度，稽核人員每月定期與不定期進行查事項。並隨時依照法令或作業流程情形作變更，並將其改善流程、查核結果做成報告，定期呈核董事會。</p> <p>(五)公司透過定期會議、不定期聚餐及其他溝通管道向員工宣導誠信經營行為之重要性。</p>	尚無重大差異。

評估項目	運作情形			與上市上櫃公司誠信經營守則差異情形及原因
	是	否	摘要說明	
<p>三、公司檢舉制度之運作情形</p> <p>(一)公司是否訂定具體檢舉及獎勵制度，並建立便利檢舉管道，及針對被檢舉對象指派適當之受理專責人員？</p> <p>(二)公司是否訂定受理檢舉事項之調查標準作業程序及相關保密機制？</p> <p>(三)公司是否採取保護檢舉人不因檢舉而遭受不當處置之措施？</p>	V		(一) 員工可透過專屬郵件帳號 進行不當事宜之檢舉事項，並由管理部專職人員負責處理。	尚無重大差異。
	V		(二) 本公司對其檢舉人身份及內容保密。	
	V		(三) 本公司已訂定「誠信經營守則」保護檢舉人不因檢舉而遭受不當之處置。	
<p>四、加強資訊揭露</p> <p>(一)公司是否於其網站及公開資訊觀測站，揭露其所訂誠信經營守則內容及推動成效？</p>	V		本公司於年報、公開資訊觀測站、公司網站上充分揭露誠信經營守則內容及推動成效。	尚無重大差異。
<p>五、公司如依據「上市上櫃公司誠信經營守則」訂有本身之誠信經營守則者，請敘明其運作與所訂守則之差異情形：</p> <p>本公司已訂定「誠信經營守則」，內部稽核人員每月進行例行性稽核作業查核，其執行結果尚稱允當</p>				
<p>六、其他有助於瞭解公司誠信經營運作情形之重要資訊：(如公司檢討修正其訂定之誠信經營守則等情形)</p> <p>本公司訂有「誠信經營守則」、「道德行為準則」、「內部重大資訊處理暨防範內線交易管理作業程序」，作為本公司重大資訊處理及揭露機制之依據，以避免資訊不當洩露及確保對外發表資訊之一致性及正確性，並強化內線交易之防範。本公司內部重大資訊專責單位將隨時檢視本作業程序以符合法令及實務管理之要求，於訂定及其後續修訂時，公司內部會以電子郵件方式通知所有員工，並放置於公司內部網站以供經理人及員工隨時查閱，另於新人訓練時皆會安排重大資訊處理暨防範內線交易管理課程加以宣導，此外，亦不定期將相關訊息提供與公司內部人知悉。</p>				

(七)公司如有訂定公司治理守則及相關規章者，應揭露其查詢方式：請查詢本公司網站 <http://www.cbtech.com.tw> 「投資人關係」揭露之相關資訊。

公司章程、公司治理守則、取得或處分資產處理程序、資金貸與管理辦法、背書保證作業程序、重大資訊暨防範內線交易管理辦法及董事會議事規則等管理辦法。

(八)其他足以增進對公司治理運作情形之瞭解的重要資訊，得一併揭露：請查詢公開資訊觀測站 <http://mops.twse.com.tw>。

(九)內部控制制度執行狀況應揭露下列事項：

1.內部控制聲明書：

日期：105年03月04日

本公司民國104年度之內部控制制度，依據自行評估的結果，謹聲明如下：

- 一、本公司確知建立、實施和維護內部控制制度係本公司董事會及經理人之責任，本公司業已建立此一制度。其目的係在對營運之效果及效率(含獲利、績效及保障資產安全等)、報導具可靠性、及時性、透明性及符合相關規範暨相關法令規章之遵循等目標的達成，提供合理的確保。
- 二、內部控制制度有其先天限制，不論設計如何完善，有效之內部控制制度亦僅能對上述三項目標之達成提供合理的確保；而且，由於環境、情況之改變，內部控制制度之有效性可能隨之改變。惟本公司之內部控制制度設有自我監督之機制，缺失一經辨認，本公司即採取更正之行動。
- 三、本公司係依據「公開發行公司建立內部控制制度處理準則」(以下簡稱「處理準則」)規定之內部控制制度有效性之判斷項目，判斷內部控制制度之設計及執行是否有效。該「處理準則」所採用之內部控制制度判斷項目，係為依管理控制之過程，將內部控制制度劃分為五個組成要素：1.控制環境，2.風險評估，3.控制作業，4.資訊與溝通，及5.監督作業。每個組成要素又包括若干項目。前述項目請參見「處理準則」之規定。
- 四、本公司業已採用上述內部控制制度判斷項目，評估內部控制制度之設計及執行的有效性。
- 五、本公司基於前項評估結果，認為本公司於民國104年12月31日的內部控制制度(含對子公司之監督與管理)，包括瞭解營運之效果及效率目標達成之程度、報導係屬可靠、及時、透明及符合相關規範暨相關法令規章之遵循有關的內部控制制度等之設計及執行係屬有效，其能合理確保上述目標之達成。
- 六、本聲明書將成為本公司年報及公開說明書之主要內容，並對外公開。上述公開之內容如有虛偽、隱匿等不法情事，將涉及證券交易法第二十條、第三十二條、第一百七十一條及第一百七十四條等之法律責任。
- 七、本聲明書業經本公司民國105年03月04日董事會通過，出席董事6人中，有0人持反對意見，餘均同意本聲明書之內容，併此聲明。

川寶科技股份有限公司



董事長兼總經理 張鴻明 簽章



2.委託會計師專案審查內部控制制度者，應揭露會計師審查報告：無。

(十)最近年度及截至年報刊印日止公司及內部人員依法被處罰、公司對其內部人員違反內部控制制度規定之處罰、主要缺失與改善情形：無。

(十一)最近年度及截至年報刊印日止，股東會及董事會之重要決議

1.股東會重要決議：

日期	重要決議	執行情形
104.06.10	承認事項： 1.承認通過本公司一〇三年度營業報告書及財務報表案。 2.承認通過本公司一〇三年度盈餘分配表案。 討論暨選舉事項： 1.全面改選董事及監察人案。 2.通過解除本公司新任董事競業禁止之限制案。	所有議案均以依股東會決議執行完成。

2. 董事會重要決議：

日期	備註
104.02.02	1.討論往來銀行信用額度續約案。 2.討論設立泰國辦事處案。
104.03.09	1.承認本公司民國一〇三年度營業報告書及財務報表(含合併財務報表)。 2.一〇三年度內控聲明書案。 3.修訂內部控制制度管理辦法「公司治理實務守則」、「誠信經營守則」及「企業社會責任實務守則」部份條文案。 4.董事及監察人任期屆滿前提前全面改選案。 5.解除新任董事競業禁止之限制案。 6.訂定受理持股1%以上股東就本次股東會之提案相關作業事宜案。 7.討論擬召開一〇四年股東常會之相關事宜
104.03.27	1.討論本公司一〇三年度盈餘分配案。 2.獨立董事候選人提名名單案。 3.更正一〇四年股東常會議程案。
104.04.29	1.承認一〇四年度第一季財務報表案。 2.審議獨立董事候選人提名名單案。 3.通過董事會績效管理辦法案。 4.代理發言人異動案。
104.06.10	1.董事長選任案。 2.薪資報酬委員會設置暨成員選任案。 3.通過一〇三年度盈餘分配發現金股利之除息基準日。
104.06.23	1.聘任魏景川先生擔任本公司業務副總案。
104.07.30	1.承認一〇四年度上半年度財務報表案。。
104.09.10	1.第三屆薪資報酬委員補行委任案。

日期	備註
104.10.27	<ol style="list-style-type: none"> 1. 更換本公司簽證會計師案。 2. 承認一〇四年第三季財務報表案。
104.12.24	<ol style="list-style-type: none"> 1. 通過本公司一〇五年年度預算案。 2. 通過本公司一〇五年度簽證會計師公費案。 3. 更換本公司簽證會計師案。 4. 通過審查本公司會計師之獨立性案。 5. 通過公司自評已具可獨立完成整份財務報告能力，依規定免訂定「公司提升自行編製財務報告能力計劃書」案。 6. 通過修正「公司章程」案。 7. 通過本公司一〇五年度稽核計畫案。 8. 通過修正內部控制制度之作業稽核重點條文案。 9. 通過訂定本公司「申請暫停及恢復交易作業程序」案。
105.03.04	<ol style="list-style-type: none"> 1. 通過本公司往來銀行信用額度續約案。 2. 通過本公司民國一〇四年度營業報告書及財務報表。 3. 通過本公司一〇四年度「內部控制制度聲明書」案。 4. 補選獨立董事乙名案。 5. 通過訂定受理持股 1% 以上股東就本次股東會之提案及提名獨立董事候選人相關作業事宜案。 6. 通過提名並審核獨立董事候選人名單。 7. 通過解除新任獨立董事競業禁止之限制案。 8. 通過修正「公司章程」案。 9. 通過討論擬召開一〇五年股東常會之相關事宜。
105.05.10	<ol style="list-style-type: none"> 1. 通過 104 年度員工及董監事酬勞分配案。 2. 通過本公司 104 年度盈餘分配案。 3. 通過盈餘轉增資發行新股案。 4. 通過本公司民國 105 年度第一季財務報表案。 5. 審查依公司法第 192-1 股東提名案。 6. 通過修訂本公司 105 年股東常會議程案。

(十二)最近年度及截至年報刊印日止董事或監察人對董事會通過重要決議有不同意見且有紀錄或書面聲明者，其主要內容：無。

(十三)最近年度及截至年報刊印日止，與財務報告有關人士(包括董事長、總經理、會計主管、財務主管、內部稽核主管及研發主管等)解職解任情形之彙總：無。

五、會計師公費資訊

(一) 會計師公費：

會計師事務所名稱	會計師姓名		查核期間	備註
勤業眾信聯合會計師事務所	方蘇立	林政治	104.1.1~104.12.31	無

金額：新台幣仟元

金額級距		公費項目	審計公費	非審計公費	合計
1	低於 2,000 千元		0	216	216
2	2,000 千元 (含) ~4,000 千元		2,600	0	2,600
3	4,000 千元 (含) ~6,000 千元		0	0	0
4	6,000 千元 (含) ~8,000 千元		0	0	0
5	8,000 千元 (含) ~10,000 千元		0	0	0
6	10,000 千元 (含) 以上		0	0	0

金額：新台幣仟元

會計師事務所名稱	會計師姓名	審計公費	非審計公費					會計師查核期間	備註
			制度設計	工商登記	人力資源	其他	小計		
勤業眾信聯合會計師事務所	方蘇立	2,600	0	0	0	216	216	104 年度	其他為第一次可轉換公司債發行案件複核公費
	林政治								

(二) 更換會計師事務所且更換年度所支付之審計公費較更換前一年度之審計公費減少者：本公司並無更換會計師事務所，故不適用。

(三) 審計公費較前一年度減少達百分之十五以上者：無此情形。

六、最近二年度及期後期間更換會計師資訊：無。

七、公司之董事長、總經理、負責財務或會計事務之經理人，最近一年內曾任職於簽證會計師所屬事務所或其關係企業之資訊：無。

八、最近年度及截至年報刊印日止，董事、監察人、經理人及持股比例超過百分之十之股東股權移轉及股權質押變動情形

(一)股權移轉及質押變動情形：

單位：股

職稱	姓名	104年度		105年度截至4月30日止	
		持有股數 增(減)數	質押股數 增(減)數	持有股數 增(減)數	質押股數 增(減)數
董事長	張鴻明	0	0	0	0
董事	唐世翰	0	0	0	0
董事	魏景川	10,000	38,000	0	0
董事	林昇平	0	0	0	0
獨立董事	潘永堂	0	0	0	0
獨立董事	楊嘉銘	0	0	0	0
獨立董事(註1)	劉家駒	0	0	0	0
監察人	曾昌彥	0	0	0	0
監察人	王關生	0	0	0	0
監察人	黃俊杰	0	0	0	0
管理部協理	簡麗真	0	0	0	0
財會主管	陳軒儀	0	0	0	0

註1:獨立董事劉家駒先生已於104年6月10日股東會改選後辭任。

(二)股權移轉之相對人為關係人者：無。

(三)股權質押之相對人為關係人者：無。

九、持股比例占前十名之股東，其相互間之關係

105年4月30日

姓名	本人持有股份		配偶、未成年子女持有股份		利用他人名義合計持有股份		前十大股東相互間具有關係人或為配偶、二親等以內之親屬關係者，其名稱或姓名及關係。		備註
	股數	持股比率	股數	持股比率	股數	持股比率	名稱(或姓名)	關係	
鴻磊投資有限公司 代表人：張鴻明	2,662,537	6.88%	0	0	0	0	張鴻明	該公司董事長	無
唐世翰	2,202,360	5.69%	597,949	1.55%	2,028,600	5.24%	晴美投資有限公司	唐世翰為晴美投資有限公司董事長	無
貿森投資有限公司 代表人：曾昌彥	2,155,387	5.57%	0	0	0	0	曾昌彥	該公司董事長	無
張鴻明	2,100,950	5.43%	475,983	1.23%	2,662,537	6.88%	鴻磊投資有限公司	張鴻明為鴻磊投資有限公司董事長	無
晴美投資有限公司 代表人：唐世翰	2,028,600	5.24%	0	0	0	0	唐世翰	該公司董事長	無

姓名	本人持有股份		配偶、未成年子女持有股份		利用他人名義合計持有股份		前十大股東相互間具有關係人或為配偶、二親等以內之親屬關係者，其名稱或姓名及關係。		備註
	股數	持股比例	股數	持股比例	股數	持股比例	名稱(或姓名)	關係	
優志旺股份有限公司 代表人：直原正人	1,680,000	4.34%	0	0	0	0	無	無	無
群鋒投資有限公司 代表人：林鳳娘	1,521,450	3.93%	0	0	0	0	魏景川	董事長配偶關係	無
曾昌彥	1,239,366	3.20%	501,598	1.30%	2,155,387	5.57%	貿森投資有限公司	曾昌彥為貿森投資有限公司董事長	無
魏景川	1,006,797	2.60%	346,919	0.90%	0	0	群鋒投資有限公司	與群鋒投資有限公司代表人為配偶關係	無
佑挺股份有限公司 代表人：林素珠	978,799	2.53%	0	0	0	0	無	無	

註：持股比例之計算係指分別以自己名義、配偶、未成年子女或利用他人名義計算持股比例。

十、綜合持股比例

單位:仟股

轉投資事業	本公司投資		董事、監察人、經理人及直接或間接控制事業之投資		綜合投資	
	股數	持股比例	股數	持股比例	股數	持股比例
川康科技(汶萊)股份有限公司	250	100%	0	0	250	100%
川康國際貿易(上海)有限公司	0	100%	0	0	0	100%
雲璟科技股份有限公司	31	27%	0	0	31	27%

註：係採用權益法之長期投資。

肆、募資情形

一、資本與股份

(一)股本來源

1.股本形成經過

單位:仟股/新台幣仟元

年月	發行價格(元)	核定股本		實收股本		備註		
		股數	金額	股數	金額	股本來源	以現金以外之財產抵充股款者	其他
88.02	10	500	5,000	500	5,000	創立	無	註 1
91.06	10	2,440	24,400	1,750	17,500	現金增資 12,500 仟元	無	註 2
92.04	10	2,440	24,400	2,240	22,400	現金增資 4,900 仟元	無	註 3
92.08	10	2,440	24,400	2,340	23,400	現金增資 1,000 仟元	無	註 4
92.12	10	10,000	100,000	8,440	84,400	技術作價增資 61,000 仟元	61,000	註 5
94.09	10	10,000	100,000	10,000	100,000	盈餘轉增資 15,600 仟元	無	註 6
95.09	10	15,000	150,000	15,000	150,000	盈餘轉增資 50,000 仟元	無	註 7
96.08	28	26,591	265,914	15,642	156,420	現金增資 6,420 仟元	無	註 8
96.08	10	26,591	265,914	26,591	265,914	盈餘轉增資 109,494 仟元	無	
98.11	10	30,580	305,801	30,580	305,801	盈餘轉增資 39,887 仟元	無	註 9
99.07	25.62	38,000	380,000	30,666	306,662	員工紅利轉增資 861 仟元	無	註 10
99.07	10	38,000	380,000	32,195	321,952	盈餘轉增資 15,290 仟元	無	
99.12	75	38,000	380,000	33,695	336,952	現金增資 15,000 仟元	無	註 11
100.10	52	38,000	380,000	36,845	368,452	現金增資 31,500 仟元	無	註 12
101.07	10	80,000	800,000	38,687	386,875	盈餘轉增資 18,423 仟元	無	註 13

註 1：經濟部 88.02.19 經授中字第 8800603273 號。

註 2：經濟部 91.06.27 經授中字第 88219603273 號。

註 3：經濟部 92.04.14 經授中字第 09231922820 號。

註 4：經濟部 92.08.18 經授中字第 0923253478 號。

註 5：經濟部 92.12.31 經授中字第 09233226080 號。

註 6：經濟部 94.09.23 經授中字第 09432866110 號。

註 7：經濟部 95.09.04 經授中字第 09532780390 號。

註 8：經濟部 96.08.01 經授中字第 09632553430 號。

註 9：經濟部 98.11.19 經授中字第 09833473080 號。

註 10：經濟部 99.08.11 經授中字第 09932436120 號。

註 11：金管會 99.11.04 金管證發字第 0990060155 號。

註 12：金管會 100.09.01 金管證發字第 1000040739 號。

註 13：金管會 101.06.27 金管證發字第 1010028455 號。

2. 股份種類

單位: 仟股 資料日期: 105年4月30日

股份種類	核定股本			備註
	流通在外股份	未發行股份	合計	
普通股	38,687	41,313	80,000	上櫃股票

3. 若經核准以總括申報制度募集發行有價證券者，另應揭露核准金額、預定發行及已發行有價證券之相關資訊：不適用。

(二) 股東結構

105年4月30日

股東結構	政府機構	金融機構	其他法人	個人	外國機構及外國人	合計
人數	0	1	24	5,788	9	5,822
持有股數	0	497,750	12,738,833	25,106,063	344,802	38,687,448
持股比例	0	1.29%	32.93%	64.89%	0.89%	100%

(三) 股權分散情形

105年4月30日

持股分級	股東人數	持有股數	持股比例(%)
1 至 999 股	3,560	66,687	0.17%
1,000 至 5,000 股	1,753	3,507,519	9.07%
5,001 至 10,000 股	220	1,712,995	4.43%
10,001 至 15,000 股	89	1,140,319	2.95%
15,001 至 20,000 股	54	993,536	2.57%
20,001 至 30,000 股	35	878,585	2.27%
30,001 至 50,000 股	36	1,420,926	3.67%
50,001 至 100,000 股	26	1,777,754	4.60%
100,001 至 200,000 股	22	3,115,233	8.05%
200,001 至 400,000 股	9	2,410,270	6.23%
400,001 至 600,000 股	8	4,087,378	10.57%
600,001 至 800,000 股	0	0	0.00%
800,001 至 1,000,000 股	1	978,799	2.53%
1,000,001 股以上	9	16,597,447	42.89%
合計	5,822	38,687,448	100%

(四)主要股東名單

105年4月30日

主要股東名稱	持 有 股 數	持 股 比 例 (%)
鴻磊投資有限公司	2,662,537	6.88%
唐世翰	2,202,360	5.69%
貿森投資有限公司	2,155,387	5.57%
張鴻明	2,100,950	5.43%
晴美投資有限公司	2,028,600	5.24%
優志旺股份有限公司	1,680,000	4.34%
群鋒投資有限公司	1,521,450	3.93%
曾昌彥	1,239,366	3.20%
魏景川	1,006,797	2.60%
佑挺股份有限公司	978,799	2.53%

(五)最近二年度每股市價、淨值、盈餘、股利及相關資料

單位：元/仟股

項 目 \ 年 度		103年	104年	當年度截至 105年3月31日	
每股市價	最 高	99.90	90.00	62.20	
	最 低	67.00	46.50	53.40	
	平 均	85.44	70.89	57.60	
每股淨值	分 配 前	47.48	48.76	49.04	
	分 配 後	42.98	(註 1)	—	
每股盈餘	加權平均股數	38,687	38,687	38,687	
	每股盈餘(註2)	調整前	7.58	5.43	0.36
		調整後	—	(註 1)	—
每股股利	現金股利	4.5	2.7(註 1)	—	
	無 償 配 股	盈餘配股	0	0.49999989(註 1)	—
		資本公積配股	—	—	—
	累積未付股利(註3)	—	—	—	
投資報酬 分 析	本益比(註4)	11.27	13.06	—	
	本利比(註5)	18.99	26.26(註 1)	—	
	現金股利殖利率%(註6)	5.27%	3.81%(註 1)	—	

註 1：本公司 105 年 5 月 10 日董事會通過發放股利乙案，尚未經股東會決議。

註 2：如有因無償配股等情形而須追溯調整者，應列示調整前及調整後之每股盈餘。

註 3：權益證券發行條件如有規定當年度未發放之股利得累積至有盈餘年度發放者，應分別揭露截至當年度止累積未付之股利。

註 4：本益比＝當年度每股平均收盤價／每股盈餘。

註 5：本利比＝當年度每股平均收盤價／每股現金股利。

註 6：現金股利殖利率＝每股現金股利／當年度每股平均收盤價。

(六)公司股利政策及執行狀況

1.股利政策：

本公司股利分配將考量企業所處環境及成長階段，視未來資金需求，財務規劃情形及資本預算、平衡股利原則下，每年依法由董事會擬具分派議案，提報股東會決議後辦理。其中現金股利占當次盈餘分派總額之比率以不低於 20% 為原則，惟實際盈餘分派之數額、種類及比率，得視實際獲利與資金狀況經股東會決議調整之。

2.本年度擬議之股利分配情形：

本公司 105 年 5 月 10 日經董事會通過擬議配發股東股票股利 19,344 仟元(每股股票股利 0.49999989 元)、現金股利 104,456 仟元(每股現金股利 2.7 元)、員工酬勞 7,770 仟元(以現金發放)及董監事酬勞 5,550 仟元(以現金發放)。

(七)本年度擬議之無償配股對公司營業績效及每股盈餘之影響

本公司 105 年 5 月 10 日董事會決議通過 104 年度盈餘分配案，盈餘轉增資新台幣 19,343,720 元(每仟股配發 49.999989 股)，增資後實收資本額為新台幣 40,621,820 元，104 年度每股盈餘為 5.43 元，追溯調整後每股盈餘為 5.17 元，其稀釋比例約為 4.79%，且本公司未來營運仍穩健經營且持續成長，故整體而言，104 年度無償配股之配發對公司營業績效及每股盈餘應無重大影響。

(八)員工、董事及監察人酬勞

1.本公司章程所載員工、董事及監察人酬勞之成數及範圍：

本公司因應民國 104 年 5 月 20 日公司法修訂後之規定，本公司已於 104 年 12 月 24 日經董事會通過章程修正議案，依修正後章程規定，每年決算後如有獲利，應提列百分之一至百分之十五為員工酬勞及提列不高於百分之三為董監酬勞，但公司尚有累積虧損時，應預先保留彌補數額。員工酬勞由董事會決議以股票或現金分派發放；員工分配股票股利之對象包括符合一定條件之從屬公司員工，其分配辦法由董事會決定之。若股東未配發股票股利，則員工亦不得配發股票紅利。此章程修正案將提民國 105 年股東常會決議。

2.本期估列員工、董事及監察人酬勞金額之估列基礎、以股票分派之員工酬勞之股數計算基礎及實際分派金額若與估列數有差異時之會計處理：

本公司業依財團法人中華民國會計研究發展基金會於九十六年三月發布(九六)基秘字第〇五二號令之規定，將員工酬勞及董事監察人酬勞視為費用，而非盈餘之分配。本期估列員工、董事及監察人酬勞係依 104 年 5 月 20 日修正後公司法及 104 年 12 月 24 日經董事會擬議之修正章程所訂，以當年度扣除分派員工及董監酬勞前之稅前利益分別以 2.8% 及 2% 提撥員工酬勞及董監事酬勞。若嗣後股東會決議之發放金額有變動時，則依會計估計變動處理，於股東會決議年度調整入帳。

如股東會決議採股票發放員工酬勞，股票紅利股數按決議分紅之金額除以股票公平價值決定，股票公平價值係指股東會決議日前一日的收盤價（考量除權除息之影響後）計算。

3.董事會通過分派酬勞情形：

(1)本公司民國 105 年 5 月 10 日經董事會通過以現金分派員工酬勞 7,770 仟元及董監事酬勞 5,550 仟元，與帳上認列金額並無差異。

(2)以股票分派之員工酬勞金額及占本期個體或個別財務報告稅後純益及員工酬勞總額合計數之比例：不適用。

4.前一年度員工、董事及監察人酬勞之實際分派情形：

本公司 104 年度依股東會決議實際分派 103 年度之員工酬勞、董事及監察人酬勞分別為現金紅利 7,916 仟元及 7,916 仟元，與董事會決議並無差異。

(九)公司買回本公司股份情形：無。

二、公司債辦理情形：

(一)尚未償還及及辦理中之公司債

公 司 債 種 類	國內第一次無擔保轉換公司債
發 行 日 期	104 年 2 月 11 日
面 額	新台幣壹拾萬元整
發 行 價 格	依面額十足發行
總 額	新台幣貳億肆仟萬元整
利 率	0%
期 限	三年期 到期日：107 年 2 月 11 日
保 證 機 構	無
受 託 人	中國信託商業銀行股份有限公司
承 銷 機 構	群益金鼎證券股份有限公司
簽 證 律 師	無
簽 證 會 計 師	無
償 還 方 法	到期一次償還
未 償 還 本 金	新台幣貳億肆仟萬元整 (截至 105 年 3 月 31 日止)
贖 回 或 提 前 清 償 之 條 款	1. 本轉換公司債於自發行日起滿一個月之翌日(104年3月12日)起至發行期間屆滿前四十日(107年1月2日)止，本公司普通股股票在櫃檯買賣中心之收盤價格若連續三十個營業日超過當時本轉換公司債轉換價格達百分之一百三十(含)以上時，得以按債券面額以現金收回流通在外之本債券。 2. 本轉換公司債發行滿一個月之翌日(104年3月12日)

公司債種類	國內第一次無擔保轉換公司債	
	起至發行期間屆滿前四十日(107年1月2日)止，本轉換公司債流通在外餘額低於原發行總額之百分之十時，得以按債券面額以現金收回在外之本債券。	
限制條款	無	
信用評等機構名稱、評等日期、公司債評等結果	不適用	
附其他權利	截至年報刊印日止已轉換(交換或認股)普通股、海外存託憑證或其他有價證券之金額	0仟元(截至105年3月31日止)
	發行及轉換(交換或認股)辦法	<ol style="list-style-type: none"> 1. 原轉換價格：依民國104年2月3日定價日當日所定轉換價格為每股新台幣84.5元，轉換為普通股 2. 調整轉換價格：104年除息後調整轉換價格為每股新台幣78.75元 3. 開始轉換期間：發行之日起滿一個月之翌日起至到期日。 4. 履約方式：發行新股。
發行及轉換、交換或認股辦法、發行條件對股權可能稀釋情形及對現有股東權益影響	<ol style="list-style-type: none"> 1. 發行票面利率為0%，取得低於銀行借款之長期低利資金。 2. 本次公司債之發行對原股東之最大可能稀釋比率為7.30%，對原股東權益尚不致產生重大影響。 	
交換標的委託保管機構名稱	無	

(二)轉換公司債資料

轉換公司債資料

公司債種類	國內第一次無擔保轉換公司債		
項 目	年 度		當年度截至105年3月31日
	104年		
轉債市價 公司	最 高	113.10	100.00
	最 低	96.00	99.05
	平 均	106.51	99.08
轉 換 價 格	104.2.11~104.7.14 轉換價格 84.50 104.7.15~105.3.31 轉換價格 78.75		78.75
發行(辦理)日期及發行時轉換價格	發行日期：104年2月11日 發行時轉換價格：新台幣84.5元		
履行轉換義務方式	發行新股		

三、特別股辦理情形：無。

四、海外存託憑證辦理情形：無。

五、員工認股權憑證辦理情形：

(一) 公司尚未屆期之員工認股權憑證辦理情形及對股東權益之影響：本公司截至年報刊印日止，並無辦理員工認股權憑證之情形，故不適用。

(二) 累積至年報刊印日止取得員工認股權憑證之經理人及取得憑證可認股數前十大員工之姓名、取得及認購情形：不適用。

六、限制員工權利新股辦理情形：

(一) 凡尚未全數達既得條件之限制員工權利新股辦理情形及對股東權益之影響：

本公司截至年報刊印日止，並無辦理限制員工權利新股之情形，故不適用。

(二) 累積至年報刊印日止取得限制員工權利新股之經理人及取得股數前十大之員工姓名及取得情形：不適用。

七、併購辦理情形：無。

八、資金運用計畫執行情形

(一) 九十九年度現金增資計畫內容、執行情形及效益說明

1、計畫內容

(1) 所需總資金：預估300,000仟元。

(2) 資金來源：現金增資1,500仟股，每股75元發行，共112,500仟元，剩餘不足金額將以自有資金因應。

(3) 目的事業主管機關核准日期及文號：99.11.04金管證發字第0990060155號。

(4) 項目計畫及預計資金運用進度：

單位：新台幣仟元

計畫項目	預定完成日期	所需資金總額	預定資金運用進度								
			99年度	100年度				101年度			
			第四季	第一季	第二季	第三季	第四季	第一季	第二季	第三季	第四季
購置新建廠房用地	99年第四季	216,000	216,000	0	0	0	0	0	0	0	0
擴建新廠	101年第四季	84,000	0	0	0	16,800	0	0	0	42,000	25,200
合計		300,000	216,000	0	0	16,800	0	0	0	42,000	25,200

(5) 預計產生效益：

本公司本次計畫擬於現址附近購入土地以新建二廠，因本公司所在之工業區已無空置廠房可出租，且為考量以後年度本公司持續有擴廠之計畫，故擬一次購入大坪數土地，可避免租約到期須另尋他地所生影響經營效率之不確定因素。自行擴充廠房除了節省租金之量化效益外，其廠房位址整體規劃，更有助於縮短行政流程、提高管理效率及生產效率，對公司未來長期發展之無形效益更是不容忽視。而本公司購置土地預計可使用之面積約為 3,800 坪，若以桃園南崁工業區鄰近之租賃廠房平均每月租金約 433 元/坪估算，每月可節省約 1,645 仟元，全年可節省 19,740 仟元之租金支出。

另於 101 年底二廠建設完成後，預計 102 年開始產出之效益如下：

單位：新台幣仟元

年度	項目	生產量	銷售量	銷售值	毛利	營業淨利
102	曝光機	81	81	539,000	278,200	113,190
103	曝光機	112	112	740,000	346,050	140,600
104	曝光機	118	118	784,000	330,440	133,280
	合計	311	311	2,063,000	954,690	387,070

由上表可知，目前規劃中新建之第一期廠房所預計生產者皆為較高階之機台，故預計於建廠完成後三年應可回收相關成本。

2、執行情形

(1) 資金執行情形：

單位：新台幣仟元

計劃項目	截至 102 年第一季執行情形			進度超前或落後情形、原因及改進計畫
	支用金額	預定	實際	
購置新建廠房用地	支用金額	預定	216,000	無。
		實際	216,000	
	執行進度	預定	100%	
		實際	100%	
擴建新廠	支用金額	預定	84,000	無。
		實際	84,000	
	執行進度	預定	100%	
		實際	100%	
合計	支用金額	預定	300,000	
		實際	300,000	
	執行進度	預定	100%	
		實際	100%	

(2) 本次增資計畫其原預計效益與實際效益比較：

①預計效益與實際效益

A.102年度

年度	項目	生產量	銷售量	銷售值	毛利	營業淨利
102	預計效益	81	81	539,000	278,200	113,190
	實際效益	63	63	385,203	154,081	80,893
差異		18	18	153,797	124,119	32,297
差異說明		<p>在產銷量方面，本公司預估102年度產銷量為81台，實際產銷量為63台，達成率為77%，主要係新廠於101年底完工，102年度新廠於營運初期面臨須試車以及生產線調整之情況，產能運用率尚未完全提升；此外，印刷電路板之下游為終端應用產品，因此易受總體經濟、市場景氣與消費力影響，102年其下游PCB 客戶面臨景氣尚未復甦電子產品需求尚未提升以及其同業降價競爭的影響，致使出貨量不如預期。自從平板電腦等行動設備崛起後，PC廠商面臨出貨量持續下滑，工研院IEK 資料顯示102年第三季全球PC的銷售不如預期，PC 銷量下降至97年以來的最低水準，然而隨著現代社會通訊、電子計算以及娛樂應用方面開發的電子設備及系統蓬勃發展，PCB 的需求仍持續成長，根據Prismark 研究機構資料顯示，102年度全球PCB 產值約為美金55,238百萬元，年成長僅約0.4%。基於以上因素，102年度本公司實際產銷量達成率為77%，營業收入、營業毛利達及營業利益達成率分別為71%、55%以及71%。其達成情況不如預期，其原因尚屬合理。</p>				

B.103年度

年度	項目	生產量	銷售量	銷售值	毛利	營業淨利
103	預計效益	112	112	740,000	346,050	140,600
	實際效益	104	104	539,881	215,952	134,970
差異		8	8	200,119	130,098	5,630
差異說明		<p>本公司預估103年度產銷量為112台，實際產銷量為104台達成率為93%，主要係隨景氣逐漸復甦，其下游客戶應市場需求強勁，本公司受惠於客戶持續擴充產能及擴廠積極下，帶動相關設備需求，致使本公司在103年產銷量達成率為93%，實際營業利益率為25%，大於預計營業利益率之19%，其達成情況尚屬良好。</p>				

C.104 年度

年度	項目	生產量	銷售量	銷售值	毛利	營業淨利
104	預計效益	118	118	740,000	346,050	140,600
	實際效益	62	62	388,165	159,148	85,396
	差異	56	56	351,835	186,902	55,204
	差異說明	本公司預估104年度產銷量為118台，實際產銷量為62台達成率為53%，主要係全球經濟環境表現不甚理想，就全球PCB市場調查來看，個人電腦及平板電腦銷售逐漸下滑，雖市場有推出新款二合一機種及新技術的推出，但在技術及變革上未有顯著的改變及成長，因此在PCB產業各類廠商的營收中未能給予大幅的助益，致使出貨量不如預期，但仍維持一定的獲利水準。				

②本公司近幾年營收獲利

單位：新台幣仟元；%；元

項目	98年 (募資前)	99年	100年	101年	102年	103年	104年
營業收入	678,139	1,149,430	1,293,662	1,256,862	1,150,850	1,322,461	1,086,910
營業毛利	285,573	493,953	520,254	510,392	459,742	557,539	445,815
毛利率	42.11%	42.97%	40.22%	40.61%	39.95%	42.16%	41.02%
營業利益	163,230	372,502	367,926	350,844	291,125	376,599	237,882
營業利益率	24.07%	32.41%	28.44%	27.91%	25.30%	28.48%	21.89%
每股盈餘(元)	3.77	8.25	8.63	6.60	6.22	7.58	5.43

本公司99年、100年、101年、102年、103年及104年合併營業收入分別為1,149,430仟元、1,293,662仟元、1,256,862仟元、1,150,850仟元、1,322,461仟元及1,086,910仟元，毛利率為42.97%、40.22%、40.61%、39.95%、42.16%及41.02%，每股盈餘則分別為8.25元、8.63元、6.60元、6.22元、7.58元及5.43元，本公司於101年第四季新廠建設完成後，102年實際銷量以及營業收入等未如預計效益，主要係受到新廠於101年底完工，102年度新廠於營運初期面臨須試車以及生產線調整之情況，產能運用率尚未完全提升，此外，其下游PCB客戶在102年面臨景氣尚未復甦電子產品需求不如預期的影響下，印刷電路板廠商資本支出需求趨於保守。然102年營收較101年減少106,012仟元，僅減少8.43%，然每股稅後盈餘為新台幣6.22元，亦僅較101年度減少5.76%，仍維持一定的獲利水準。自103年度因PCB產業因應市場需求強勁，本公司受惠於客戶持續擴充產能及擴廠積極下，帶動相關設備需求，致使本公司在103年業績出現明顯成長，103年營收1,322,461仟元，與102年成長14.91%，104年營收較103年減少235,551仟元，衰退17.81%，主因104年受全球景氣影響產品需求不如預期出貨量下降，但仍維持一定的獲利水準，故整體而言，本公司99年第四季募集資金用途為因應未來營運成長所需，而用於購置新建廠房用地、擴建新廠之效益應屬顯現。

③對股東權益的影響

本公司為因應營運規模之持續擴大，且考量公司未來長期發展，將 99 年第四季完成所募資金投入購置新建廠房用地及擴建新廠，於 101 年底新廠建設完成後，102 年開始產出之效益，102 年實際產銷量達成率約 77%，主要受 102 年整體經濟環境普遍不甚理想之影響，高階機台出貨量未達預期；然 103 實際產銷量達成率已達 93%，主要係因 103 年 PCB 產業因應市場需求強勁，本公司受惠於客戶持續擴充產能及擴廠積極下，帶動相關設備需求，致使在 103 年業績出現明顯成長，103 年營業收入、營業毛利以及營業利益率分別為 1,322,461 仟元、42.16%及 28.48%，均較 102 年成長，另 104 年受全球景氣影響產品需求不如預期出貨量下降，但仍維持一定的獲利水準，故整體而言，本公司業績尚屬符合預期之效益，對股東權益應屬正面影響。

(二) 一〇〇年度現金增資計劃內容、執行情形及效益說明

1、計劃內容

- (1) 所需總資金：163,800仟元。
- (2) 資金來源：現金增資3,150仟股，每股52元發行，共163,800仟元。
- (3) 目的事業主管機關核准日期及文號：100.09.01金管證發字第1000040739號。
- (4) 項目計劃及預計資金運用進度：

計畫項目	預計完成日期	所需資金總額	預計資金運用進度			
			100年度			
			第一季	第二季	第三季	第四季
充實營運資金	100年第4季	163,800	0	0	0	163,800

- (5) 預計產生效益：因應本公司未來營運成長所需，以本次所募集資金 163,800 仟元用於充實營運資金，可增加長期資金穩定度外，並可提高本公司中長期競爭力。

2、執行情形

- (1) 資金執行情形：

計劃項目	執行情形		100年第四季	進度超前或落後之原因及改進計劃
	本 季 支 用 金 額	預 定 實 際		
充實營運資金	本 季 支 用 金 額	預 定	163,800	本次現金增資發行新股資金於100/09/30到位，目前款項已執行完畢。
		實 際	163,800	
	本 季 執 行 進 度	預 定	100%	
		實 際	100%	

- (2) 本次增資計畫其原預計效益與實際效益比較：

①本公司為營運規模之持續擴大，而本次辦理現金增資 163,800 仟元用於充實營運資金，已於 100 年第四季用以支付貨款且執行完畢。

100 年度現金增資募集資金之效益：

單位：%

項目		募集資金前	募資支用資金後	
		100 年 6 月 30 日	100 年 12 月 31 日 預計效益	100 年 12 月 31 日 實際效益
財務結構	長期資金佔固 定資產比率	334.16	388.74	363.14
	負債比率	33.98	30.56	25.92
償債能力	流動比率	232.21	269.34	303.25
	速動比率	184.45	221.58	245.58

資料來源：整理自本公司各年度母公司財務報告

比較本公司募資前後年度之在財務結構及償債能力方面，分別就負債比率、流動比率、速動比率、長期資金佔固定資產比率及負債佔股東權益比率分述如下：

- A. 長期資金佔固定資產比率：100 年籌資後之長期資金佔固定資產比率為 363.14%，較籌資前之 100 年 6 月 30 日 334.16% 為佳。
- B. 負債比率：100 年第四季將募集資金於用以支付貨款後，以致負債總額減少，100 年 6 月 30 日籌資前之負債比率由 33.98%，下降至籌資後 100 年 12 月 31 日之 25.92%，且較原預計 100 年 12 月 31 日之 30.56% 為佳。
- C. 流動比率及速動比率：100 年第四季將募集資金於用以支付貨款後，以致流動負債減少，100 年籌資後比例分別為 303.25%、245.58%，均較籌資前之 100 年 6 月 30 日 232.21%、184.45% 及原預期 100 年 12 月 31 日之 269.34%、221.58% 為佳。

②對股東權益的影響

本公司於 100 年第三季完成所募資金於 100 年第四季全數投入充實營運資金，就財務結構與償債能力之提升，尚屬符合原預期效益，對股東權益應屬正面影響。

綜上，本公司募資後，用以充實營運資金以改善財務結構已有成效，且效益應屬合理且對股東權益有正面影響。

(三) 一〇四年發行轉換公司債計劃內容、執行情形及效益說明

1. 計畫內容

(1) 所需資金總額：新台幣 251,109 仟元。

(2) 本次計畫資金來源：

本次計畫所需資金總額為新台幣 251,109 仟元(795 萬美元，以台幣兌美元 31.586 元估算)，其中發行國內第一次無擔保轉換公司債以不超過新台幣 240,000 仟元為上限，每張公司債依面額新台幣 100,000 元發行，期間為 3 年，票面利率為 0%，預計總募集金額以不超過新台幣 240,000 仟元為上限，另尚餘之金額以銀行借款、自有資金或其他方式因應。

(3) 目的事業主管機關核准日期及文號：104.1.19 金管證發字第 1030053727 號。

(4) 計劃項目、預定資金運用進度：

單位：新台幣仟元/仟美元

計劃項目	預定完成日期	所需資金總額		預定資金運用進度		
				103年Q4	104年Q1	104年Q2
購買專利權(含技轉)	104年第二季	新台幣	135,125	91,773	-	43,352
		美 元	4,278	2,905.5	-	1,372.5
購買商品存貨(含零件存貨及半成品)	104年第二季	新台幣	115,984	12,571	65,154	38,259
		美 元	3,672	398	2,062.75	1,211.25
合計		新台幣	251,109	104,344	65,154	81,611
		美 元	7,950	3,303.5	2,062.75	2,583.75

註：美元兌換台幣匯率以董事會通過募資案當日央行台幣兌美元收盤匯率為 1:31.586

(5)預計可能產生效益：

本公司本次計畫主要係為購置專利權，其預計之效益合理性說明分述如下，另本次預計購入之商品存貨 115,984 仟元，因可直接用於上述新產品的生產，故其效益將反映在公司未來之營收獲利裡面。

購置明細：

單位：新台幣仟元

	項目	數量	金額
1	專利權(含技術移轉)	印刷技術等 19 項	135,125 (4,278 仟美元)
2	商品存貨	一批	115,984 (3,672 仟美元)
	合計		251,109 (7,950 仟美元)

註：美元兌換台幣匯率以 1: 31.586 計算

預計效益：

①購買專利權效益

A.專利權產生之預計效益

單位：新台幣仟元

	104年	105年	106年	107年
營業收入	0	225,000	300,000	405,000
營業成本	0	157,500	210,000	283,500
營業毛利	0	67,500	90,000	121,500
出口成本	0	796	1,061	1,433
保固成本	0	1,500	2,000	2,700
稅前淨利	0	65,204	86,939	117,367
所得稅費用	0	11,085	14,780	19,952
稅後淨利	0	54,119	72,159	97,415

註：出口費用及保固費用係本公司依據其歷史實際已發生的費用估算之

本公司本次取得新增專利技術後，所製造的曝光機設備主要應用於 PCB 產業，其預計可產生之效益如上表所示。

B. 預計資金回收年限

單位：新台幣仟元

年度	營業利益(A)	專利權攤銷費用(B)(註 1)	現金流入(A)+(B)	累計現金流入
104	0	12,386(註 2)	12,386	12,386
105	65,204	13,512	78,716	91,102
106	86,939	13,512	100,451	191,553
107	117,367	13,512	130,879	322,432

預估資金回收年限：3.4 年。

註 1：本公司之無形資產專利權係以直線基礎按耐用年限 10 年計提攤銷費用。

註 2：專利權係於 104 年 2 月入帳，故 104 年攤銷費用以 11 個月計算之。

2、執行情形

(1) 資金執行情形：

計劃項目	執行情形	截至 104 年第 2 季		進度超前或落後之原因及改進計劃
		支用金額	執行進度	
購買專利權	預定	美金 4,278 (新台幣 131,951)	53.81%	無差異
	實際	美金 4,278 (新台幣 131,951)	53.81%	
購買商品存貨	預定	美金 3,672 (新台幣 113,999)	46.19%	無差異
	實際	美金 3,672 (新台幣 113,999)	46.19%	
合計	預定	美金 7,950 (新台幣 245,950)	100.00%	無差異
	實際	美金 7,950 (新台幣 245,950)	100.00%	

註：美金兌換台幣匯率以實際支用時之銀行水單匯率。

(2) 本次發行計畫其原預計效益與實際效益比較：

因原預計 104 年 Q2 全數支用完畢，105 年開始產生效益，故尚無法比較預計效益與實際效益產生情形。

伍、營運概況

一、業務內容

(一)業務範圍

1.公司所營業務之主要內容：

主要從事於設計、研發、生產符合成本效益之曝光機，並提供 PCB 印刷電路板、FPC 軟性印刷電路板及觸控式面板等最佳曝光之解決方案及相關機械設備製造與買賣。

2.本公司104年度營業比重：

單位：新台幣仟元

主要產品類別	104 年度	
	營業收入淨額	佔營收比重(%)
曝 光 機	849,590	78.17
其 他	237,320	21.83
合 計	1,086,910	100.00

3.公司目前之產品項目：

主要產品類別	重要用途或功能
曝 光 機	係為 PCB 及觸控式面板之生產設備，用於曝光影像轉移。
其 他	耗材：出售曝光機設備之零件或耗材。 維修收入：提供勞務之設備維修。 買賣：壓膜機及觸控面板用之原物料代理買賣。

4.計劃開發之新商品

面臨行動及穿戴式裝置、物聯網浪潮與兩岸缺工等問題，提升 PCB 製程朝智慧自動化，成為拉開與競爭對手距離的重要關鍵，也是因應工業 4.0 浪潮下，台灣 PCB 產業的唯一出路，故因應自動化潮流下，著力於開發半自動及全自動曝光機專用取放板機械手臂系統；另為符合全球環保綠能訴求，目前導入開發以 UV LED 光源取代傳統曝光燈管的環保綠能曝光技術，可長時間運作、產能不中斷，更符合環保綠能的要求；同時為順利跨足未來高階 PCB 製程及觸控面板產業領域，於 104 年購買美國 Maskless Lithography 所擁有 19 項數位直接成像曝光技術之專利及相關存貨商品，以掌握數位直接成像曝光技術，再結合台美技術團隊，持續開發細線路、多波長、高速成像與多光機彈性選擇等多樣客製能力之數位直接成像曝光機，先進技術主要針對高階 HDI、軟板、軟硬結合板等複雜細線路產品，也可生產出高品質圖像。無論是傳統或先進曝光技術，公司皆將持續改良，不斷提高技術門檻，拉大市場差距，以強化市場競爭力及擴展市場佔有率。

(二)產業概況

1.產業之現況及發展

(1)全球經濟發展情勢

由總體經濟來看，國際貨幣基金組織IMF之世界經濟展望預估2016年的全球經濟增長預測由1月份時預估的3.4%下調至3.2%，2017年的增長預測也由3.6%降至3.5%。觀察近期景氣走勢，國際預測機構相繼下修2016年全球經濟展望，顯示今年以來國際整體經濟表現不如原先預期。而美國升息腳步減緩，歐、日、中加強寬鬆貨幣政策，雖然可望對未來景氣帶來刺激效果，但另一方面卻也透露出對經濟前景的擔憂。在國內部分，受到全球景氣復甦緩慢影響，根據台經院最新預測，2016年國內實質GDP成長率為1.27%。整體而言2016全球景氣不甚明朗，加上中國股市波動，經濟成長降溫，連帶影響日本、韓國以及台灣等亞洲國家，將導致全球經濟進一步放緩。

(2)PCB產業

台灣PCB產業於兩岸深耕且產值佔全球第一，唯人均產值僅晶圓代工業的1/4；面臨行動及穿戴式裝置、物聯網浪潮與兩岸缺工等問題，提升PCB製程朝智慧自動化發展，成為拉開與競爭對手距離的重要關鍵，也是因應工業4.0浪潮下，台灣PCB產業的唯一出路，台灣電路板產業的發展歷程已有40多年，且在很早就進行兩岸佈局設廠的情況下，無論生產技術與產品品質，對全球電子產品市場的貢獻有目共睹，並且在2010年海內外產值與產量站上世界第一至今。2015年台商在大陸、全球市佔率分別達42%、31%，總產值達186億美元，市佔率與產值均為全球第一。當PCB產業面臨到市況變化迅速，接單難以預料，產業獲利能力偏低等嚴峻情況，又面臨到兩岸缺工的情況下，加速製程自動化甚至智動化著實刻不容緩。PCB產業單機自動化與資料處理的自動化初始階段，讓各節點之間的設備能相互溝通，提前揪錯並提升全製程的管控與良率。以達成到2020年台灣PCB產值來到1.15兆元台幣的目標。

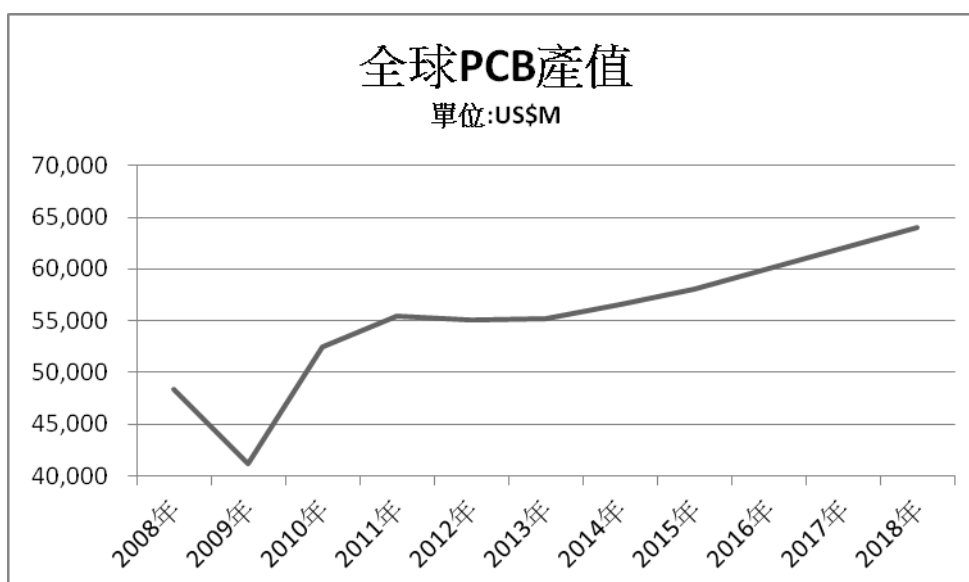

年度	2008年	2009年	2010年	2011年	2012年	2013年	2014年	2015年	2016年	2017年	2018年
產值	48,342	41,226	52,468	55,409	55,039	55,238	56,564	58,091	60,008	61,988	64,034
成長%幅度		-14.72%	27.27%	5.61%	-0.67%	0.36%	2.40%	2.70%	3.30%	3.30%	3.30%

資料來源: Prismark

(3) 觸控面板業

就觸控面板產業來看，全球智慧手機及平板電腦市場持續促進對觸控面板的需求，根據市場顯示器研究機構 NPD DisplaySearch 之觸控面板市場的研究資料顯示，由於觸控面板模組廠價格競爭激烈因素，因而使得 2014 年觸控面板產值成長率出現近四年來的首次負成長的情形。主要係由於平板電腦的崛起使得筆記型電腦與 AIO 電腦(All-in-one)期望透過 Windows 8 的導入而加入觸控功能，但是銷售一直不如預期，因而造成大尺寸觸控面板模組供給過剩。從數字上來看，雖然 2013 年筆記型電腦觸控模組出貨量成長 362%，但是 2014 年筆電觸控面板模組出貨量卻僅成長 22%，2015 年全球觸控面板模組出貨量持平，但是營收下滑。此外，研究資料並預估從 2016 年到 2018 年，全球觸控面板出貨量仍將增加，但是營收僅在年成長率 5% 之範圍內，甚至還會出現負成長之情形。整體而言，觸控面板產業由於技術障礙逐步降低，使得近年來開始陷入供過於求的局面，迫使其平均產品價格下降，即使廠商出貨量增加，但是營收卻持續減少。因此對於觸控面板上游設備廠商業務來說其營運風險將增加。

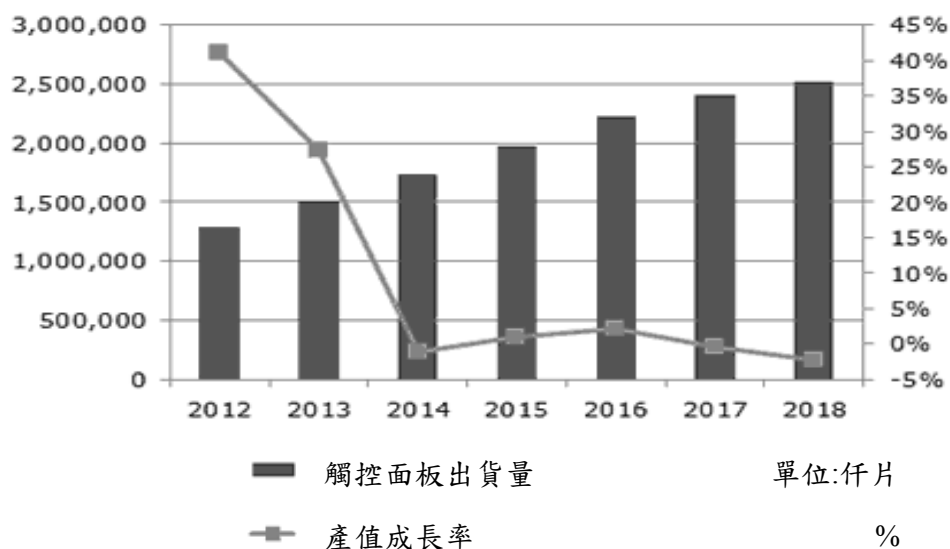

資料來源:DisplaySearch;國家實驗研究院科技政策研究與資訊中心科技產業資訊室

2. 產業上、中、下游之關聯性

(1) 曝光機上、中、下游

上游	光學元件、電控材料、曝光玻璃、機密機械元件
中游	曝光機製造
下游	印刷電路板、觸控面板

本公司所屬行業上游係為元件之製造，供應到中游為曝光機整合設備商，然後再供應予下游做為 PCB 或觸控面板生產製造之設備。本公司係屬中游曝光機整合設備商，整合了上游之光學取像、電控材料與精密機械等元件，進而研發製造出曝光機設備後再銷售予下游市場，下游市場係為印刷電路板產業及觸控面板產業廠商。

曝光機上中下游

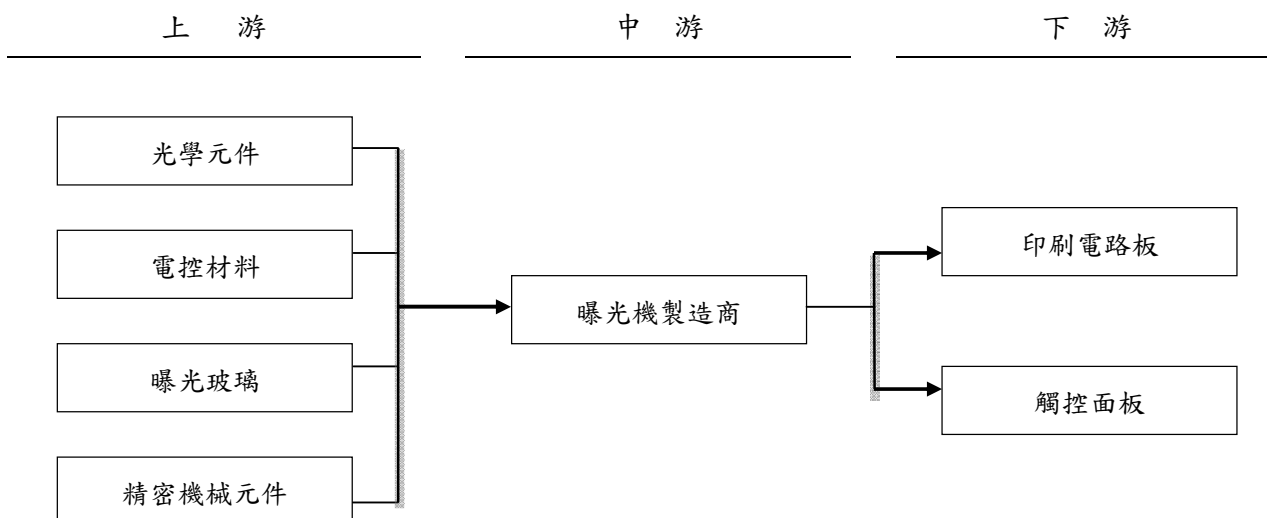

A. PCB 產業上中下游

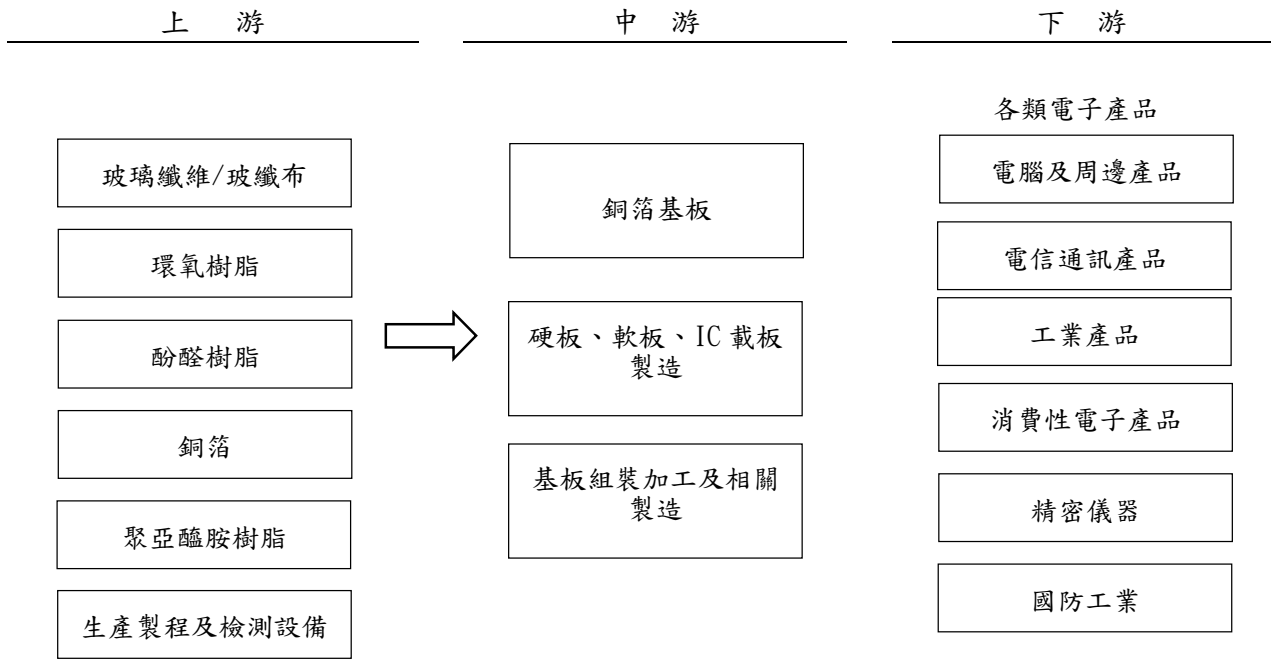

B. 觸控面板產業上中下游

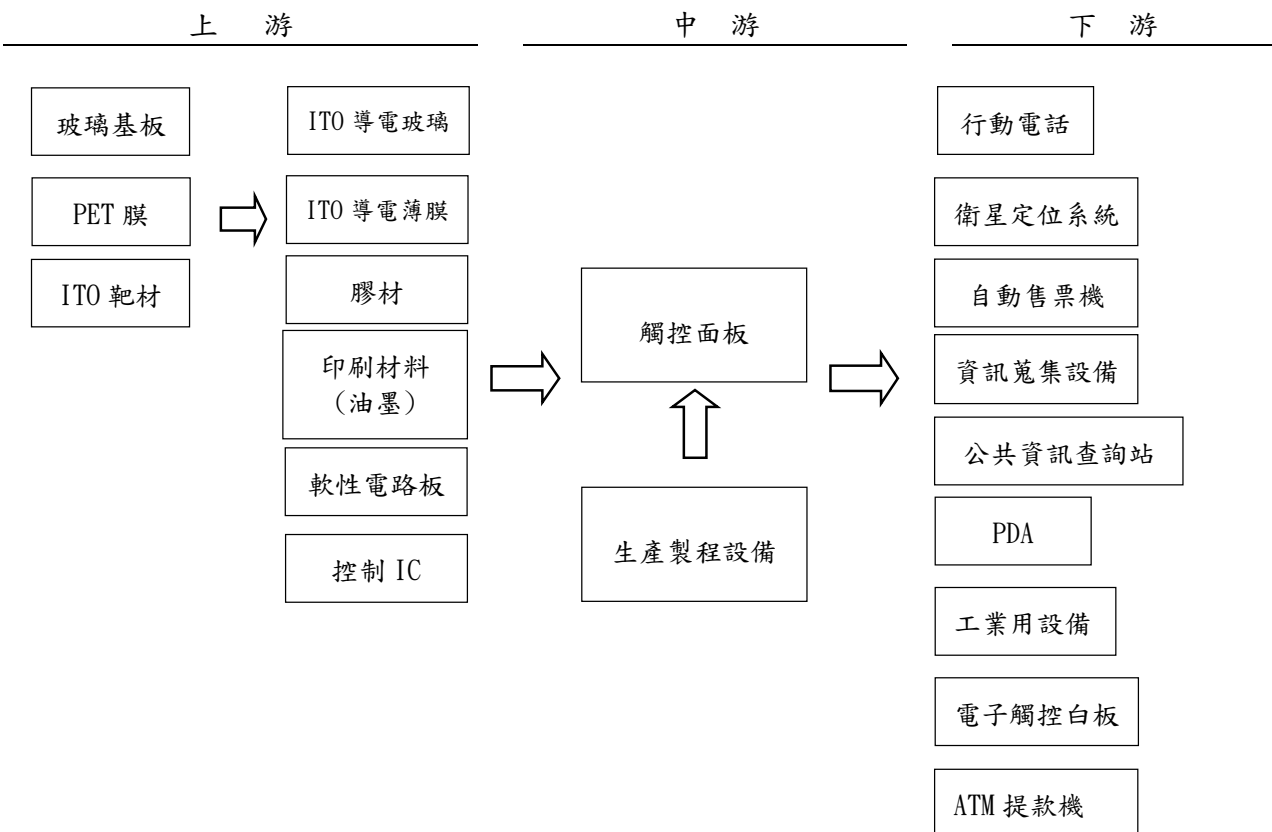

3. 產品之各種發展趨勢

台灣電路板產業的發展歷程已有 40 多年，且在很早就進行兩岸佈局設廠的情況下，無論生產技術與產品品質，對全球電子產品市場的貢獻有目共睹，並且在 2010 年海內外產值與產量站上世界第一至今。目前隨著系統單晶片、筆記型電腦、智慧手機、平板電腦等多項熱門消費性電子產品的推動，以及近年穿戴式裝置至於物聯網的興起，整體 PCB 產業趨勢朝向細線距、多層數與可撓式等技術持續發展。且面臨行動及穿戴式裝置、物聯網浪潮、兩岸缺工問題及因應工業 4.0 浪潮下，提升 PCB 製程朝智慧自動化，成為目前發展趨勢。

4. 產品之競爭情形

傳統曝光技術，用於印刷電路板之曝光機主要為 CCD 半自動及全自動曝光機兩個機種；本公司 CCD 半自動曝光機市佔率超過 80%。持續透過與客戶緊密合作與不斷改良，讓客戶在製程上更容易管控，甚至投資成本及維修服務以更貼近客戶需求。少部分廠家以價格戰策略，並無法取代本公司產品穩定性及售後服務，且公司除完整掌握傳統曝光技術並不斷提升、突破技術層次，以創造更多類型運用價值。

高階曝光技術，國外技術雖已超前，然目前本公司已掌握數位直接成像曝光技術，挾著研發關鍵技術的優勢，將技術移轉至台灣在地化研發、生產及製造，成為台灣第一家擁有研發及生產製造數位直接成像曝光技術之廠商。因在地化研發及生產可降低成本，相較於國際大廠佔有價格優勢。且為了發展更經濟、更快速、多製程應用的直接成像曝光機，將結合台美技術團隊，持續開發細線路、多波長、高速成像與多光機彈性選擇等多樣客製能力之數位直接成像曝光機，公司將持續改良，不斷提高技術門檻，拉大市場差距，以強化市場競爭力及擴展市場佔有率。

(三) 技術及研發概況

1. 最近年度及截至年報刊印日止投入之研發費用

單位：新台幣仟元

項目	年度	104 年度	105 年第一季
研發費用		68,067	15,059

資料來源：經會計師查核簽證/核閱之財務報告。

2.最近年度開發成功之技術與產品

年度	研發成果
97	CBT-6907 全自動內層 CCD 對位非平行光曝光機研發完成。
98	CBT-6805 全自動外層平行光二代機研發。 CBT-6905 全自動內層 CCD 對位平行光曝光機研發完成。
99	CBT-6710AC 全自動防焊 10KW 高功率平行光曝光機研發完成。 CBT-8050I 觸控面板平行光曝光機研發完成。
100	CBT-6710A 全自動防焊 10KW 高功率非平行光曝光機研發完成。 CBT-810A 及 CBT-810AC 新防焊機型開發完成。
101	FAX-1000 金屬機殼 10KW 平行光曝光機。 卷對卷 ITO FILM 全自動機曝光機雛型機開發。
102	與美國 Maskless Lithography Inc.技術合作共同開發全自動數位直接成像曝光機。
103	全機型曝光尺寸全面提升至超大尺寸 26 吋 X 32 吋 軟性電子卷對卷曝光機 環保綠能 UV LED 曝光機 30µm 無光罩數位直接成像曝光機
104	陶瓷基板全自動平行光曝光機 UV-LED 曝光機 數位直接成像曝光機 -Phoenix/Raptor 系列

(四)長短期業務發展計畫

短期計畫：

- 1.持續深耕自有技術，提升現有產品功能及品質。
- 2.加強企業內部資源規劃及電腦整合，以加強營運控管、改善與流程的整合，提升企業競爭力。
- 3.強化成本管控，強固整體團隊向心力，推出高性價比且具競爭力之產品。
- 4.除穩固現有產品的市場佔有率、亦積極拓展新產品線，開發不同產業市場；並在新技術、新產品開發上與客戶合作，佔領產業先機。
- 5.提供滿意的售後服務，增加產品附加價值。

中長期計畫：

根據工研院 IEK 統計，資通訊在車輛科技與創新應用比例與日俱增、物聯網 (Internet of Things) 為產業發展熱門議題，，預估到二〇二〇年將有五〇一億個聯網的物件載具，是目前行動裝置數量的六．六倍，商機之大不容小覷，今年隨著 4G 逐漸普及化、物聯網概念，進而帶動雲端服務的規模逐漸擴大，微軟、GOOGLE 等國際知名網路公司皆紛紛加速擴展雲端事業，為因應新世代產品需求，隨著 PCB 產業的變化，所有曝光設備開發成果勢必要走在廠家需求前面，包括人力不足、環保議題、終端應用市場變化、競爭對手崛起、技術層面突破創新等，均抱持嚴陣以待的態度。

二、市場及產銷概況

(一)市場分析

1.主要商品之銷售地區

單位：新台幣仟元

地區	年度	104 年度		103 年度	
		銷售額	%	銷售額	%
臺灣地區		111,759	10.28	167,115	12.64
中國大陸及其他地區		975,151	89.72	1,155,346	87.36
合計		1,086,910	100.00	1,322,461	100.00

2.市場佔有率

全球印刷電路板(PCB)曝光機主要為 CCD 半自動及全自動曝光機兩個機種；CCD 半自動曝光機主要製造廠為本公司，市佔率超過 80%。全自動曝光機過去由 ADTEC、ONOSOKI、ORC 等歐、日大廠所把持，2012 年本公司投資美國 Maskless Lithography 取得 12.1% 股權後，合作開發數位直接成像全自動曝光機，並於 104 年購買其公司所擁有之 19 項專利及部分存貨商品，由原本合作開發無光罩式數位直接成像曝光機，技術移轉至台灣提升為川寶科技獨立開發、台灣製造，川寶挾著研發關鍵技術的優勢推出僅日系機台 1/5~1/3 價位的全自動曝光機，如數位直接成像曝光機 CBT-MLI 5880 具備內層板免鑽孔的兩面對位技術，曝光尺寸達 26x32 吋，可應用於高層次板(HDI)、背板、通訊板、硬板、軟硬複合板等曝光需求，使川寶在曝光機市場取得先機，維持領先之地位。

3.市場未來之供需狀況與成長性

根據市場研究資料的預估，2012~2017 年間，全球 PCB 產業的年均複合成長率約為 3.2%~3.3%，其中平板電腦應用產業的 CAGR 約為 13.6%、智慧型手機應用約為 11.9%，車用產品約為 5.7%、消費電子與其他產品約為 1~1.7%，至於 PC 和 NB 應用則呈現負成長，約 3.6% 的年複合衰退率。104 年在中國大陸經濟成長不如預期、高階智慧手機銷售趨緩、PC 市場需求急遽下滑。根據工研院 IEK 統計，資通訊在車輛科技與創新應用比例與日俱增、物聯網(Internet of Things) 為產業發展熱門議題，將促使電子零組件產品型態產生質變，牽引出產品面的全新商機，無限感測模組、內埋整合元件將成為下階段產業布局重點，未來物聯網將成為消費電子與應用產業發展新動力，產業將從能源經濟轉換到資料經濟，市場分析也將加速知識經濟造成新產業革命。

4. 競爭利基

- A. 擁有自有技術開發、經驗豐富的研發團隊，可迅速因應產業變化之需求，降低成本。
- B. 擁有健全的供應鏈，與供應商及客戶皆維持友好關係。
- C. 強調台灣製造，可確保品質與良率。
- D. 彈性製造系統，有效調節淡旺季人力調配。
- E. 提供客戶即時且滿意的售後服務。

5. 發展遠景之有利、不利因素與因應對策：

(1) 有利因素

- A. 經驗豐富的研發團隊。
- B. 彈性製造系統。
- C. 駐點式售後服務。

(2) 不利因素及因應對策

A. 同業削價競爭

因應對策:

- ① 隨時注意市場脈動及客戶信用狀況，降低呆帳風險。
- ② 積極開發高階曝光機，保有市場佔有率及領先之地位。
- ③ 彈性且迅速的供貨系統。
- ④ 提供滿意的售後服務以增加產品附加價值。
- ⑤ 強化管理、提升良率、節省成本，以降低生產成本。

B. 人才難尋

曝光機屬PCB製程中關鍵一環，需搭配光學光路系統設計、影像辨識能力精密機械機構設計等專業技術，才可完成產品。其高階技術主要仍以歐美日等國家最為純熟，故要尋找專業人才實則不易。

因應對策:

- ① 透過產學合作尋找優秀人才。
- ② 積極推動人力教育訓練，提升人力素質。
- ③ 引進國外新技術，建立永續競爭優勢。

(二)主要產品之用途及重要產製過程

1.重要用途

項目	主要規格
自動對位平行曝光機 (E2100-5KMC)	用於內層乾膜，精確曝光解析度 3/3mil，每天產速可達 2,400~3,200 片，具 2CCD 攝相機。
自動對位非平行曝光機 (E2100-7KMD)	用於內層濕膜，精確曝光解析度 3/3mil，每天產速可達 2,800~3,200 片，具 2CCD 攝相機。
全自動內層平行曝光機 (CBT-6905)	用於內層乾膜，精確曝光解析度 2/2mil，每天產速可達 4,000 片，具 4CCD 攝相機。
全自動內層非平行曝光機 (CBT-6907)	用於內層濕膜製程，精確曝光解析度 2.5/2.5mil，每天產速可達 4,000 片，具 4CCD 攝相機。
自動對位平行曝光機 (E2100-5KAC)	用於外層乾膜製程，平行光 5KW 單燈光源，2CCD/4CCD 切換功能，高解析度 3/3mil，每天產速可達 4,000 片。
全自動 CCD 對位平行曝光機 (CBT-6805)	用於外層乾膜製程，平行光 5KW 單燈光源，具 4CCD 攝相機，高解析度 2/2mil，每天產速可達 3,000 片。
自動對位單面曝光機 (CBT-805F)	用於 FPCs 與 HDI PCBs，每天產 1,200~1,600 片，4CCD 攝相機，精確曝光解析度 2/2mil。
自動對位非平行曝光機 (CBT-810)	用於防焊濕膜製程，非平行光 10KW 單燈光源，2CCD/4CCD 切換功能，每天產 1,200~1,600 片。
單面自動對位平行光曝光機 (CBT-8050I)	用於觸控面板曝光製程，精確曝光解析度 2/2mil，每天產能 1,000~1,400 片。
防焊全自動非平行光曝光機 (CBT-6710A)	用於防焊製程，大尺寸曝光面積，非平行光 10KW 雙燈光源，高產速曝光時間。
自動對位非平行光曝光機 (CBT-810A)	用於防焊濕膜製程，非平行光 10KW 單燈光源，對位精度 $3\sigma \leq 10\mu\text{m}$ 。
自動對位平行光曝光機 (CBT-810AC)	用於防焊製程，平行光 10KW 單燈光源，2CCD/4CCD 切換功能，對位精度 $3\sigma \leq 10\mu\text{m}$ 。
10KW 平行光曝光機 (FAX1000)	用於曝光製程，平行光 10KW 單燈光源。
半自動防焊高速數位直接成像曝光機 (CBT-MLI 5600)	具有直接成像 45 μm 解析能力，使用 UV LED 光源，曝光面積成像可達 26''X32''，對位精度 $3\sigma \leq 10\mu\text{m}$ 。
全自動防焊高速數位直接成像曝光機 (CBT-MLI 5680)	具有直接成像 45 μm 解析能力，使用 UV LED 光源，曝光面積成像可達 26''X32''，對位精度 $3\sigma \leq 10\mu\text{m}$ 。
半自動細線路數位直接成像曝光機 (CBT-MLI 7600)	具有直接成像 30 μm 解析能力，應用於高階 HDI、軟板、軟硬結合板，使用 UV LED 光源，曝光面積成像可達 26''X32''，對位精度 $3\sigma \leq 10\mu\text{m}$ 。
全自動細線路數位直接成像曝光機 (CBT-MLI 7680)	具有直接成像 30 μm 解析能力，應用於高階 HDI、軟板、軟硬結合板，使用 UV LED 光源，曝光面積成像可達 26''X32''，對位精度 $3\sigma \leq 10\mu\text{m}$ 。

2. 產製過程：

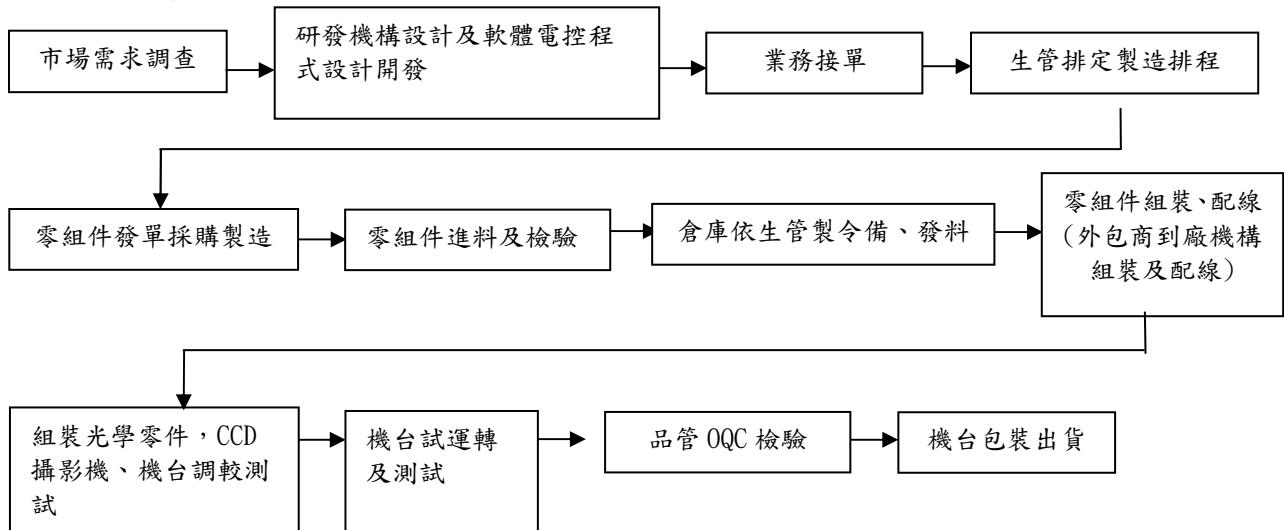

(三) 主要原料之供應狀況

本公司主要原物料基本上區分為光學元件、電控材料、曝光玻璃及精密機械元件等，除部分光學元件如燈管及曝光玻璃等係日本及德國大廠採購外，餘大多數均向國內供應商採購，品質及廠商交期維持穩定。本公司已與供應商建立良好之合作關係，為保持品質穩定度大多廠商採專案開發配合關係，故不會任意更換進貨廠商。其他部分供應廠商無不可替代之特性，因此並無供貨短缺、中斷及過度集中之風險。

(四)最近二年度主要進銷貨客戶名單

1. 最近二年度主要供應商資料

單位：新台幣仟元

項目	103 年度			104 年度			105 年第一季			
	名稱	金額	占全年度進貨淨額比率〔%〕係	名稱	金額	占全年度進貨淨額比率〔%〕係	名稱	金額	占105年第一季進貨淨額比率〔%〕係	與發行人之關係
佔進貨總額10%以上之廠商	甲廠商	75,946	10.07	Maskless	101,026	16.49	乙廠商	11,224	10.51	非關係人
佔進貨總額10%以上之廠商	—	—	—	—	—	—	丙廠商	11,164	10.45	非關係人
佔進貨總額10%以下之廠商	其他	678,548	89.93	其他	511,791	83.51	其他	84,438	79.04	—
	進貨淨額	754,494	100.00	進貨淨額	612,817	100.00	進貨淨額	106,826	100.00	

A. 本公司為因應未來成長需求，向Maskless Lithography, INC. 購入微影平板印刷技術專利權及相關存貨用以開發新產品。

B. 甲廠商為光學元件之供應商。

C. 乙廠商為曝光燈管之供應商。

D. 丙廠商為投影鏡頭之供應商。

2. 最近二年度主要銷貨客戶資料

單位：新台幣仟元

項目	103 年度			104 年度			105 年第一季					
	名稱	金額	占全年 度銷貨 淨額比 率〔%〕	與發行人 之關係	名稱	金額	占全年 度銷貨 淨額比 率〔%〕	與發行人 之關係	名稱	金額	占 105 年 第一季銷 貨淨額比 率〔%〕	與發行人 之關係
佔銷貨總額 10% 以上之客戶	—	—	—	—	甲客戶	211,694	19.48	非關係人	乙客戶	38,871	19.08	非關係人
佔銷貨總額 10% 以下之客戶	其他	1,322,461	100.00	—	其他	875,216	80.52	—	其他	164,830	80.92	—
	銷貨淨額	1,322,461	100.00		銷貨淨額	1,086,910	100.00		銷貨淨額	203,701	100.00	

A. 103 年度無佔銷貨總額百分之十以上之客戶。

B. 甲客戶 104 年設立新廠故大量下單。

(五)最近二年度生產量值：

單位：台／新台幣仟元

生 產 量 值 主要商品	年度	103 年度			104 年度		
		產 能	產 量	產 值	產 能	產 量	產 值
曝光機		300	285	718,762	300	229	618,909

(六)最近二年度銷售量值表：

單位：台／新台幣仟元

銷 售 量 值 主要商品	年度	103 年度				104 年度			
		內銷		外銷		內銷		外銷	
		量	值	量	值	量	值	量	值
曝光機		23	125,501	242	971,800	13	60,063	187	789,527
其他		—	41,614	—	183,546	—	51,696	—	185,624
合 計		23	167,115	242	1,155,346	13	111,759	187	975,151

三、最近二年度及截至年報刊印日止從業員工人數及流動情形

項目		103 年度	104 年度	截至 105 年 3 月 31 日止
員工 人數	直接	15	15	13
	間接	133	128	122
	合計	148	143	135
平均年歲		34.05	35.20	35.59
平均服務年資		5.22	5.79	6.29
學歷 分佈 比率	博士	—	—	—
	碩士	3.61%	4.76%	5.13%
	大專	52.57%	50.97%	49.53%
	高中	42.28%	43.43%	44.47%
	高中以下	1.54%	0.84%	0.87%

四、環保支出資訊

最近年度及截至年報刊印日止，因污染環境所受損失(包括賠償)及處分之總額，並說明未來因應對策(包括改善措施)及可能之支出：無此情形。

五、勞資關係

(一)列示公司各項員工福利措施、進修、訓練、退休制度與其實施情形，以及勞資間之協議與各項員工權益維護措施情形

1.員工福利措施：

- (1)依據職工福利金條例，提供職工福利金辦理各項福利事項，如：婚喪、年節禮品、生育、住院及重大災害等補助，並舉辦員工旅遊活動。
- (2)依規定提撥勞工退休準備金，以便管理員工退休準備金各項事宜。

(3)本公司亦按政府相關法令投保勞工及全民健康保險，定期員工健康檢查，更為員工安全著想，為員工加保團體保險以保障員工，提供員工更多的福利。

2.進修、訓練情形：

本公司訂有教育訓練管理辦法，期許員工與公司同步成長並提升工作技能，針對同仁之需求並配合相關規定，舉辦員工教育訓練、專業技術訓練、品質管制訓練、員工成長相關訓練及勞工安全衛生講習等各類教育訓練，提供員工完整的專業技能養成與自我成長，104年度員工進修與訓練情形如下

課程項目	班次數	總人次	總時數	總費用(元)
管理才能	5	9	292	74,366
專業訓練	17	112	85	
勞工安全	3	31	25	
總計	25	152	402	

經理人參與公司治理有關之進修與訓練

職稱	姓名	進修日期	主辦單位	課程名稱	進修時數
董事長	張鴻明	104.08.13	台灣金融研訓院	家族企業永續經營下支股權與資產規劃	3
董事長	張鴻明	104.11.20	證券暨期貨市場發展基金會	企業併購弊案研析---從公司治理之觀點談起	3
副總經理	唐世翰	104.08.11	財團法人中華民國會計研究發展基金會	企業併購之成效評估與案例解析	3
副總經理	唐世翰	104.08.25	證券暨期貨市場發展基金會	企業財務資訊之解析及決策運用	3
副總經理	魏景川	104.08.27	證券暨期貨市場發展基金會	董監事與跨境查稅因應策略	3
副總經理	魏景川	104.09.30	證券暨期貨市場發展基金會	董監持股與股利扣抵稅率減半之措施與因應	3
財會主管	陳軒儀	104.12.04 104.12.08	會計研究發展基金會	會計主管持續進修課程	12
內稽主管	林佳伶	104.11.06	財團法人會計研究發展基金會	企業法務作業之稽核管理與案例探討	6
內稽主管	林佳伶	104.12.01	內部稽核協會	企業內部控制制度之建置、增修及運作實務(新有效判斷項目之應用)	6

3.退休制度：

本公司依據勞動基準法之規定訂定員工退休辦法，每月按薪資總額提撥退休準備金，存入台灣銀行之退休金專戶，勞工退休金條例自民國94年7月1日起施行，並採確定提撥制後，本公司員工得選擇適用「勞動基準法」有關之退休金規定，或適用該條例之退休金制度並保留適用該條例前之工作年資。對適用該條例之員工，本公司每月負擔之員工退休金提撥率，不低於員工每月薪資百分之六。

4.勞資間之協議

為保障勞資權益，協調勞資關係，本公司定期舉辦勞資會議，致力加強勞資和諧並做雙向溝通協調以解決問題。

5.各項員工權益維護措施情形：

本公司提供門禁安全管理，定期實施有關消防及各項公共安全之維護及檢查及訂有災害防範措施與應變管理程序，以保障員工在工作場所之人身安全。另本公司依法成立職工福利委員會，統籌辦理職工福利金之籌畫、提撥、保管、動用及相關法令所規範之相關事宜。對於員工各項權益之維護及福利制度之執行，皆以法令規範為依據。並設立員工意見信箱，定期舉行勞資會議，維持勞資溝通暢通與員工權益的維護。

(二)最近二年度及截至年報刊印日止，公司因勞資糾紛所遭受之損失，並揭露目前及未來可能發生之估計金額與因應措施：無。

六、重要契約

契約性質	當事人	契約起訖日期	主要內容	限制條款
租賃契約	巴斯威爾股份有限公司	102.04.01~107.03.31	廠房出租	無
授信契約	華南商業銀行	102.10.18~107.10.18	中期信用借款	無
授信契約	華南商業銀行	105.04.01~106.04.01	短期營運週轉額度	無
有價證券櫃檯買賣契約	財團法人中華民國證券櫃檯買中心	104.02.11~107.02.11	國內無擔保可轉換公司債申請在櫃檯買賣	無

陸、財務概況

一、最近五年度簡明財務資料

(一)簡明資產負債表及綜合損益表資料—採用國際財務報導準則

1.簡明資產負債表—採用國際財務報導準則（合併財務資料）

單位：新台幣仟元

年 度 目	最近年度財務資料（註1）				當年度截至 105年3月31日 財務資料	
	101年	102年	103年	104年		
流動資產	1,576,910	1,345,666	1,596,780	1,699,315	1,708,403	
以成本衡量之金融資產	—	149,650	74,825	74,825	74,825	
採權益法之投資	16,972	6,891	308	308	308	
不動產、廠房及設備	623,244	506,957	502,222	487,092	511,788	
投資性不動產	—	108,955	107,769	106,583	106,286	
無形資產	2,328	1,666	2,494	126,248	123,276	
其他資產	4,574	4,721	94,324	4,584	4,554	
資產總額	2,224,028	2,124,506	2,378,722	2,498,955	2,529,440	
流動負債	分配前	464,297	351,050	458,777	316,051	342,761
	分配後	599,703	486,456	632,870	420,507	—
非流動負債	202,934	104,412	83,080	296,627	289,458	
負債總額	分配前	667,231	455,462	541,857	612,678	632,219
	分配後	802,637	590,868	715,950	717,134	—
歸屬於母公司業主之權益						
股本	386,875	386,875	386,875	386,875	386,875	
資本公積	242,700	242,700	242,700	253,563	253,563	
保留盈餘	分配前	932,258	1,039,005	1,196,975	1,232,332	1,246,424
	分配後	796,852	903,599	1,022,882	1,127,876	—
其他權益	(5,036)	464	10,315	13,507	10,359	
庫藏股票	—	—	—	—	—	
非控制權益	—	—	—	—	—	
權益總額	分配前	1,556,797	1,669,044	1,836,865	1,886,277	1,897,221
	分配後	1,421,391	1,533,638	1,662,772	1,781,821	—

註1:因採用國際財務報導準則之財務資料不滿5個年度，故另編製下表「簡明資產負債表—採用我國財務會計準則」。

註2:上述資料皆經會計師查核或核閱。

註3:104年度盈餘分配案尚未經股東會決議。

2.簡明資產負債表－採用國際財務報導準則（個體財務資料）

單位：新台幣仟元

項 目	年 度	最近年度財務資料（註1）			
		101年	102年	103年	104年
流動資產		1,343,645	1,099,820	1,322,882	1,393,123
以成本衡量之金融資產		-	149,650	74,825	74,825
採權益法之投資		204,379	218,933	237,595	269,779
不動產、廠房及設備		622,831	506,650	502,003	486,898
投資性不動產		-	108,955	107,769	106,583
無形資產		2,328	1,666	2,494	126,248
其他資產		4,201	4,201	93,975	4,200
資產總額		2,177,384	2,089,875	2,341,543	2,461,656
流動負債	分配前	415,249	312,556	421,598	278,752
	分配後	550,655	447,962	595,691	383,208
非流動負債		205,338	108,275	83,080	296,627
負債總額	分配前	620,587	420,831	504,678	575,379
	分配後	755,993	556,237	678,771	679,835
歸屬於母公司業主之權益					
股本		386,875	386,875	386,875	386,875
資本公積		242,700	242,700	242,700	253,563
保留盈餘	分配前	932,258	1,039,005	1,196,975	1,232,332
	分配後	796,852	903,599	1,022,882	1,127,876
其他權益		(5,036)	464	10,315	13,507
庫藏股票		-	-	-	-
非控制權益		-	-	-	-
權益總額	分配前	1,556,797	1,669,044	1,836,865	1,886,277
	分配後	1,421,391	1,533,638	1,662,772	1,781,821

註1:因採用國際財務報導準則之財務資料不滿5個年度，故另編製下表「簡明資產負債表－採用我國財務會計準則」。

註2:上述資料皆經會計師查核。

註3:104年度盈餘分配案尚未經股東會決議。

3.簡明綜合損益表－採用國際財務報導準則（合併財務資料）

單位：新台幣仟元，惟每股盈餘為元。

項 目	最近年度財務資料（註 1）				當年度截至 105年3月31日 財務資料
	101年	102年	103年	104年	
營業收入	1,256,862	1,150,850	1,322,461	1,086,910	203,701
營業毛利	510,392	459,742	557,539	445,815	79,407
營業損益	350,844	291,125	376,599	237,882	26,959
營業外收入及支出	(23,808)	22,092	(469)	38,154	(7,991)
稅前淨利	327,036	313,217	376,130	276,036	18,968
繼續營業單位 本期淨利	255,319	240,695	293,176	210,117	14,092
停業單位損失	—	—	—	—	—
本期淨利（損）	255,319	240,695	293,176	210,117	14,092
本期其他綜合損益 （稅後淨額）	(6,179)	6,958	10,051	2,525	(3,148)
本期綜合損益總額	249,140	247,653	303,227	212,642	10,944
淨利歸屬於 母公司業主	255,319	240,695	293,176	210,117	14,092
淨利歸屬於非控制權益	—	—	—	—	—
綜合損益總額歸屬於母 公司業主	249,140	247,653	303,227	212,642	10,944
綜合損益總額歸屬於非 控制權益	—	—	—	—	—
每股盈餘	6.60	6.22	7.58	5.43	0.36

註 1: 因採用國際財務報導準則之財務資料不滿 5 個年度，故另編製下表「簡明損益表－採用我國財務會計準則」。

註 2: 上述資料皆經會計師查核或核閱。

4.簡明綜合損益表－採用國際財務報導準則（個體財務資料）

單位：新台幣仟元，惟每股盈餘為元。

項 目	最近年度財務資料（註1）			
	101 年	102 年	103 年	104 年
營業收入	1,113,955	1,021,283	1,187,769	952,552
營業毛利	428,503	381,374	468,480	356,234
營業損益	314,490	263,909	335,799	197,146
營業外收入及支出	895	37,326	27,483	67,024
稅前淨利	315,385	301,235	363,282	264,170
繼續營業單位 本期淨利	255,319	240,695	293,176	210,117
停業單位損失	—	—	—	—
本期淨利（損）	255,319	240,695	293,176	210,117
本期其他綜合損益 （稅後淨額）	(6,179)	6,958	10,051	2,525
本期綜合損益總額	249,140	247,653	303,227	212,642
淨利歸屬於 母公司業主	255,319	240,695	293,176	210,117
淨利歸屬於非控制權益	—	—	—	—
綜合損益總額歸屬於母 公司業主	249,140	247,653	303,227	212,642
綜合損益總額歸屬於非 控制權益	—	—	—	—
每股盈餘	6.60	6.22	7.58	5.43

註1:因採用國際財務報導準則之財務資料不滿5個年度，故另編製下表「簡明損益表－採用我國財務會計準則」。

註2:上述資料皆經會計師查核。

(二)簡明資產負債表及損益表資料—採用我國財務會計準則

1. 簡明資產負債表—採用我國財務會計準則（合併財務資料）

單位：新台幣仟元

項 目	年 度	最近年度財務資料 (註1)	
		100年	101年
流動資產		1,584,079	1,580,448
基金及投資		28,167	16,972
固定資產		418,666	623,244
無形資產		—	—
其他資產		3,909	6,902
資產總額		2,034,821	2,227,566
流動負債	分配前	496,051	462,967
	分配後	661,854	598,373
長期負債		42,009	180,000
其他負債		20,408	25,245
負債總額	分配前	558,468	668,212
	分配後	724,271	803,618
股本		368,452	386,875
資本公積		242,700	242,700
保留盈餘	分配前	864,469	935,847
	分配後	698,666	800,441
金融商品未實現損益		—	—
累積換算調整數		732	(6,068)
未認列為退休金成本之淨損失		—	—
股東權益總額	分配前	1,476,353	1,559,354
	分配後	1,310,550	1,423,948

2. 簡明資產負債表—採用我國財務會計準則（個體財務資料）

單位：新台幣仟元

項 目	年 度	最近年度財務資料 (註1)	
		100年	101年
流動資產		1,377,389	1,347,183
基金及投資		193,894	204,536
固定資產		418,121	622,831
無形資產		—	—
其他資產		3,579	6,529
資產總額		1,992,983	2,181,079
流動負債	分配前	454,213	416,480
	分配後	620,016	551,886
長期負債		42,009	180,000
其他負債		20,408	25,245
負債總額	分配前	516,630	621,725
	分配後	682,433	757,131
股本		368,452	386,875
資本公積		242,700	242,700
保留盈餘	分配前	864,469	935,847
	分配後	698,666	800,441
金融商品未實現損益		—	—
累積換算調整數		732	(6,068)
未認列為退休金成本之淨損失		—	—
股東權益總額	分配前	1,476,353	1,559,354
	分配後	1,310,550	1,423,948

3. 簡明損益表—採用我國財務會計準則（合併財務資料）

單位：新台幣仟元，惟每股盈餘為元。

年 度 項 目	最近年度財務資料 (註1)	
	100年	101年
營業收入	1,293,662	1,256,862
營業毛利	520,254	510,452
營業利益	367,926	351,072
營業外收入及利益	35,409	17,756
營業外費用及損失	3,822	41,507
繼續營業部門稅前利益	399,513	327,321
繼續營業部門利益	312,558	255,604
停業部門損益	—	—
非常損益	—	—
會計原則變動之累積影響數	—	—
本期純益	312,558	255,604
每股盈餘(註2)	8.63	6.61

註1：上述資料皆經會計師查核。

註2：每股盈餘皆已追溯調整。

4. 簡明損益表—採用我國財務會計準則（個體財務資料）

單位：新台幣仟元，惟每股盈餘為元。

年 度 項 目	最近年度財務資料 (註1)	
	100年	101年
營業收入	1,156,040	1,113,955
營業毛利(註2)	438,844	428,563
營業利益	322,919	314,667
營業外收入及利益	66,288	32,239
營業外費用及損失	1,121	31,236
繼續營業部門稅前利益	388,086	315,670
繼續營業部門利益	312,558	255,604
停業部門損益	—	—
非常損益	—	—
會計原則變動之累積影響數	—	—
本期純益	312,558	255,604
每股盈餘(註3)	8.63	6.61

註1：上述資料皆經會計師查核。

註2：含聯屬公司間已(未)實現銷售毛利。

註3：每股盈餘皆已追溯調整。

(三)最近五年度簽證會計師姓名及查核意見：

1.簽證會計師姓名及查核意見

年度	會計師事務所名稱	簽證會計師	查核意見
100	勤業眾信聯合會計師事務所	方蘇立、林鴻鵬	無保留意見
101	勤業眾信聯合會計師事務所	方蘇立、林鴻鵬	無保留意見
102	勤業眾信聯合會計師事務所	方蘇立、林鴻鵬	無保留意見
103	勤業眾信聯合會計師事務所	方蘇立、林鴻鵬	無保留意見
104	勤業眾信聯合會計師事務所	方蘇立、林政治	無保留意見

2.最近五年度如有更換會計師之情事者，應列示公司前任及繼任會計師對更換原因之說明：最近五年度無更換會計師之情事，故不適用。

二、最近五年度財務分析

(一)財務分析—採用國際財務報導準則（合併財務資料）

分析項目		最近年度財務分析（註1）				當年度截至 105年3月31 日（註2）
		101年	102年	103年	104年	
財務結構	負債占資產比率（%）	30.00	21.44	22.78	24.52	24.99
	長期資金占不動產、廠房及設備比率（%）	282.35	349.82	382.29	448.15	427.26
償債能力	流動比率（%）	339.63	383.33	348.05	537.67	498.42
	速動比率（%）	280.24	276.22	258.11	406.51	388.18
	利息保障倍數	190.92	115.98	165.11	44.48	11.29
經營能力	應收款項週轉率（次）	1.95	2.07	2.34	1.75	1.38
	平均收現日數	187.17	176.32	155.98	208.57	264.49
	存貨週轉率（次）	2.97	2.57	2.42	1.77	1.36
	應付款項週轉率（次）	2.23	2.84	3.49	3.12	2.95
	平均銷貨日數	122.90	142.02	150.83	206.21	268.38
	不動產、廠房及設備週轉率（次）	2.41	2.04	2.62	2.20	1.63
	總資產週轉率（次）	0.59	0.53	0.59	0.45	0.32
獲利能力	資產報酬率（%）	12.06	11.17	13.11	8.83	2.49
	權益報酬率（%）	16.85	14.92	16.72	11.29	2.98
	稅前純益占實收資本比率（%）	84.53	80.96	97.22	71.35	19.61
	純益率（%）	20.31	20.91	22.17	19.33	6.92
	每股盈餘（元）	6.60	6.22	7.58	5.43	0.36
現金流量	現金流量比率（%）	66.97	46.89	58.04	44.60	27.10
	現金流量允當比率（%）	86.16	79.11	92.33	76.35	84.33
	現金再投資比率（%）	8.16	1.62	6.65	-1.47	4.11
槓桿度	營運槓桿度	1.28	1.39	1.32	1.66	2.38
	財務槓桿度	1.00	1.01	1.01	1.03	1.07
最近二年度各項財務比率重大變動分析說明： (1) 償債能力： 1. 流動比率及速動比率增加：營收衰退進貨減少應付帳款下降所致。 2. 利息保障倍數減少：104年度應付公司債折價攤銷增加。 (2) 經營能力： 1. 應收款項週轉率下降及平均收現日數拉長：受全球景氣不佳104年營收衰退所致。 2. 存貨週轉率下降及平均銷貨日數拉長：104年營收衰退，存貨去化速度下降所致。 3. 總資產週轉率下降：104年度受全球景氣不佳營收衰退所致。 (3) 獲利能力：資產及股東報酬率、稅前純益佔實收資本比率及每股盈餘減少：受全球景氣不佳104年營收衰退，淨利減少28%所致。 (4) 現金流量：現金流量比率及現金再投資比率減少：104年營收衰退致營業活動現金流量減少所致。 (5) 槓桿度：營運槓桿度：受全球景氣不佳104年營收衰退所致。						

註1：因採用國際財務報導準則之財務資料不滿5個年度，故另編製下表「財務分析—採用我國財務會計準則」。

註2：上述資料皆經會計師查核或核閱。

(二)財務分析—採用國際財務報導準則（個體財務資料）

分析項目		最近年度財務分析(註1)			
		101年	102年	103年	104年
財務結構	負債占資產比率(%)	28.50	20.14	21.64	23.37
	長期資金占不動產、廠房及設備比率(%)	282.92	350.80	382.99	448.33
償債能力	流動比率(%)	323.58	351.88	313.78	499.77
	速動比率(%)	266.48	264.09	237.98	367.06
	利息保障倍數	184.15	111.59	159.50	42.61
經營能力	應收款項週轉率(次)	1.98	2.13	2.45	1.76
	平均收現日數	184.34	171.36	148.97	207.38
	存貨週轉率(次)	2.85	2.48	2.34	1.69
	應付款項週轉率(次)	2.22	2.89	3.59	3.20
	平均銷貨日數	128.07	147.17	155.98	215.97
	不動產、廠房及設備週轉率(次)	2.14	1.81	2.36	1.93
	總資產週轉率(次)	0.53	0.48	0.54	0.40
獲利能力	資產報酬率(%)	12.31	11.39	13.31	8.97
	權益報酬率(%)	16.85	14.92	16.72	11.29
	稅前純益占實收資本比率(%)	81.52	77.86	93.90	68.28
	純益率(%)	22.92	23.57	24.68	22.06
	每股盈餘(元)	6.60	6.22	7.58	5.43
現金流量	現金流量比率(%)	66.23	69.47	56.49	20.34
	現金流量允當比率(%)	76.22	81.78	90.46	67.92
	現金再投資比率(%)	6.14	4.52	5.21	-5.21
槓桿度	營運槓桿度	1.24	1.34	1.28	1.66
	財務槓桿度	1.01	1.01	1.01	1.03
最近二年度各項財務比率重大變動分析說明：					
(1) 償債能力：					
1.流動比率及速動比率增加：營收衰退進貨減少應付帳款下降所致。					
2.利息保障倍數減少：104年度應付公司債折價攤銷增加。					
(2) 經營能力：					
1.應收款項週轉率下降及平均收現日數拉長：受全球景氣不佳104年營收衰退所致。					
2.存貨週轉率下降及平均銷貨日數拉長：104年營收衰退，存貨去化速度下降所致。					
3.總資產週轉率下降：104年度受全球景氣不佳營收衰退所致。					
(3) 獲利能力：產及股東報酬率、稅前純益佔實收資本比率及每股盈餘減少：受全球景氣不佳104年營收衰退，淨利減少28%所致。					
(4) 現金流量：現金流量比率及現金再投資比率減少：104年營收衰退致營業活動現金流減少所致。					
(5) 槓桿度：營運槓桿度：受全球景氣不佳104年營收衰退所致。					

註1：因採用國際財務報導準則之財務資料不滿5個年度，故另編製下表「財務分析—採用我國財務會計準則」。

註2：上述資料皆經會計師查核或核閱。

註：計算公式如下：

1.財務結構

(1)負債占資產比率＝負債總額／資產總額。

(2)長期資金占不動產、廠房及設備比率＝（權益總額＋非流動負債）／不動產、廠房及設備淨額。

2.償債能力

(1)流動比率＝流動資產／流動負債。

(2)速動比率＝（流動資產－存貨－預付費用）／流動負債。

(3)利息保障倍數＝所得稅及利息費用前純益／本期利息支出。

3.經營能力

(1)應收款項(包括應收帳款與因營業而產生之應收票據)週轉率＝銷貨淨額／各期平均應收款項(包括應收帳款與因營業而產生之應收票據)餘額。

(2)平均收現日數＝365／應收款項週轉率。

(3)存貨週轉率＝銷貨成本／平均存貨額。

(4)應付款項(包括應付帳款與因營業而產生之應付票據)週轉率＝銷貨成本／各期平均應付款項(包括應付帳款與因營業而產生之應付票據)餘額。

(5)平均銷貨日數＝365／存貨週轉率。

(6)不動產、廠房及設備週轉率＝銷貨淨額／平均不動產、廠房及設備淨額。

(7)總資產週轉率＝銷貨淨額／平均資產總額。

4.獲利能力

(1)資產報酬率＝〔稅後損益＋利息費用×（1－稅率）〕／平均資產總額。

(2)權益報酬率＝稅後損益／平均權益總額。

(3)純益率＝稅後損益／銷貨淨額。

(4)每股盈餘＝（歸屬於母公司業主之損益－特別股股利）／加權平均已發行股數。

5.現金流量

(1)現金流量比率＝營業活動淨現金流量／流動負債。

(2)淨現金流量允當比率＝最近五年度營業活動淨現金流量／最近五年度(資本支出＋存貨增加額＋現金股利)。

(3)現金再投資比率＝(營業活動淨現金流量－現金股利)／(不動產、廠房及設備毛額＋長期投資＋其他非流動資產＋營運資金)。

6.槓桿度：

(1)營運槓桿度＝(營業收入淨額－變動營業成本及費用)／營業利益。

(2)財務槓桿度＝營業利益／(營業利益－利息費用)。

(三)財務分析－採用我國財務會計準則（合併財務資料）

分析項目		最近年度財務分析 (註 2)		
		100 年	101 年	
財務結構	負債占資產比率(%)	27.45	30.00	
	長期資金占固定資產比率(%)	367.54	283.13	
償債能力	流動比率(%)	319.34	341.37	
	速動比率(%)	263.77	284.44	
	利息保障倍數	363.21	191.08	
經營能力	應收款項週轉率(次)	2.23	1.95	
	平均收現日數	164	188	
	存貨週轉率(次)	2.98	2.97	
	應付款項週轉率(次)	2.34	2.23	
	平均銷貨日數	123	123	
	固定資產週轉率(次)	3.41	2.41	
	總資產週轉率(次)	0.71	0.59	
獲利能力	資產報酬率(%)	17.13	12.06	
	股東權益報酬率(%)	24.34	16.84	
	占實收資本比率(%)	營業利益	99.86	90.75
		稅前純益	108.43	84.61
	純益率(%)	24.16	20.34	
	每股盈餘(元)(註 1)	8.63	6.61	
現金流量	現金流量比率(%)	36.82	61.50	
	現金流量允當比率(%)	85.74	83.72	
	現金再投資比率(%)	5.26	6.67	
槓桿度	營運槓桿度	1.27	1.31	
	財務槓桿度	1.00	1.00	

註 1：每股盈餘已追溯調整。

註 2：上述資料皆經會計師查核。

(四)財務分析－採用我國財務會計準則（個體財務資料）

分析項目		最近年度財務分析 (註 2)		
		100 年	101 年	
財務結構	負債占資產比率(%)	25.92	28.51	
	長期資金占固定資產比率(%)	363.14	279.27	
償債能力	流動比率(%)	303.25	323.47	
	速動比率(%)	245.58	263.96	
	利息保障倍數	352.85	184.32	
經營能力	應收款項週轉率(次)	2.28	1.98	
	平均收現日數	160	184	
	存貨週轉率(次)	2.86	2.85	
	應付款項週轉率(次)	2.32	2.22	
	平均銷貨日數	128	128	
	固定資產週轉率(次)	2.76	1.79	
	總資產週轉率(次)	0.58	0.51	
獲利能力	資產報酬率(%)	17.46	12.32	
	股東權益報酬率(%)	24.34	16.84	
	占實收資本比率(%)	營業利益	87.64	81.34
		稅前純益	105.33	81.59
	純益率(%)	27.04	22.95	
	每股盈餘(元)(註1)	8.63	6.61	
現金流量	現金流量比率(%)	38.23	59.32	
	現金流量允當比率(%)	84.78	72.12	
	現金再投資比率(%)	4.68	4.56	
槓桿度	營運槓桿度	1.21	1.25	
	財務槓桿度	1.00	1.01	

註1：每股盈餘已追溯調整。

註2：上述資料皆經會計師查核。

註3：計算公式如下：

1.財務結構

(1)負債占資產比率=負債總額/資產總額。

(2)長期資金占固定資產比率=(股東權益淨額+長期負債)/固定資產淨額。

2.償債能力

(1)流動比率=流動資產/流動負債。

(2)速動比率=(流動資產-存貨-預付費用)/流動負債。

(3)利息保障倍數=所得稅及利息費用前純益/本期利息支出。

3.經營能力

(1)應收款項(包括應收帳款與因營業而產生之應收票據)週轉率=銷貨淨額/各期平均應收款項(包括應收帳款與因營業而產生之應收票據)餘額。

(2)平均收現日數=365/應收款項週轉率。

(3)存貨週轉率=銷貨成本/平均存貨額。

(4)應付款項(包括應付帳款與因營業而產生之應付票據)週轉率=銷貨成本/各期平均應付款項(包括應付帳款與因營業而產生之應付票據)餘額。

(5)平均銷貨日數=365/存貨週轉率。

(6)固定資產週轉率=銷貨淨額/固定資產淨額。

(7)總資產週轉率=銷貨淨額/資產總額。

4.獲利能力

(1)資產報酬率=[稅後損益+利息費用×(1-稅率)]/平均資產總額。

(2)股東權益報酬率=稅後損益/平均股東權益淨額。

(3)純益率=稅後損益/銷貨淨額。

(4)每股盈餘=(稅後淨利-特別股股利)/加權平均已發行股數。

5.現金流量

(1)現金流量比率=營業活動淨現金流量/流動負債。

(2)淨現金流量允當比率=最近五年度營業活動淨現金流量/最近五年度(資本支出+存貨增加額+現金股利)。

(3)現金再投資比率=(營業活動淨現金流量-現金股利)/(固定資產毛額+長期投資+其他資產+營運資金)。

6.槓桿度：

(1)營運槓桿度=(營業收入淨額-變動營業成本及費用)/營業利益。

(2)財務槓桿度=營業利益/(營業利益-利息費用)。

三、最近年度財務報告之監察人審查報告

川寶科技股份有限公司
監察人審核報告書

茲准

董事會造送本公司一〇四年度財務報表（含合併報表），業經勤業眾信聯合會計師事務所方蘇立、林政治會計師查核簽證完竣，連同營業報告書及盈餘分派之議案等，復經本監察人查核，認為尚無不符，爰依公司法第二一九條之規定，繕具報告，敬請 鑒核。

此致

川寶科技股份有限公司 一〇五年股東常會

監察人：曾 昌 彥



監察人：王 關 生

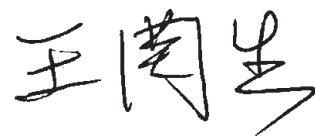

監察人：黃 俊 杰

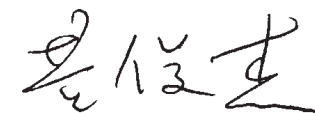

中 華 民 國 一 〇 五 年 三 月 四 日

四、最近年度財務報表

Deloitte。

勤業眾信

勤業眾信聯合會計師事務所
10596 台北市民生東路三段156號12樓

Deloitte & Touche
12th Floor, Hung Tai Financial Plaza
156 Min Sheng East Road, Sec. 3
Taipei 10596, Taiwan, R.O.C.

Tel : +886 (2) 2545-9988
Fax: +886 (2) 4051-6888
www.deloitte.com.tw

會計師查核報告

川寶科技股份有限公司 公鑒：

川寶科技股份有限公司及其子公司民國 104 年及 103 年 12 月 31 日之合併資產負債表，暨民國 104 年及 103 年 1 月 1 日至 12 月 31 日之合併綜合損益表、合併權益變動表與合併現金流量表，業經本會計師查核竣事。上開合併財務報表之編製係管理階層之責任，本會計師之責任則為根據查核結果對上開合併財務報表表示意見。

本會計師係依照會計師查核簽證財務報表規則及一般公認審計準則規劃並執行查核工作，以合理確信合併財務報告有無重大不實表達。此項查核工作包括以抽查方式獲取合併財務報告所列金額及所揭露事項之查核證據、評估管理階層編製合併財務報告所採用之會計原則及所作之重大會計估計，暨評估合併財務報告整體之表達。本會計師相信此項查核工作可對所表示之意見提供合理之依據。

依本會計師之意見，第一段所述合併財務報表在所有重大方面係依照證券發行人財務報告編製準則暨經金融監督管理委員會認可並發布生效之國際財務報導準則、國際會計準則、解釋及解釋公告編製，足以允當表達川寶科技股份有限公司及其子公司民國 104 年及 103 年 12 月 31 日之合併財務狀況，暨民國 104 年及 103 年 1 月 1 日至 12 月 31 日之合併財務績效及合併現金流量。

川寶科技股份有限公司業已編製民國 104 及 103 年度之個體財務報告，並經本會計師出具無保留意見之查核報告在案，備供參考。

勤業眾信聯合會計師事務所

會計師 方 蘇 立

方蘇立



會計師 林 政 治

林政治



行政院金融監督管理委員會核准文號

金管證六字第 0940161384 號

中 華 民 國 105

行政院金融監督管理委員會核准文號

金管證六字第 0930160267 號

年 3 月 4 日

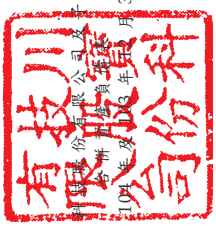

川寶科技股份有限公司
民國104年及103年12月31日

單位：新台幣仟元

代碼	資產	104年12月31日		103年12月31日		代碼	負債及權益	104年12月31日		103年12月31日	
		金額	%	金額	%			金額	%	金額	%
1100	流動資產						流動負債				
1110	現金及約當現金(附註六及二九)	\$ 685,007	27	\$ 543,279	23	2100	短期借款(附註十七及二九)	\$ 60,000	2	\$ 60,000	3
1150	透過損益按公允價值衡量之金融資產(附註七及二九)	24	-	-	-	2150	應付票據(附註十九及二九)	25,881	1	100,430	4
1170	應收票據-淨額(附註九及二九)	17,652	1	66,895	3	2170	應付帳款(附註十九及二九)	129,131	5	153,751	6
1170	應收帳款-淨額(附註四、五、九及二九)	579,592	23	565,577	24	2206	應付員工紅利及董事酬勞(附註二四)	-	-	1,266	-
1200	其他應收款	2,493	-	6,413	-	2219	其他應付款(附註二十)	23,320	1	15,832	1
130X	存貨(附註四、五及十)	361,238	14	321,867	13	2230	本期所得稅負債(附註四及二五)	28,366	1	30,783	1
1410	預付款項(附註十六及三十)	11,480	1	3,162	-	2320	一年內到期之長期借款(附註四、十七及二九)	23,089	1	52,558	2
1470	其他流動資產(附註十六)	41,829	2	87,587	4	2399	其他流動負債(附註二十)	20,000	1	20,000	1
11XX	流動資產總計	1,699,315	68	1,596,780	67	21XX	流動負債總計	16,264	1	24,157	1
								316,051	13	458,777	19
1543	非流動資產						非流動負債				
1550	以成本衡量之金融資產-非流動(附註四及八)	74,825	3	74,825	3	2530	應付公司債(附註十八及二九)	228,232	9	-	-
1600	採用權益法之投資(附註四及十二)	308	-	308	-	2540	長期借款(附註四、十七及二九)	36,667	2	56,667	3
1760	不動產、廠房及設備(附註四、十三、二四及三一)	487,092	20	502,222	21	2570	遞延所得稅負債(附註四及二五)	28,785	1	23,978	1
1760	投資性不動產淨額(附註四、十四、二四及三一)	106,583	4	107,769	5	2640	淨確定福利負債-非流動(附註四及二一)	1,443	-	935	-
1780	無形資產(附註四、十五、二四及三十)	126,248	5	2,494	-	2645	存入保證金(附註二十)	1,500	-	1,500	-
1900	其他非流動資產(附註十六及三十)	4,584	-	94,324	4	25XX	非流動負債總計	296,627	12	83,080	4
15XX	非流動資產總計	799,640	32	781,942	33	2XXX	負債總計	612,678	25	541,857	23
							歸屬於本公司業主之權益(附註二二)				
						3110	普通股股本	386,875	15	386,875	16
						3210	資本公積-發行溢價	242,700	10	242,700	10
						3272	資本公積-可轉換公司債	10,863	-	-	-
						3310	保留盈餘	239,361	9	210,043	9
						3350	法定盈餘公積	992,971	40	986,932	41
						3410	未分配盈餘	-	-	-	-
							其他權益	-	-	-	-
							國外營運機構財務報表換算之兌換差額	13,507	1	10,315	1
1XXX	資產總計	\$ 2,498,955	100	\$ 2,378,722	100	3XXX	權益總計	1,886,277	75	1,886,865	77
							負債與權益總計	\$ 2,498,955	100	\$ 2,378,722	100

後附之附註係本合併財務報告之一部分。



會計主管：陳軒傑



經理人：張鴻明



董事長：張鴻明

川寶科技股份有限公司及子公司

合併綜合損益表

民國 104 年及 103 年 1 月 1 日至 12 月 31 日

單位：新台幣仟元，惟
每股盈餘為元

代 碼		104年度		103年度	
		金 額	%	金 額	%
4000	營業收入（附註四、五及二 三）	\$ 1,086,910	100	\$ 1,322,461	100
5000	營業成本（附註十、二一及 二四）	<u>641,095</u>	<u>59</u>	<u>764,922</u>	<u>58</u>
5900	營業毛利	<u>445,815</u>	<u>41</u>	<u>557,539</u>	<u>42</u>
	營業費用（附註二一及二四）				
6100	推銷費用	84,371	8	85,925	7
6200	管理費用	55,495	5	58,176	4
6300	研究發展費用	<u>68,067</u>	<u>6</u>	<u>36,839</u>	<u>3</u>
6000	營業費用合計	<u>207,933</u>	<u>19</u>	<u>180,940</u>	<u>14</u>
6900	營業淨利	<u>237,882</u>	<u>22</u>	<u>376,599</u>	<u>28</u>
	營業外收入及支出（附註二 四）				
7010	其他收入	18,790	2	14,248	1
7020	其他利益及損失	(1,248)	-	(76,039)	(6)
7050	財務成本	(6,348)	(1)	(2,292)	-
7060	採用權益法之關聯企業 損益份額	-	-	23,910	2
7230	外幣兌換利益	<u>26,960</u>	<u>3</u>	<u>39,704</u>	<u>3</u>
7000	營業外收入及支出 合計	<u>38,154</u>	<u>4</u>	<u>(469)</u>	<u>-</u>
7900	稅前淨利	276,036	26	376,130	28
7950	所得稅費用（附註四及二五）	<u>65,919</u>	<u>6</u>	<u>82,954</u>	<u>6</u>
8200	本年度淨利	<u>210,117</u>	<u>20</u>	<u>293,176</u>	<u>22</u>

（接次頁）

(承前頁)

代 碼		104年度		103年度	
		金	額 %	金	額 %
	其他綜合損益				
8310	不重分類至損益之項目：				
8311	確定福利計畫之再衡量數	(\$	667)	\$	200 -
8360	後續可能重分類至損益之項目：				
8361	國外營運機構財務報表換算之兌換差額		3,846 -		11,868 1
8399	與可能重分類之項目相關之所得稅	(654)	(2,017) -
8300	本年度其他綜合損益(稅後淨額)		<u>2,525</u> -		<u>10,051</u> <u>1</u>
8500	本年度綜合損益總額	\$	<u>212,642</u>	\$	<u>303,227</u> <u>23</u>
	每股盈餘(附註二六)				
9750	基 本	\$	<u>5.43</u>	\$	<u>7.58</u>
9850	稀 釋	\$	<u>5.16</u>	\$	<u>7.55</u>

後附之附註係本合併財務報告之一部分。

董事長：張鴻明



經理人：張鴻明



會計主管：陳軒儀



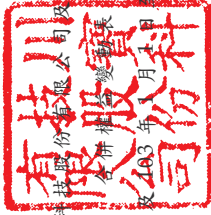

川實科股份有限公司
合併財務報表

民國 104 年 12 月 31 日

單位：除另予註明者外，
係新台幣仟元

代碼	103 年 1 月 1 日餘額	保				盈		未分配盈餘		其他權益項目		權益總額
		股本	公積	法定盈餘公積	特別盈餘公積	盈餘公積	未分配盈餘	國外營運機構	財務報表換算	之兌換差額	總額	
A1	\$ 386,875	\$ 242,700	\$ 185,973	\$ 6,068	\$ 846,964	\$ 464	\$ 1,669,044					
B1	-	-	24,070	-	(24,070)	-	-					
B17	-	-	-	(6,068)	6,068	-	-					
B5	-	-	-	-	(135,406)	-	-				(135,406)	
D1	-	-	-	-	293,176	-	-				293,176	
D3	-	-	-	-	200	-	9,851				10,051	
D5	-	-	-	-	293,376	-	9,851				303,227	
Z1	386,875	242,700	210,043	-	986,932	10,315	1,836,865					
C5	-	10,863	-	-	-	-	10,863					
B1	-	-	29,318	-	(29,318)	-	-				-	
B5	-	-	-	-	(174,093)	-	-				(174,093)	
D1	-	-	-	-	210,117	-	-				210,117	
D3	-	-	-	-	(667)	-	3,192				2,525	
D5	-	-	-	-	209,450	-	3,192				212,642	
Z1	\$ 386,875	\$ 253,563	\$ 239,361	\$ -	\$ 992,971	\$ 13,507	\$ 1,886,277					

後附之附註係本合併財務報告之一部分。



董事長：張鴻明



經理人：張鴻明



會計主管：陳軒儀

川寶科技股份有限公司及子公司
 合併現金流量表
 民國 104 年及 103 年 1 月 1 日至 12 月 31 日



單位：新台幣仟元

代 碼	104 年度	103 年度
營業活動之現金流量		
A10000 本年度稅前淨利	\$ 276,036	\$ 376,130
A20000 調整項目：		
A20100 折舊費用	22,124	20,786
A20200 攤銷費用	9,103	837
A20300 呆帳費用	183	1,919
A20400 指定透過損益按公允價值衡量金融資產 及淨損失	70	-
A20900 財務成本	6,348	2,292
A21200 利息收入	(4,103)	(3,795)
A22500 處分不動產、廠房及設備利益	(24)	-
A22300 採用權益法之關聯企業損益份額	-	(23,910)
A23500 金融資產減損損失	-	74,825
A23800 存貨跌價及呆滯損失	536	4,057
A24100 外幣兌換淨利益	(15,965)	(31,448)
A29900 提列(迴轉)遞延收入	(394)	410
A30000 與營業活動相關之資產/負債變動數		
A31130 應收票據	51,691	(28,526)
A31150 應收帳款	7,944	(94,856)
A31160 應收關係人帳款	-	835
A31180 其他應收款	3,929	1,426
A31200 存 貨	(39,907)	(63,018)
A31230 預付款項	(8,318)	7,139
A31240 其他流動資產	45,758	2,591
A32130 應付票據	(74,549)	23,548
A32150 應付帳款	(27,218)	54,069
A32160 應付關係人帳款	(1,266)	(4,933)
A32180 其他應付款項	(7,632)	2,727
A32190 應付員工紅利及董監酬勞	(2,512)	2,834
A32230 其他流動負債	(7,499)	9,426
A32240 淨確定福利負債	(159)	(145)
A33000 營運產生之現金	234,176	335,220
A33300 支付之利息	(1,989)	(2,298)
A33500 支付之所得稅	(91,235)	(66,629)
AAAA 營業活動之淨現金流入	<u>140,952</u>	<u>266,293</u>

(接次頁)

(承前頁)

代 碼		104 年度	103 年度
	投資活動之現金流量		
B02400	收取採用權益法之被投資公司減資 股款	\$ -	\$ 30,493
B02700	購置不動產、廠房及設備	(5,835)	(2,255)
B02800	處分不動產、廠房及設價款	48	-
B03700	存出保證金(增加)減少	(185)	322
B04500	購置無形資產	(132,857)	(1,665)
B07300	其他預付款項減少(增加)	89,925	(89,925)
B07500	收取之利息	<u>4,094</u>	<u>3,775</u>
BBBB	投資活動之淨現金流出	(<u>44,810</u>)	(<u>59,255</u>)
	籌資活動之現金流量		
C01200	發行可轉換公司債	240,000	-
C01600	舉借長期借款	-	100,000
C01700	償還長期借款	(20,000)	(120,000)
C04500	發放現金股利	(<u>174,093</u>)	(<u>135,406</u>)
CCCC	籌資活動之淨現金流(出)入	<u>45,907</u>	(<u>155,406</u>)
DDDD	匯率變動對現金及約當現金之影響	(<u>321</u>)	<u>11,573</u>
EEEE	本年度現金及約當現金淨增加數	141,728	63,205
E00100	年初現金及約當現金餘額	<u>543,279</u>	<u>480,074</u>
E00200	年底現金及約當現金餘額	<u>\$ 685,007</u>	<u>\$ 543,279</u>

後附之附註係本合併財務報告之一部分。

董事長：張鴻明



經理人：張鴻明



會計主管：陳軒儀



川寶科技股份有限公司及子公司

合併財務報告附註

民國 104 年及 103 年 1 月 1 日至 12 月 31 日

(除另註明外，金額以新台幣仟元為單位)

一、公司沿革

川寶科技股份有限公司（以下稱川寶公司）於 88 年 2 月 19 日設立，目前主要營運地點為桃園市蘆竹區，主要從事於設計、研發、生產符合成本之曝光機，並提供 PCB 印刷電路板、FPC 軟性印刷電路板及觸控式面板等最佳曝光之解決方案及相關機械設備製造與買賣。

川寶公司股票自 100 年 10 月 4 日起在財團法人中華民國證券櫃檯買賣中心上櫃買賣。

川寶公司之子公司為 Chime Kang Technology Co., Ltd.（川康汶萊公司），主要係從事一般投資顧問業務。川康汶萊公司之子公司為川康國際貿易（上海）有限公司（川康上海公司），主要係從事國際貿易業務。川寶公司及其子公司以下合稱本公司。

本合併財務報告係以川寶公司之功能性貨幣新台幣表達。

二、通過財務報告之日期及程序

本合併財務報告於 105 年 3 月 4 日經董事會通過發布。

三、新發布及修訂準則及解釋之適用

- (一) 首次適用修正後之證券發行人財務報告編製準則及經金管會認可之 2013 年版國際財務報導準則（IFRS）、國際會計準則（IAS）、解釋（IFRIC）及解釋公告（SIC）

依據金融監督管理委員會（以下稱「金管會」）發布之金管證審字第 1030029342 號及金管證審字第 1030010325 號函，本公司自 104 年起開始適用業經國際會計準則理事會（IASB）發布且經金管會認可之 2013 年版 IFRS、IAS、IFRIC 及 SIC（以下稱「IFRSs」）及相關證券發行人財務報告編製準則修正規定。

除下列說明外，適用修正後之證券發行人財務報告編製準則及 2013 年版 IFRSs 不致造成合併公司會計政策之重大變動：

1. IFRS 10「合併財務報表」

此準則將取代 IAS 27「合併及單獨財務報表」，同時亦取代 SIC 12「合併：特殊目的個體」。本公司考量對其他個體是否具有控制，據以決定應納入合併之個體。當本公司有(i)對被投資者之權力、(ii)因對被投資者之參與而產生變動報酬之暴險或權利，且(iii)使用其對被投資者之權力以影響該等報酬金額之能力時，則本公司對被投資者具控制。此外，針對較為複雜之情況下投資者是否具有控制之判斷，新準則提供較多指引。

2. IFRS 12「對其他個體之權益之揭露」

IFRS 12 針對子公司、聯合協議、關聯企業及未納入合併報表之結構型個體之權益規定應揭露內容。

3. IAS 28「投資關聯企業及合資」之修訂

依修訂之準則規定，本公司僅將符合分類為待出售條件之投資關聯企業轉列為待出售，未分類為待出售之任何股權繼續採權益法。適用該修訂前，當投資關聯企業符合分類為待出售條件時，本公司係將投資關聯企業全數轉列待出售，並全數停止採用權益法。

4. IFRS 13「公允價值衡量」

IFRS 13 提供公允價值衡量指引，該準則定義公允價值、建立衡量公允價值之架構，並規定公允價值衡量之揭露。此外，該準則規定之揭露內容較為廣泛，例如，適用 IFRS 13 前，準則僅要求以公允價值衡量之金融工具須按公允價值三層級揭露，而依照 IFRS 13 規定，適用該準則之所有資產及負債皆須提供前述揭露。

IFRS 13 之衡量規定係自 104 年起推延適用。

5. IAS 1 之修正「其他綜合損益項目之表達」

依修正之準則規定，其他綜合損益項目須按性質分類且分組為(1)不重分類至損益之項目及(2)後續可能重分類至損益之項目。相關所得稅亦按相同基礎分組。適用該修正規定前，並無上述分組之強制規定。

本公司於 104 年追溯適用上述修正規定，不重分類至損益之項目包含確定福利計畫再衡量數。後續可能重分類至損益之項目包含國外營運機構財務報表換算之兌換差額。惟適用上述修正並不影響本年度淨利、本年度稅後及其他綜合損益及本年度綜合損益總額。

6. IAS 19「員工福利」

該修訂準則規定確定福利義務變動及計畫資產公允價值變動係於發生時認列，因而排除過去得按「緩衝區法」處理之選擇，並加速前期服務成本之認列。該修訂規定所有確定福利計畫再衡量數將立即認列於其他綜合損益，俾使已認列之淨退休金資產或負債反映計畫短絀或剩餘之整體價值。確定福利計畫再衡量數係單獨列為保留盈餘。

此外，「淨利息」取代適用修訂準則前之利息成本及計畫資產之預期報酬，並以淨確定福利負債乘以折現率決定淨利息。修訂後 IAS 19 除了改變確定福利成本之表達，並規定更廣泛之揭露。

此外，該修訂同時修改短期員工福利定義。修訂後短期員工福利定義為「預期於員工提供相關服務之年度報導期間結束日後 12 個月內全部清償之員工福利（離職福利除外）」，本公司原分類為短期員工福利之帶薪年休假因可於勞務提供年度後 24 個月內使用，IAS 19 修訂後改分類為其他長期員工福利，並使用預計單位福利法精算相關福利義務。惟此項改變並不影響應付休假給付於合併資產負債表列為流動負債之表達。

首次適用修訂後 IAS 19 對本公司合併財務報告並無重大影響。

7. 「2009-2011 週期之年度改善」

2009-2011 週期之年度改善修正 IFRS 1「首次採用 IFRSs」、IAS 1「財務報表之表達」、IAS 16「不動產、廠房及設備」、IAS 32「金融工具：表達」及 IAS 34「期中財務報導」等準則。

IAS 1 之修正係闡明，於追溯適用會計政策、追溯重編財務報表之項目，或重分類其財務報表之項目，且前述事項對前一期期初之資產負債表資訊具重大影響時，本公司應列報前一期期初之資產負債表，但無須提供前一期期初之附註資訊。

IAS 16 之修正係闡明，符合不動產、廠房及設備定義之備用零件、備用設備及維修設備應依 IAS 16 認列，其餘不符合不動產、廠房及設備定義者，係認列為存貨。

IAS 32 之修正闡明，分配予業主及權益交易之交易成本之相關所得稅係按 IAS 12「所得稅」處理。

IAS 34 之修正闡明，若部門負債總額之衡量金額係定期提供予本公司主要營運決策者且前一年度財務報表對該應報導部門揭露之金額間存有重大變動，應於期中財務報告揭露該衡量金額。

(二) IASB 已發布但尚未經金管會認可之 IFRSs

合併公司未適用下列業經 IASB 發布但未經金管會認可之 IFRSs。金管會於 105 年 3 月 10 日公布自 106 年起開始適用之認可 IFRSs 公報範圍，為 IASB 於 105 年 1 月 1 日前發布，並於 106 年 1 月 1 日生效之 IFRSs（不含 IFRS 9「金融工具」及 IFRS 15「客戶合約之收入」等尚未生效或尚未確定生效日期之 IFRSs）。此外，金管會並宣布我國公開發行公司應自 107 年起開始適用 IFRS 15。截至本合併財務報告通過發布日止，金管會尚未發布前述新發布／修正／修訂準則及解釋以外之其他準則生效日。

新發布／修正／修訂準則及解釋	IASB發布之生效日(註1)
「2010-2012週期之年度改善」	2014年7月1日(註2)
「2011-2013週期之年度改善」	2014年7月1日
「2012-2014週期之年度改善」	2016年1月1日(註3)
IFRS 9「金融工具」	2018年1月1日
IFRS 9及IFRS 7之修正「強制生效日及過渡揭露」	2018年1月1日
IFRS 10及IAS 28之修正「投資者與其關聯企業或合資間之資產出售或投入」	未定
IFRS 10、IFRS 12及IAS 28之修正「投資個體：合併報表例外規定之適用」	2016年1月1日
IFRS 11之修正「聯合營運權益之取得」	2016年1月1日
IFRS 14「管制遞延帳戶」	2016年1月1日
IFRS 15「客戶合約之收入」	2018年1月1日
IFRS 16「租賃」	2019年1月1日
IAS 1之修正「揭露倡議」	2016年1月1日
IAS 7之修正「揭露倡議」	2017年1月1日
IAS 12之修正「未實現損失之遞延所得稅之認列」	2017年1月1日
IAS 16及IAS 38之修正「可接受之折舊及攤銷方法之闡釋」	2016年1月1日
IAS 16及IAS 41之修正「農業：生產性植物」	2016年1月1日
IAS 19之修正「確定福利計畫：員工提撥金」	2014年7月1日
IAS 36之修正「非金融資產可回收金額之揭露」	2014年1月1日
IAS 39之修正「衍生工具之合約更替及避險會計之繼續」	2014年1月1日
IFRIC 21「公課」	2014年1月1日

註1：除另註明外，上述新發布／修正／修訂準則或解釋係於各該日期以後開始之年度期間生效。

註2：給與日於2014年7月1日以後之股份基礎給付交易開始適用IFRS 2之修正；收購日於2014年7月1日以後之企業合併開始適用IFRS 3之修正；IFRS 13於修正時即生效。其餘修正係適用於2014年7月1日以後開始之年度期間。

註3：除IFRS 5之修正推延適用於2016年1月1日以後開始之年度期間外，其餘修正係適用於2016年1月1日以後開始之年度期間。

除下列說明外，適用上述新發布／修正／修訂準則或解釋將不致造成本公司會計政策之重大變動：

1. IFRS 9「金融工具」

金融資產之認列及衡量

就金融資產方面，所有原屬於 IAS 39「金融工具：認列與衡量」範圍內之金融資產後續衡量係以攤銷後成本衡量或以公允價值衡量。IFRS 9 對金融資產之分類規定如下。

本公司投資之債務工具，若其合約現金流量完全為支付本金及流通在外本金金額之利息，分類及衡量如下：

- (1) 以收取合約現金流量為目的之經營模式而持有該金融資產，則該金融資產係以攤銷後成本衡量。此類金融資產後續係按有效利率認列利息收入於損益，並持續評估減損，減損損益認列於損益。
- (2) 藉由收取合約現金流量與出售金融資產而達成目的之經營模式而持有該金融資產，則該金融資產係以透過其他綜合損益按公允價值衡量。此類金融資產後續係按有效利率認列利息收入於損益，並持續評估減損，減損損益與兌換損益亦認列於損益，其他公允價值變動則認列於其他綜合損益。於該金融資產除列或重分類時，原先累積於其他綜合損益之公允價值變動應重分類至損益。

本公司投資非屬前述條件之金融資產，係以公允價值衡量，公允價值變動認列於損益。惟本公司得選擇於原始認列時，將非持有供交易之權益投資指定為透過其他綜合損益按公允價值衡量。此類金融資產除股利收益認列於損益外，其他相關利益及損失係認列於其他綜合損益，後續無須評估減損，累積於其他綜合損益之公允價值變動亦不重分類至損益。

金融資產之減損

IFRS 9 改採用「預期信用損失模式」認列金融資產之減損。以攤銷後成本衡量之金融資產、強制透過其他綜合損益按公允價值衡量之金融資產、應收租賃款、IFRS 15「客戶合約之收入」

產生之合約資產或放款承諾及財務保證合約，係認列備抵信用損失。若前述金融資產之信用風險自原始認列後並未顯著增加，則其備抵信用損失係按未來 12 個月之預期信用損失衡量。若前述金融資產之信用風險自原始認列後已顯著增加且非低信用風險，則其備抵信用損失係按剩餘存續期間之預期信用損失衡量。但未包括重大財務組成部分之應收帳款必須按存續期間之預期信用損失衡量備抵信用損失。

此外，原始認列時已有信用減損之金融資產，本公司考量原始認列時之預期信用損失以計算信用調整後之有效利率，後續備抵信用損失則按後續預期信用損失累積變動數衡量。

2. IAS 36 之修正「非金融資產可回收金額之揭露」

IASB 於發布 IFRS 13「公允價值衡量」時，同時修正 IAS 36「資產減損」之揭露規定，導致本公司須於每一報導期間增加揭露資產或現金產生單位之可回收金額。本次 IAS 36 之修正係釐清本公司僅須於認列或迴轉減損損失當期揭露該等可回收金額。此外，若可回收金額係以現值法計算之公允價值減處分成本衡量，本公司須增加揭露所採用之折現率。

3. 2010-2012 週期之年度改善

2010-2012 週期之年度改善修正 IFRS 2「股份基礎給付」、IFRS 3「企業合併」及 IFRS 8「營運部門」等若干準則。

IFRS 2 之修正係改變既得條件及市價條件定義，並增列績效條件及服務條件定義。該修正釐清績效條件所訂之績效目標得按本公司或同一集團內另一個體之營運（非市價條件）或權益工具之市價（市價條件）設定。該績效目標之設定得與本公司整體或部分（例如某一部門）績效有關，而達成績效目標之期間則不得長於服務期間。此外，該修正並釐清股價指數目標因同時反映本公司本身與集團外其他企業之績效，故非屬績效條件。

IFRS 3 之修正係釐清企業合併之或有對價，無論是否為 IAS 39 或 IFRS 9 之適用範圍，應以公允價值衡量，公允價值變動係認列於損益。

IFRS 8 之修正係釐清若本公司將具有相似經濟特性之營運部門彙總揭露，應於合併財務報告揭露管理階層於運用彙總基準時所作之判斷。此外，該修正亦釐清本公司僅於部門資產定期提供予主要營運決策者時，始應揭露應報導部門資產總額至企業資產總額之調節資訊。

IFRS 13 之修正係釐清適用 IFRS 13 後，無設定利率之短期應收款及應付款，若折現之影響不重大，仍得按原始發票金額衡量。

IAS 24「關係人揭露」之修正係釐清，為本公司提供主要管理階層服務之管理個體係屬本公司之關係人，應揭露管理個體提供主要管理階層服務而致報導個體發生之已支付或應支付金額，惟無須揭露該等薪酬之組成類別。

4. 2011-2013 週期之年度改善

2011-2013 週期之年度改善修正 IFRS 3、IFRS 13 及 IAS 40「投資性不動產」等若干準則。

IFRS 3 之修正係釐清 IFRS 3 不適用於聯合協議本身財務報表中關於其設立之會計處理。

IFRS 13 之修正係對適用以淨額基礎衡量金融資產及金融負債群組公允價值之例外（即「組合例外」）進行修正，以釐清該例外範圍包括 IAS 39 或 IFRS 9 適用範圍內並依其規定處理之所有合約，即使該合約不符合 IAS 32「金融工具：表達」對金融資產或金融負債之定義亦然。

IAS 40 之修正係釐清本公司應同時依 IAS 40 及 IFRS 3 判斷所取得之投資性不動產係屬取得資產或屬企業合併。

5. IAS 16 及 IAS 38 之修正「可接受之折舊及攤銷方法之闡釋」

企業應採用適當之折舊及攤銷方法以反映其消耗該不動產、廠房及設備與無形資產未來經濟效益之預期型態。

IAS 16「不動產、廠房及設備」之修正規定，收入並非衡量不動產、廠房及設備折舊費用之適當基礎，且該修正並未提供得以收入為基礎提列折舊費用之例外規定。

IAS 38「無形資產」之修正則規定，除下列有限情況外，收入並非衡量無形資產攤銷費用之適當基礎：

- (1) 無形資產係以收入之衡量表示（例如，合約預先設定當收入達特定門檻後無權再使用該無形資產），或
- (2) 能證明收入與無形資產經濟效益之耗用高度相關。

上述修正於生效日以後開始之年度期間推延適用，並允許提前適用。

6. IFRS 15「客戶合約之收入」

IFRS 15 係規範來自客戶合約之收入認列原則，該準則將取代 IAS 18「收入」、IAS 11「建造合約」及相關解釋。

本公司於適用 IFRS 15 時，係以下列步驟認列收入：

- (1) 辨認客戶合約；
- (2) 辨認合約中之履約義務；
- (3) 決定交易價格；
- (4) 將交易價格分攤至合約中之履約義務；及
- (5) 於滿足履約義務時認列收入。

IFRS 15 生效時，本公司得選擇追溯適用至比較期間或將首次適用之累積影響數認列於首次適用日。

7. IFRS 16「租賃」

IFRS 16 係規範租賃之會計處理，該準則將取代 IAS 17「租賃」及相關解釋。

於適用 IFRS 16 時，若合併公司為承租人，除小額租賃及短期租賃得選擇採用類似 IAS 17 之營業租賃處理外，其他租賃皆應於合併資產負債表上認列使用權資產及租賃負債。合併綜合損益表應分靠表達使用權資產之折舊費用及租賃負債按有效利息法所產生之利息費用。在合併現金流量表中，償付租賃負債之本金金額表達為籌資活動，支付利息部分則列為營業活動。

對於合併公司為出租人之會計處理預計無重大影響。

IFRS 16 生效時，合併公司得選擇追溯適用至比較期間或將首次適用之累積影響數認列於首次適用日。

除上述影響外，截至本合併財務報告通過發布日止，本公司仍持續評估其他準則、解釋之修正對財務狀況與經營結果之影響，相關影響待評估完成時予以揭露。

四、重大會計政策之彙總說明

(一) 遵循聲明

本合併財務報告係依照證券發行人財務報告編製準及經金管會認可之 IFRSs 編製。

(二) 編製基礎

除按公允價值衡量之金融工具外，本合併財務報告係依歷史成本基礎編製。歷史成本通常係依取得資產所支付對價之公允價值決定。

公允價值衡量依照相關輸入值之可觀察程度及重要性分為第 1 等級至第 3 等級：

1. 第 1 等級輸入值：係指於衡量日可取得之相同資產或負債於活絡市場之報價（未經調整）。
2. 第 2 等級輸入值：係指除第 1 等級之報價外，資產或負債直接（亦即價格）或間接（亦即由價格推導而得）之可觀察輸入值。
3. 第 3 等級輸入值：係指資產或負債之不可觀察之輸入值。

(三) 資產與負債區分流動與非流動之標準

流動資產包括：

1. 主要為交易目的而持有之資產；
2. 於資產負債表日後 12 個月內實現之資產；及
3. 現金及約當現金（但不包括於資產負債表日後逾 12 個月用以交換或清償負債而受到限制者）。

流動負債包括：

1. 主要為交易目的而持有之負債；
2. 預期於資產負債表日後 12 個月內到期清償之負債（即使於資產負債表日後至通過發布財務報告前已完成長期性之再融資或重新安排付款協議，亦屬流動負債），以及
3. 不能無條件將清償期限遞延至資產負債表日後至少 12 個月之負債。惟負債之條款可能依交易對方之選擇，以發行權益工具而導致其清償者，並不影響分類。

非屬上述流動資產或流動負債者，係分類為非流動資產或非流動負債。

(四) 合併基礎

本合併財務報告係包含本公司及由本公司所控制個體（子公司）之財務報告。子公司之財務報告已予調整，以使其會計政策與本公司之會計政策一致。於編製合併財務報告時，各個體間之交易、帳戶餘額、收益及費損已全數予以銷除。

當本公司對子公司所有權權益之變動未導致喪失控制者，係作為權益交易處理。本公司及非控制權益之帳面金額已予調整，以反映其於子公司相對權益之變動。非控制權益之調整金額與所支付或收取對價之公允價值間之差額，係直接認列為權益且歸屬於本公司業主。

子公司明細、持股比率及營業項目，參閱附註十一。

(五) 外幣

各個體編製財務報告時，以個體功能性貨幣以外之貨幣（外幣）交易者，依交易日匯率換算為功能性貨幣記錄。

外幣貨幣性項目於每一資產負債表日以收盤匯率換算。因交割貨幣性項目或換算貨幣性項目產生之兌換差額，於發生當年度認列於損益。

以公允價值衡量之外幣非貨幣性項目係以決定公允價值當日之匯率換算，所產生之兌換差額列為當期損益，惟屬公允價值變動認列於其他綜合損益者，其產生之兌換差額列於其他綜合損益。

以歷史成本衡量之外幣非貨幣性項目係以交易日之匯率換算，不再重新換算。

於編製合併財務報告時，本公司及其國外營運機構（包含營運所在國家或使用之貨幣與本公司不同之子公司及關聯企業）之資產及負債以每一資產負債表日匯率換算為新台幣。收益及費損項目係以當年度平均匯率換算，所產生之兌換差額列於其他綜合損益。

(六) 約當現金

約當現金包括自取得日起 3 個月內、高度流動性、可隨時轉換成定額現金且價值變動風險甚小之定期存款，係用於滿足短期現金承諾。

(七) 存 貨

存貨包括原料、物料、製成品、半成品及在製品。存貨係以成本與淨變現價值孰低衡量，比較成本與淨變現價值時除同類別存貨外係以個別項目為基礎。淨變現價值係指在正常情況下之估計售價減除至完工尚需投入之估計成本及完成出售所需之估計成本後之餘額。存貨成本之計算係採加權平均法。

(八) 投資關聯企業

關聯企業係指本公司具有重大影響，但非屬子公司或合資之權益企業。

本公司對投資關聯企業採用權益法。

權益法下，投資關聯企業原始依成本認列，取得日後帳面金額係隨本公司所享有之關聯企業損益及其他綜合損益份額與利潤分配而增減。此外，針對關聯企業權益之變動係按持股比例認列。

關聯企業發行新股時，本公司若未按持股比例認購，致使持股比例發生變動，並因而使投資之股權淨值發生增減時，其增減數調整資本公積—採權益法認列關聯企業及合資股權淨值之變動數及採用權益法之投資。惟若未按持股比例認購或取得致使對關聯企業之所有權權益減少者，於其他綜合損益中所認列與該關聯企業有關之金額按減少比例重分類，其會計處理之基礎係與關聯企業若直接處分相關資產或負債所必須遵循之基礎相同；前項調整如應借記資本

公積，而採用權益法之投資所產生之資本公積餘額不足時，其差額借記保留盈餘。

本公司於評估減損時，係將投資之整體帳面金額（含商譽）視為單一資產比較可回收金額與帳面金額，進行減損測試，所認列之減損損失亦屬於投資帳面金額之一部分。減損損失之任何迴轉，於該投資之可回收金額後續增加之範圍內予以認列。

本公司與關聯企業間之逆流交易所產生之損益，僅在與本公司對關聯企業權益無關之範圍內，認列於合併財務報告。

(九) 不動產、廠房及設備

不動產、廠房及設備係以成本認列，後續以成本減除累計折舊及累計減損損失後之金額衡量。

自有土地不提列折舊。

不動產、廠房及設備於耐用年限內按直線基礎，對每一重大部分單獨提列折舊。本公司至少於每一年度結束日對估計耐用年限、殘值及折舊方法進行檢視，並推延適用會計估計變動之影響。

不動產、廠房及設備除列時，淨處分價款與該資產帳面金額間之差額係認列於損益。

(十) 投資性不動產

投資性不動產係為賺取租金或資本增值或兩者兼具而持有之不動產。投資性不動產亦包括目前尚未決定未來用途所持有之土地。

投資性不動產原始以成本（包括交易成本）衡量，後續以成本減除累計折舊及累計減損損失後之金額衡量。本公司採直線基礎提列折舊。

投資性不動產除列時，淨處分價款與該資產帳面金額間之差額係認列於損益。

(十一) 無形資產

1. 單獨取得

單獨取得之有限耐用年限無形資產原始以成本衡量，後續係以成本減除累計攤銷及累計減損損失後之金額衡量。無形資產於耐用年限內按直線基礎進行攤銷，並且至少於每一年度結

東日對估計耐用年限、殘值及攤銷方法進行檢視，並推延適用會計估計變動之影響。

2. 除 列

無形資產除列時，淨處分價款與該資產帳面金額間之差額認列於當年度損益。

(十二) 有形及無形資產之減損

本公司於每一資產負債表日評估是否有任何跡象顯示有形及無形資產可能已減損。若有任一減損跡象存在，則估計該資產之可回收金額。倘無法估計個別資產之可回收金額，本公司估計該資產所屬現金產生單位之可回收金額。

針對非確定耐用年限及尚未可供使用之無形資產，至少每年及有減損跡象時進行減損測試。

可回收金額為公允價值減出售成本與其使用價值之較高者。個別資產或現金產生單位之可回收金額若低於其帳面金額時，將該資產或現金產生單位之帳面金額調減至其可回收金額，減損損失係認列於損益。

當減損損失於後續迴轉時，該資產或現金產生單位之帳面金額調增至修訂後之可回收金額，惟增加後之帳面金額以不超過該資產或現金產生單位若未於以前年度認列減損損失時所決定之帳面金額（減除攤銷或折舊）。減損損失之迴轉係認列於損益。

(十三) 金融工具

金融資產與金融負債於本公司成為該工具合約條款之一方時認列於合併資產負債表。

原始認列金融資產與金融負債時，若金融資產或金融負債非屬透過損益按公允價值衡量者，係按公允價值加計直接可歸屬於取得或發行金融資產或金融負債之交易成本衡量。直接可歸屬於取得或發行透過損益按公允價值衡量之金融資產或金融負債之交易成本，則立即認列為損益。

1. 金融資產

金融資產之慣例交易係採交易日會計認列及除列。

(1) 衡量種類

本公司所持有之金融資產種類為透過損益按公允價值衡量之金融資產與放款及應收款。

A. 透過損益按公允價值衡量之金融資產

透過損益按公允價值衡量之金融資產包括持有供交易及指定為透過損益按公允價值衡量之金融資產。

透過損益按公允價值衡量之金融資產係按公允價值衡量，其再衡量產生之利益或損失（包含該金融資產所產生之任何股利或利息）係認列於損益。

透過損益按公允價值衡量之金融資產若屬無活絡市場公開報價且其公允價值無法可靠衡量之權益工具投資，及與此種無報價權益工具連結且須以交付該等權益工具交割之衍生工具，後續係以成本減除減損損失後之金額衡量，並單獨列為「以成本衡量之金融資產」。該等金融資產於後續能可靠衡量公允價值時，係按公允價值再衡量，其帳面金額與公允價值間之差額認列於損益。

B. 放款及應收款

放款及應收款（包括應收帳款、現金及約當現金、其他應收款及其他金融資產）係採用有效利息法按攤銷後成本減除減損損失後之金額衡量，惟短期應收帳款之利息認列不具重大性之情況除外。

(2) 金融資產之減損

除透過損益按公允價值衡量之金融資產外，本公司係於每一資產負債表日評估其他金融資產是否有減損客觀證據，當有客觀證據顯示，因金融資產原始認列後發生之單一或多項事項，致使金融資產之估計未來現金流量受損失者，該金融資產即已發生減損。

按攤銷後成本列報之金融資產，如應收帳款及以成本衡量之金融資產，該資產若經個別評估未有客觀減損證據，另再集體評估減損。應收款集體存在之客觀減損證據可能包含本公司過去收款經驗、集體超過平均授信期間 90 天至 180 天之延遲付款增加情況，以及與應收款拖欠有關之可觀察全國性或區域性經濟情勢變化。

按攤銷後成本列報之金融資產之減損損失金額係該資產帳面金額與估計未來現金流量按該金融資產原始有效利率折現之現值間之差額。

按攤銷後成本列報之金融資產於後續期間減損損失金額減少，且經客觀判斷該減少與認列減損後發生之事項有關，則先前認列之減損損失直接或藉由調整備抵帳戶予以迴轉認列於損益，惟該迴轉不得使金融資產帳面金額超過若未認列減損情況下於迴轉日應有之攤銷後成本。

其他金融資產客觀減損證據包含發行人或債務人之重大財務困難、違約（例如利息或本金支付之延滯或不償付）、債務人將進入破產或其他財務重整之可能性大增或由於財務困難而使金融資產之活絡市場消失。

以成本衡量之金融資產之減損損失金額係該資產帳面金額與估計未來現金流量按類似金融資產之現時市場報酬率折現之現值間之差額。此種減損損失於後續期間不得迴轉。

所有金融資產之減損損失係直接自金融資產之帳面金額中扣除，惟應收帳款係藉由備抵帳戶調降其帳面金額。當判斷應收帳款無法收回時，係沖銷備抵帳戶。原先已沖銷而後續收回之款項則貸記備抵帳戶。除因應收帳款無法收回而沖銷備抵帳戶外，備抵帳戶帳面金額之變動認列於損益。

(3) 金融資產之除列

本公司僅於對來自金融資產現金流量之合約權利失效，或已移轉金融資產且該資產所有權之幾乎所有風險及報酬已移轉予其他企業時，始將金融資產除列。

於一金融資產整體除列時，其帳面金額與所收取對價加計已認列於其他綜合損益之任何累計利益或損失之總和間之差額係認列於損益。

2. 權益工具

本公司發行之債務及權益工具係依據合約協議之實質與金融負債及權益工具之定義分類為金融負債或權益。

本公司發行之權益工具係以取得之價款扣除直接發行成本後之金額認列。

再取回本公司本身之權益工具係於權益項下認列與減除。購買、出售、發行或註銷本公司本身之權益工具不認列於損益。

3. 金融負債

(1) 後續衡量

本公司所有金融負債係以有效利息法按攤銷後成本衡量。

(2) 金融負債之除列

除列金融負債時，其帳面金額與所支付對價（包含任何所移轉之非現金資產或承擔之負債）間之差額認列為損益。

4. 可轉換公司債

本公司發行之複合金融工具（可轉換公司債）係依據合約協議之實質與金融負債及權益工具之定義，於原始認列時將其組成部分分別分類為金融負債及權益。

原始認列時，負債組成部分之公允價值係以類似之不可轉換工具當時市場利率估算，並於執行轉換或到期日前，以有效利息法計算之攤銷後成本衡量。屬嵌入非權益衍生工具之負債組成部分則以公允價值衡量。

分類為權益之轉換權係等於該複合工具整體公允價值減除經單獨決定之負債組成部分公允價值之剩餘金額，經扣除所得稅影響數後認列為權益，後續不再衡量。於該轉換權被執行時，其相關之負債組成部分及於權益之金額將轉列股本及資本公積—發行溢價。可轉換公司債之轉換權若於到期日仍未被執行，該認列於權益之金額將轉列資本公積—發行溢價。

發行可轉換公司債之相關交易成本，係按分攤總價款之比例分攤至該工具之負債（列入負債帳面金額）及權益組成部分（列入權益）。

(十四) 收入認列

收入係按已收或應收對價之公允價值衡量，並扣除估計之客戶退貨、折扣及其他類似之折讓。銷貨退回係依據以往經驗及其他攸關因素合理估計未來之退貨金額提列。

1. 商品之銷售

銷售商品係於下列條件完全滿足時認列收入：

- (1) 本公司已將商品所有權之重大風險及報酬移轉予買方；
- (2) 本公司對於已經出售之商品既不持續參與管理，亦未維持有效控制；
- (3) 收入金額能可靠衡量；
- (4) 與交易有關之經濟效益很有可能流入本公司；及
- (5) 與交易有關之已發生或將發生之成本能可靠衡量。

去料加工時，加工產品所有權之重大風險及報酬並未移轉，是以去料時不作銷貨處理。

2. 勞務之提供

勞務收入係於勞務提供時予以認列。

3. 利息收入

金融資產之利息收入係於經濟效益很有可能流入本公司，且收入金額能可靠衡量時認列。利息收入係依時間之經過按流通在外本金與所適用之有效利率採應計基礎認列。

(十五) 借款成本

直接可歸屬於取得、建造或生產符合要件之資產之借款成本，係作為該資產成本之一部分，直到該資產達到預定使用或出售狀態之幾乎所有必要活動已完成的為止。

特定借款如於符合要件之資本支出發生前進行暫時投資而賺取之投資收入，係自符合資本化條件之借款成本中減除。

除上述外，所有其他借款成本係於發生當期認列為損益。

(十六) 租賃

當租賃條款係移轉附屬於資產所有權之幾乎所有風險與報酬予承租人，則將其分類為融資租賃。所有其他租賃則分類為營業租賃。

1. 本公司為出租人

營業租賃之租賃收益係按直線基礎於相關租賃期間內認列為收益。因協商與安排營業租賃所產生之原始直接成本，係加計至出租資產之帳面金額，並按直線基礎於租賃期間內認列為費用。租賃協議之或有租金於發生當年度認列為收益。

2. 本公司為承租人

營業租賃給付係按直線基礎於租賃期間內認列為費用。租賃協議之或有租金於發生當年度認列為費用。

(十七) 政府補助

政府補助僅於可合理確信本公司將遵循政府補助所附加之條件，且將可收到該項補助時，始予以認列。

政府補助係於其意圖補償之相關成本於本公司認列為費用之期間內，按有系統之基礎認列於損益。

(十八) 員工福利

1. 短期員工福利

短期員工福利相關負債係以換取員工服務而預期支付之非折現金額衡量。

2. 退職後福利

確定提撥退休計畫之退休金係於員工提供服務期間將應提撥之退休金數額認列為費用。

確定福利退休計畫之確定福利成本（含服務成本、淨利息及再衡量數）係採預計單位福利法精算。服務成本（含當期服務成本）及淨確定福利負債淨利息於發生時認列為員工福利費用。再衡量數（含精算損益、資產上限影響數之變動及扣除利息後之計畫資產報酬）於發生時認列於其他綜合損益並列入保留盈餘，後續期間不重分類至損益。

淨確定福利負債係確定福利退休計畫之提撥短絀。淨確定福利資產不得超過從該計畫退還提撥金或可減少未來提撥金之現值。

3. 其他長期員工福利

其他長期員工福利與確定福利退休計畫之會計處理相同，惟相關再衡量數係認列於損益。

4. 離職福利

本公司於不再能撤銷離職福利之要約或認列相關重組成本時（孰早者）認列離職福利負債。

(十九) 所得稅

所得稅費用係當年度所得稅及遞延所得稅之總和。

1. 當年度所得稅

依所得稅法規定計算之未分配盈餘加徵 10% 所得稅列為股東會決議年度之所得稅費用。

以前年度應付所得稅之調整，列入當年度所得稅。

2. 遞延所得稅

遞延所得稅係依帳載資產及負債帳面金額與計算課稅所得之課稅基礎二者所產生之暫時性差異計算。

遞延所得稅負債一般係就所有應課稅暫時性差異予以認列，而遞延所得稅資產則於很有可能具有課稅所得以供可減除暫時性差異所產生之所得稅抵減使用時認列。

與投資子公司及關聯企業相關之應課稅暫時性差異皆認列遞延所得稅負債，惟本公司若可控制暫時性差異迴轉之時點，且該暫時性差異很有可能於可預見之未來不會迴轉者除外。與

此類投資有關之可減除暫時性差異，僅於其很有可能有足夠課稅所得用以實現暫時性差異，且於可預見之未來預期將迴轉的範圍內，予以認列遞延所得稅資產。

遞延所得稅資產之帳面金額於每一資產負債表日予以重新檢視，並針對已不再很有可能有足夠之課稅所得以供其回收所有或部分資產者，調減帳面金額。原未認列為遞延所得稅資產者，亦於每一資產負債表日予以重新檢視，並在未來很有可能產生課稅所得以供其回收所有或部分資產者，調增帳面金額。

遞延所得稅資產及負債係以預期負債清償或資產實現當期之稅率衡量，該稅率係以資產負債表日已立法或已實質性立法之稅率及稅法為基礎。遞延所得稅負債及資產之衡量係反映本公司於資產負債表日預期回收或清償其資產及負債帳面金額之方式所產生之租稅後果。

3. 本年度之當年度及遞延所得稅

當年度及遞延所得稅係認列於損益，惟與認列於其他綜合損益或直接計入權益之項目相關之當期及遞延所得稅係分別認列於其他綜合損益或直接計入權益。

五、重大會計判斷、估計及假設不確定性之主要來源

本公司於採用會計政策時，對於不易自其他來源取得相關資訊者，管理階層必須基於歷史經驗及其他攸關之因素作出相關之判斷、估計及假設。實際結果可能與估計有所不同。

管理階層將對估計與基本假設持續檢視。若估計之修正僅影響當年度，則於修正當年度認列；若會計估計之修正同時影響當年度及未來期間，則於修正當年度及未來期間認列。

(一) 收入認列

於進行該等判斷時，管理階層已充分考量商品銷售收入認列條件，尤其考量本公司是否已移轉商品所有權之重大風險及報酬予買方。經詳細量化本公司之重工負債，並考量客戶依協商結果不得額外要求進一步重工或請求更換商品後，管理階層確信重大風險及報酬已移轉，故收入於當年度認列應屬適當。

(二) 應收帳款之估計減損

當有客觀證據顯示減損跡象時，本公司考量未來現金流量之估計。減損損失之金額係以該資產之帳面金額及估計未來現金流量（排除尚未發生之未來信用損失）按該金融資產之原始有效利率折現之現值間的差額衡量。若未來實際現金流量少於預期，可能會產生重大減損損失。

(三) 存貨之減損

存貨淨變現價值係正常營業過程中之估計售價減除至完工尚需投入之估計成本及完成出售所需之估計成本後之餘額估計，該等估計係依目前市場狀況及類似產品之歷史銷售經驗評估，市場情況之改變可能重大影響該等估計結果。

(四) 投資關聯企業之減損

當有減損跡象顯示對關聯企業之投資可能已經減損且帳面金額可能無法被回收，合併公司隨即評估該項投資之減損。合併公司管理階層係依據關聯企業之未來現金流量預測，包含關聯企業內部管理階層估計之銷貨成長率及產能利用率等假設，評估減損。合併公司亦考量相關市場及產業概況，以決定其相關假設之合理性。

六、現金及約當現金

	104年12月31日	103年12月31日
庫存現金及零用金	\$ 30	\$ 110
銀行支票及活期存款	487,328	453,138
銀行定期存款	<u>233,901</u>	<u>176,522</u>
	721,259	629,770
減：到期日超過3個月以上之銀行定期存款	(<u>36,252</u>)	(<u>86,491</u>)
	<u>\$685,007</u>	<u>\$543,279</u>

銀行存款於資產負債表日之市場利率區間如下：

	104年12月31日	103年12月31日
銀行存款	0.01%~4.00%	0.01%~3.50%

原始到期日超過3個月之銀行定期存款係分類為其他金融資產（參閱附註十六）。

七、透過損益按公允價值衡量之金融資產－流動

	<u>104年12月31日</u>	<u>103年12月31日</u>
衍生工具（未提定避險）		
－轉換公司債組成要素（附註十八）	\$ <u>24</u>	\$ <u>-</u>

本公司於 104 年 1 月 1 日至 12 月 31 日，透過損益按公允價值衡量之金融資產產生之淨損失 70 仟元。

八、以成本衡量之金融資產

	<u>104年12月31日</u>	<u>103年12月31日</u>
<u>非流動</u>		
國外未上市（櫃）特別股	\$ <u>74,825</u>	\$ <u>74,825</u>

川寶公司所持有之以成本衡量之金融資產－股票因無活絡市場公開報價，且其公平價值無法可靠衡量，故以成本衡量。

為因應未來成長需求，川寶公司於 102 年 6 月以美元 5,000 仟元投資 Maskless Lithography, INC. 12.1% 之股權，並取得業務合作及產品經銷合約。惟 Maskless Lithography, INC. 經營模式大幅改變，擬出售大量專利權及重大資產，因考量該公司之主要營業項目調整，川寶公司評估未來收回現金流量情況，故 103 年 12 月底認列金融資產減損損失 74,825 仟元。

九、應收票據及應收帳款

	<u>104年12月31日</u>	<u>103年12月31日</u>
應收票據	\$ <u>17,652</u>	\$ <u>68,895</u>
應收帳款	586,149	571,974
減：備抵呆帳	<u>6,557</u>	<u>6,397</u>
	<u>579,592</u>	<u>565,577</u>
	<u>\$597,244</u>	<u>\$634,472</u>

本公司對客戶之授信期間原則上為月結及次月結 90 天，另因產業特性，交機保留驗收款期間多位於 1~3 年之間。備抵呆帳係參考客戶財務狀況分析給予信用評等及依據對客戶之應收帳款帳齡分析等因素，定期評估應收帳款之收回可能性。另針對信用評等不佳者，全數提列備抵呆帳。

應收帳款之帳齡分析

	104年12月31日	103年12月31日
0~30 天	\$ 96,571	\$172,857
31~90 天	66,670	123,639
91~180 天	104,649	85,292
180 天以上	<u>335,911</u>	<u>259,081</u>
	<u>\$603,801</u>	<u>\$640,869</u>

以上係以立帳日為基準進行之帳齡分析。

截至 104 年及 103 年 12 月 31 日之已逾期但未減損應收帳款之帳齡皆為 0 元。

應收帳款之備抵呆帳變動資訊如下：

	個 別 評 估 減 損 損 失	群 組 評 估 減 損 損 失	合 計
104 年 1 月 1 日餘額	\$ -	\$ 6,397	\$ 6,397
加：本年度提列呆帳費用	-	183	183
外幣換算差額	<u>-</u>	<u>(23)</u>	<u>(23)</u>
104 年 12 月 31 日餘額	<u>\$ -</u>	<u>\$ 6,557</u>	<u>\$ 6,557</u>
103 年 1 月 1 日餘額	\$ -	\$ 4,852	\$ 4,852
加：本年度提列呆帳費用	407	1,512	1,919
減：本年度實際沖銷	<u>(407)</u>	<u>-</u>	<u>(407)</u>
外幣換算差額	<u>-</u>	<u>33</u>	<u>33</u>
103 年 12 月 31 日餘額	<u>\$ -</u>	<u>\$ 6,397</u>	<u>\$ 6,397</u>

十、存 貨

	104年12月31日	103年12月31日
製成品及商品	\$ 56,871	\$ 87,524
在製品及半成品	199,194	191,618
原 物 料	<u>105,173</u>	<u>42,725</u>
	<u>\$361,238</u>	<u>\$321,867</u>

104 及 103 年度與存貨相關之銷貨成本分別為 641,095 仟元及 764,922 仟元。104 及 103 年度銷貨成本中包括存貨跌價損失分別為 536 仟元及 4,057 仟元。

十一、子公司

列入合併財務報告之子公司

本合併財務報告編製主體如下：

投資公司名稱	子公司名稱	業務性質	所持股權百分比	
			104年 12月31日	103年 12月31日
川寶公司	川康汶萊公司	投資顧問	100%	100%
川康汶萊公司	川康上海公司	國際貿易	100%	100%

上述列入民國 104 及 103 年度合併財務報告之子公司，係依據同期間經會計師查核之財務報告列入合併財務報告。

十二、採用權益法之投資

投資關聯企業

	104年12月31日	103年12月31日
<u>未上市(櫃)公司</u>		
雲璟科技股份有限公司(雲璟公司)	\$ 308	\$ 308
Pinebrook Imaging Technology Holding Corporation (Pinebrook 公司)	-	-
	<u>\$ 308</u>	<u>\$ 308</u>

本公司於資產負債表日對關聯企業之所有權權益及表決權百分比如下：

公司名稱	所持股權及表決權比例	
	104年12月31日	103年12月31日
雲璟公司	27%	27%
Pinebrook 公司	-	-

川寶公司於 100 年 7 月及 11 月以 30,800 仟元取得雲璟公司普通股 27% 之股權。101 年 1 月雲璟公司辦理減資 3,450 仟股並退回股款 34,500 仟元予股東，股東以該退回之股款於英屬蓋曼群島投資設立 Pinebrook 公司，並由 Pinebrook 公司按每股 10 元對雲璟公司增資 34,500 仟元。103 年 9 月 Pinebrook 公司將持有雲璟公司股份 3,450 仟股退還原股東，改由原股東直接持有雲璟公司股份，Pinebrook 公司並辦理解散。

川寶公司取得雲璟公司股份 924 仟股，加計原持股 2,156 仟股後，共計持有 3,080 仟股，對雲璟公司持股比例由 19% 增加為 27%。雲璟公司並於 103 年 9 月 25 日辦理現金減資退還股款，減資比例 99%，川寶公司持股由 3,080 仟股減少為 31 仟股，並取回現金 30,493 仟元。

雲璟公司目前處於清算階段，104 年度並未認列其投資利益，俟其清算完結年度將長期投資帳列金額與收取清算剩餘款項後，差額將列為當年度損益。

有關本公司之關聯企業彙整性財務資訊如下：

	104年12月31日	103年12月31日
總資產	<u>\$ 15,145</u>	<u>\$ 15,681</u>
總負債	<u>\$ 3,725</u>	<u>\$ 150</u>
	104年度	103年度
本年度營業收入	<u>\$ -</u>	<u>\$ -</u>
本年度淨利	<u>\$ 9,044</u>	<u>\$103,651</u>
本年度其他綜合損益	<u>\$ -</u>	<u>\$ -</u>
採用權益法之關聯企業損益份額	<u>\$ -</u>	<u>\$ 23,910</u>

採用權益法之投資及本公司對其所享有之損益及其他綜合損益份額，係按未經會計師查核之財務報告計算，惟本公司管理階層認為上述被投資公司財務報告未經會計師查核，尚不致產生重大影響。

十三、不動產、廠房及設備

	土 地	房屋及建築	機器設備	運輸設備	辦公設備	其他設備	合 計
<u>成 本</u>							
104年1月1日餘額	\$ 219,580	\$ 295,610	\$ 28,147	\$ 975	\$ 3,621	\$ 3,435	\$ 551,368
增 添	-	4,730	-	655	320	130	5,835
處 分	-	-	-	(424)	-	-	(424)
淨兌換差額	-	-	-	(9)	(13)	-	(22)
104年12月31日餘額	<u>\$ 219,580</u>	<u>\$ 300,340</u>	<u>\$ 28,147</u>	<u>\$ 1,197</u>	<u>\$ 3,928</u>	<u>\$ 3,565</u>	<u>\$ 556,757</u>
<u>累計折舊及減損</u>							
104年1月1日餘額	\$ -	\$ 31,867	\$ 12,323	\$ 882	\$ 2,712	\$ 1,362	\$ 49,146
折舊費用	-	14,953	5,187	71	426	301	20,938
處 分	-	-	-	(400)	-	-	(400)
淨兌換差額	-	-	-	(8)	(11)	-	(19)
104年12月31日餘額	<u>\$ -</u>	<u>\$ 46,820</u>	<u>\$ 17,510</u>	<u>\$ 545</u>	<u>\$ 3,127</u>	<u>\$ 1,663</u>	<u>\$ 69,665</u>
104年12月31日淨額	<u>\$ 219,580</u>	<u>\$ 253,520</u>	<u>\$ 10,637</u>	<u>\$ 652</u>	<u>\$ 801</u>	<u>\$ 1,902</u>	<u>\$ 487,092</u>

(接次頁)

(承前頁)

	土	地	房屋及建築	機器設備	運輸設備	辦公設備	其他設備	合	計
成 本									
103年1月1日餘額	\$ 219,580		\$ 294,933	\$ 15,079	\$ 957	\$ 3,570	\$ 2,350	\$ 536,469	
增 添	-		677	465	-	28	1,085	2,255	
重 分 類	-		-	12,603	-	-	-	12,603	
淨兌換差額	-		-	-	18	23	-	41	
103年12月31日餘額	<u>\$ 219,580</u>		<u>\$ 295,610</u>	<u>\$ 28,147</u>	<u>\$ 975</u>	<u>\$ 3,621</u>	<u>\$ 3,435</u>	<u>\$ 551,368</u>	
累計折舊及減損									
103年1月1日餘額	\$ -		\$ 17,168	\$ 8,292	\$ 747	\$ 2,217	\$ 1,088	\$ 29,512	
折舊費用	-		14,699	4,031	118	478	274	19,600	
淨兌換差額	-		-	-	17	17	-	34	
103年12月31日餘額	<u>\$ -</u>		<u>\$ 31,867</u>	<u>\$ 12,323</u>	<u>\$ 882</u>	<u>\$ 2,712</u>	<u>\$ 1,362</u>	<u>\$ 49,146</u>	
103年12月31日淨額	<u>\$ 219,580</u>		<u>\$ 263,743</u>	<u>\$ 15,824</u>	<u>\$ 93</u>	<u>\$ 909</u>	<u>\$ 2,073</u>	<u>\$ 502,222</u>	

本公司之不動產、廠房及設備係以直線基礎按下列耐用年數計提折舊：

建築物	
廠房主建物	10至50年
工程系統	10年
機器設備	5年
運輸設備	5年
辦公設備	3至5年
其他設備	5至15年

十四、投資性不動產

	土	地	房屋及建築	合	計
成 本					
104年1月1日及12月31日餘額	<u>\$ 60,876</u>		<u>\$ 56,418</u>	<u>\$ 117,294</u>	
累計攤銷及減損					
104年1月1日餘額	\$ -		\$ 9,525	\$ 9,525	
折舊費用	-		1,186	1,186	
104年12月31日餘額	<u>\$ -</u>		<u>\$ 10,711</u>	<u>\$ 10,711</u>	
104年12月31日淨額	<u>\$ 60,876</u>		<u>\$ 45,707</u>	<u>\$ 106,583</u>	

(接次頁)

(承前頁)

	土	地	房屋及建築	合	計
<u>成 本</u>					
103年1月1日及12月31日餘額	\$ 60,876	\$ 56,418			\$ 117,294
<u>累計攤銷及減損</u>					
103年1月1日餘額	\$ -	\$ 8,339			\$ 8,339
折舊費用	-	1,186			1,186
103年12月31日餘額	\$ -	\$ 9,525			\$ 9,525
103年12月31日淨額	\$ 60,876	\$ 46,893			\$ 107,769
<u>已完工投資性不動產</u>		104年12月31日		103年12月31日	
公允價值		\$109,866		\$108,821	

川寶公司之投資性不動產係以直線基礎按 10 至 50 年之耐用年限計提折舊。

川寶公司自 102 年 4 月起出租部分土地、房屋及建築，租期 5 年，每年租金約為 6,000 仟元。

該公允價值未經獨立評價人員評價，僅由川寶公司管理階層以該投資性不動產標的之契約租金採現金流量折現估算之金額，且折現率係以發行人之加權平均資金成本為準。

十五、無形資產

	電 腦 軟 體	其 他	專 利 權	合	計
<u>成 本</u>					
104年1月1日餘額	\$ 4,762	\$ 173	\$ -		\$ 4,935
單獨取得	906	-	131,951		132,857
104年12月31日餘額	\$ 5,668	\$ 173	\$ 131,951		\$ 137,792
<u>累計攤銷</u>					
104年1月1日餘額	\$ 2,352	\$ 89	\$ -		\$ 2,441
攤銷費用	960	8	8,135		9,103
104年12月31日餘額	\$ 3,312	\$ 97	\$ 8,135		\$ 11,544
104年12月31日淨額	\$ 2,356	\$ 76	\$ 123,816		\$ 126,248

(接次頁)

(承前頁)

	電腦軟體	其	他	專利	權	合	計
<u>成 本</u>							
103年1月1日餘額	\$ 3,352	\$	173	\$	-	\$	3,525
本年度增加	1,665		-		-		1,665
本年度處分	(255)		-		-		(255)
103年12月31日餘額	<u>\$ 4,762</u>	<u>\$</u>	<u>173</u>	<u>\$</u>	<u>-</u>	<u>\$</u>	<u>4,935</u>
<u>累計攤銷</u>							
103年1月1日餘額	\$ 1,779	\$	80	\$	-	\$	1,859
攤銷費用	828		9		-		837
本年度處分	(255)		-		-		(255)
103年12月31日餘額	<u>\$ 2,352</u>	<u>\$</u>	<u>89</u>	<u>\$</u>	<u>-</u>	<u>\$</u>	<u>2,441</u>
103年12月31日淨額	<u>\$ 2,410</u>	<u>\$</u>	<u>84</u>	<u>\$</u>	<u>-</u>	<u>\$</u>	<u>2,494</u>

上述有限耐用年限無形資產係以直線基礎按下列耐用年數計提攤銷費用：

電腦軟體	5年
其 他	20年
專 利 權	8~14年

十六、其他資產

	104年12月31日	103年12月31日
<u>流 動</u>		
其他金融資產	\$ 36,252	\$ 86,491
預付款項	11,480	3,162
其 他	5,577	1,096
	<u>\$ 53,309</u>	<u>\$ 90,749</u>
<u>非 流 動</u>		
其他預付款項	\$ -	\$ 89,925
存出保證金	2,585	2,400
其 他	1,999	1,999
	<u>\$ 4,584</u>	<u>\$ 94,324</u>

十七、借 款

(一) 短期借款

	<u>104年12月31日</u>	<u>103年12月31日</u>
<u>有擔保借款</u>		
質抵押借款	\$ -	\$ 60,000
<u>無擔保借款</u>		
信用借款	\$ 60,000	\$ -

104年及103年借款到期日分別為105年及104年4月，到期一次償還，截至104年及103年12月31日止年利率分別為1.49%及1.53%。

(二) 長期借款

	<u>104年12月31日</u>	<u>103年12月31日</u>
<u>無擔保借款</u>		
中長期抵押借款	\$ 56,667	\$ 76,667
減：列為一年內到期部分	(20,000)	(20,000)
	<u>\$ 36,667</u>	<u>\$ 56,667</u>

借款到期日為107年10月18日，該借款利率係浮動利率，依定儲利率指數調整，每月為一期還本付息，截至104年及103年12月31日止，利率皆為1.58%。

十八、應付公司債

	<u>104年12月31日</u>
國內第一次無擔保可轉換公司債	\$240,000
減：應付可轉換公司債折價	(11,768)
	<u>\$228,232</u>

本公司於104年2月11日發行國內第一次無擔保可轉換公司債240,000仟元，票面利率為0%，發行期間3年，於107年2月11日到期。公司債持有人得於發行日起滿1個月至到期日止（除依法暫停過戶期間外），依契約規定以轉換價格每股新台幣84.5元向本公司請求將所持有之債券轉換為本公司之普通股股票。目前轉換價格為78.75元，嗣後遇有本公司普通股股份發生變動，轉換價格則依轉換辦法所訂之

公式計算調整。自發行滿 1 個月後翌日起至發行期間屆滿前 40 日止，遇有本公司普通股股票於台灣證券交易所之收盤價格連續 30 個營業日超過當時轉換價格達 30%（含）以上時，本公司得依現金按債券面額贖回全部債券。另若債權人於債券收回基準日前，未以書面回覆本公司股務代理機構者，本公司於到期日一律以現金按債券面額贖回。債權人於請求轉換生效後，其權利義務與本公司普通股股份之股東相同。

截至 104 年 12 月 31 日止，持有上述公司債之債權人皆尚未行使轉換權利。

此可轉換公司債包括負債及權益組成部分，權益組成部分於權益項下以資本公積—可轉換公司債表達。負債組成部分原始認列之有效利率為 0.19%。

債券主契約與衍生工具之買回權（帳列透過損益按公允價值衡量之金融工具，參閱附註七）於發行日至 104 年 12 月 31 日之變動如下：

	金	額
104 年 2 月 11 日發行價款（減除交易成本 5,370 仟元）	\$234,630	
權益組成部分（減除分攤至權益之交易成本 247 仟元）	(10,863)	
衍生工具組成部分—買回權	<u>94</u>	
發行日負債組成部分（減除分攤至負債之交易成本 5,123 仟元）	223,861	
以有效利率 0.19% 計算之利息（公司債折價攤銷數）	<u>4,371</u>	
104 年 12 月 31 日負債組成部分	<u>\$228,232</u>	

十九、應付票據及應付帳款

	104年12月31日	103年12月31日
<u>應付票據</u>		
應付票據—因營業而發生	\$ 24,567	\$ 97,249
應付票據—非因營業而發生	<u>1,314</u>	<u>3,181</u>
	<u>\$ 25,881</u>	<u>\$100,430</u>
<u>應付帳款</u>		
應付帳款	\$129,131	\$153,751
應付關係人帳款	<u>-</u>	<u>1,266</u>
	<u>\$129,131</u>	<u>\$155,017</u>

二十、其他負債

	<u>104年12月31日</u>	<u>103年12月31日</u>
<u>流 動</u>		
其他應付款		
應付薪資及獎金	\$ 18,948	\$ 17,793
應付休假給付	1,302	1,378
其 他	<u>8,116</u>	<u>11,612</u>
	<u>\$ 28,366</u>	<u>\$ 30,783</u>
其他流動負債		
預收貨款	\$ 15,024	\$ 22,749
遞延收入	757	1,151
其 他	<u>483</u>	<u>257</u>
	<u>\$ 16,264</u>	<u>\$ 24,157</u>
<u>非 流 動</u>		
存入保證金	<u>\$ 1,500</u>	<u>\$ 1,500</u>

二一、退職後福利計畫

(一) 確定提撥計畫

本公司所適用「勞工退休金條例」之退休金制度，係屬政府管理之確定提撥退休計畫，依員工每月薪資 6% 提撥退休金至勞工保險局之個人專戶。

本公司於上海子公司之員工，係屬中華人民共和國之上海政府營運之退休福利計畫成員。該子公司須提撥薪資成本之特定比例至退休福利計畫，以提供該計畫資金。本公司對於此政府營運之退休福利計畫之義務僅為提撥特定金額。

(二) 確定福利計畫

川寶公司依我國「勞動基準法」辦理之退休金制度係屬政府管理之確定福利退休計畫。員工退休金之支付，係根據服務年資及核准退休日前 6 個月平均工資計算。川寶公司按員工每月薪資總額 2% 提撥員工退休基金，交由勞工退休準備金監督委員會以該委員會名義存入台灣銀行之專戶，年度終了前，若估算專戶餘額不足給付次一年度內預估達到退休條件之勞工，次年度 3 月底前將一次提撥其

差額。該專戶係委託勞動部勞動基金運用局管理，川寶公司並無影響投資管理策略之權利。

列入合併資產負債表之金額列示如下：

	104年12月31日	103年12月31日
確定福利義務現值	\$ 4,079	\$ 3,330
計畫資產之公允價值	(2,636)	(2,395)
淨確定福利負債	<u>\$ 1,443</u>	<u>\$ 935</u>

淨確定福利負債（資產）之變動列示如下：

	確 定 福 利 義 務 現 值	計 畫 資 產 公 允 價 值	淨 確 定 福 利 負 債 (資 產)
103年1月1日	<u>\$ 3,450</u>	(\$ 2,170)	<u>\$ 1,280</u>
服務成本			
利息費用（收入）	<u>69</u>	(<u>45</u>)	<u>24</u>
認列於損益	<u>69</u>	(<u>45</u>)	<u>24</u>
再衡量數			
計畫資產報酬		(5)	(5)
精算損失—人口統計假設變動	43		43
精算利益—財務假設變動	(160)		(160)
精算利益—經驗調整	(<u>72</u>)		(<u>72</u>)
認列於其他綜合損益	(<u>189</u>)	(<u>5</u>)	(<u>194</u>)
雇主提撥	<u>-</u>	(<u>175</u>)	(<u>175</u>)
103年12月31日	3,330	(2,395)	935
服務成本			
利息費用（收入）	<u>75</u>	(<u>56</u>)	<u>19</u>
認列於損益	<u>75</u>	(<u>56</u>)	<u>19</u>
再衡量數			
計畫資產報酬		(7)	(7)
精算損失—人口統計假設變動	76		76
精算損失—財務假設變動	511		511
精算損失—經驗調整	<u>87</u>		<u>87</u>
認列於其他綜合損益	<u>674</u>	(<u>7</u>)	<u>667</u>
雇主提撥	<u>-</u>	(<u>178</u>)	(<u>178</u>)
104年12月31日	<u>\$ 4,079</u>	(\$ <u>2,636</u>)	<u>\$ 1,443</u>

確定福利計畫認列於損益之金額依功能別彙總如下：

	104年度	103年度
營業成本	\$ 8	\$ 13
推銷費用	4	5
管理費用	1	2
研發費用	6	10
	<u>\$ 19</u>	<u>\$ 30</u>

本公司因「勞動基準法」之退休金制度暴露於下列風險：

1. 投資風險：勞動部勞動基金運用局透過自行運用及委託經營方式，將勞工退休基金分別投資於國內（外）權益證券與債務證券及銀行存款等標的，惟本公司之計畫資產得分配金額係以不低於當地銀行2年定期存款利率計算而得之收益。
2. 利率風險：政府公債之利率下降將使確定福利義務現值增加，惟計畫資產之債務投資報酬亦會隨之增加，兩者對淨確定福利負債之影響具有部分抵銷之效果。
3. 薪資風險：確定福利義務現值之計算係參考計畫成員之未來薪資。因此計畫成員薪資之增加將使確定福利義務現值增加。

本公司之確定福利義務現值係由合格精算師進行精算，衡量日之重大假設如下：

	104年12月31日	103年12月31日
折現率	1.50%	2.25%
薪資預期增加率	3.00%	3.00%

若重大精算假設分別發生合理可能之變動，在所有其他假設維持不變之情況下，將使確定福利義務現值增加（減少）之金額如下：

	104年12月31日
折現率	
增加 0.25%	(\$ 184)
減少 0.25%	\$ 194
薪資預期增加率	
增加 0.25%	\$ 191
減少 0.25%	(\$ 181)

	104年12月31日	103年12月31日
預期1年內提撥金額	\$ 20	\$ 19
確定福利義務平均到期期間	19年	19年

二二、權益

(一) 普通股股本

	<u>104年12月31日</u>	<u>103年12月31日</u>
額定股數(仟股)	<u>80,000</u>	<u>80,000</u>
額定股本	<u>\$800,000</u>	<u>\$800,000</u>
已發行且已收足股款之股數 (仟股)	<u>38,687</u>	<u>38,687</u>
已發行股本	\$386,875	\$386,875
發行溢價	<u>242,700</u>	<u>242,700</u>
	<u>\$629,575</u>	<u>\$629,575</u>

已發行之普通股每股面額為 10 元，每股享有一表決權及收取股利之權利。

川寶公司 104 及 103 年度股本並無變動。

(二) 資本公積

	<u>104年12月31日</u>	<u>103年12月31日</u>
股票發行溢價	\$242,700	\$242,700
可轉換公司債	<u>10,863</u>	<u>-</u>
	<u>\$253,563</u>	<u>\$242,700</u>

資本公積中屬超過票面金額發行股票之溢額，亦得於公司無虧損時，用以發放現金股利或撥充股本，惟撥充股本時每年以實收股本之一定比率為限。另因可轉換公司債之認股權產生之資本公積，不得作為任何用途。

(三) 保留盈餘及股利政策

依川寶公司章程規定，每年度盈餘分派時，當期決算如有當期淨利，應先彌補歷年之虧損以及提列 10% 為法定盈餘公積，但法定盈餘公積已達資本總額時不在此限，另依法令或主管機關規定提列特別盈餘公積，其餘加計以前年度未分配盈餘後，得由董事會擬具員工紅利、董監酬勞及股東紅利之分派議案。由股東會決議分派之。

提請股東會依下列比率範圍內決議分派之：

1. 員工紅利 1%至 15%。其股票紅利分派對象得包括符合一定條件之從屬公司員工；
2. 董監酬勞 3%；
3. 其餘額為股東紅利，按股份總額比例分派之。

上述盈餘之分配應於翌年召開股東常會時予以決議通過，並於該年度入帳。

川寶公司股利之分派，係考量川寶公司企業所處環境及成長階段，因應未來資金需求、財務規畫情形，在平衡股利為原則，由董事會擬具盈餘分派案，經股東會決議後辦理。其中現金股利佔當次盈餘分派總額之比例以不低於 20%為原則。

依 104 年 5 月公司法之修正，股息及紅利之分派限於股東，員工非屬盈餘分派之對象。配合上述法規，本公司於 104 年 12 月 24 日董事會擬議之修正公司章程，尚待預計於 105 年 6 月 28 日召開之股東常會決議。員工及董監事酬勞估列基礎及實際配發情形，參閱附註二四之(四)員工福利費用。

本公司依金管證發字第 1010012865 號函、金管證發字第 1010047490 號函及「採用國際財務報導準則 (IFRSs) 後，提列特別盈餘公積之適用疑義問答」規定提列及迴轉特別盈餘公積。嗣後其他股東權益減項餘額有迴轉時，得就迴轉部分分派盈餘。

法定盈餘公積應提撥至其餘額達公司實收股本總額時為止。法定盈餘公積得用以彌補虧損。公司無虧損時，法定盈餘公積超過實收股本總額 25%之部分除得撥充股本外，尚得以現金分配。

分配未分配盈餘時，除屬非中華民國境內居住者之股東外，其餘股東可獲配按股利分配日之稅額扣抵比率計算之股東可扣抵稅額。

川寶公司分別於 104 年 6 月 10 日及 103 年 6 月 20 日舉行股東常會，分別決議通過 103 及 102 年度盈餘分配案如下：

	盈 餘 分 配 案		每 股 股 利 (元)	
	103年度	102年度	103年度	102年度
法定盈餘公積	\$ 29,318	\$ 24,070	\$ -	\$ -
提列(迴轉)特別 盈餘公積	-	(6,068)	-	-
現金股利	<u>174,093</u>	<u>135,406</u>	4.5	3.5
	<u>\$ 203,411</u>	<u>\$ 153,408</u>		

截至 105 年 3 月 4 日止，本公司尚未決定 104 年度盈餘分配議案。

(四) 其他權益項目

國外營運機構財務報表換算之兌換差額變動數如下：

	104年度	103年度
年初餘額	\$ 10,315	\$ 464
國外營運機構財務報表換算 所產生之兌換差額	<u>3,192</u>	<u>9,851</u>
年底餘額	<u>\$ 13,507</u>	<u>\$ 10,315</u>

國外營運機構淨資產自其功能性貨幣換算為本公司表達貨幣所產生之相關兌換差額，係直接認列為其他綜合損益，並累計於國外營運機構財務報表換算之兌換差額。

二三、收 入

	104年度	103年度
商品銷售收入	\$ 1,070,450	\$ 1,304,940
勞務收入	<u>16,460</u>	<u>17,521</u>
	<u>\$ 1,086,910</u>	<u>\$ 1,322,461</u>

二四、綜合損益表其他項目

(一) 其他收入

	104年度	103年度
利息收入		
銀行存款	\$ 4,103	\$ 3,795
租金收入	6,000	6,000
股利收入	2,460	-
補助款收入	-	1,995
其 他	<u>6,227</u>	<u>2,458</u>
	<u>\$ 18,790</u>	<u>\$ 14,248</u>

(二) 其他利益及損失

	104年度	103年度
投資性不動產折舊費用	(\$ 1,186)	(\$ 1,186)
處分不動產、廠房及設備損益	24	-
透過損益按公允價值衡量之 金融資產損益	(70)	-
以成本法衡量之金融資產減 損損失		(74,825)
其 他	(16)	(28)
	<u>(\$ 1,248)</u>	<u>(\$ 76,039)</u>

(二) 財務成本

	104年度	103年度
可轉換公司債利息	\$ 4,371	\$ -
銀行借款利息	<u>1,977</u>	<u>2,292</u>
	<u>\$ 6,348</u>	<u>\$ 2,292</u>

(三) 折舊及攤銷

	104年度	103年度
不動產、廠房及設備	\$ 20,938	\$ 19,600
投資性不動產	1,186	1,186
無形資產	<u>9,103</u>	<u>837</u>
	<u>\$ 31,227</u>	<u>\$ 21,623</u>
折舊費用依功能別彙總		
營業成本	\$ 8,460	\$ 8,192
營業費用	12,478	11,408
營業外費用及損失	<u>1,186</u>	<u>1,186</u>
	<u>\$ 22,124</u>	<u>\$ 20,786</u>
攤銷費用依功能別彙總		
營業成本	\$ 2,441	\$ -
營業費用	<u>6,662</u>	<u>837</u>
	<u>\$ 9,103</u>	<u>\$ 837</u>

(四) 員工福利費用

	<u>104年度</u>	<u>103年度</u>
短期員工福利	\$119,867	\$ 93,935
退職後福利(附註二一)		
確定提撥計畫	3,565	3,203
確定福利計畫	<u>19</u>	<u>30</u>
	3,584	3,233
其他員工福利	<u>2,362</u>	<u>2,336</u>
員工福利費用合計	<u>\$125,813</u>	<u>\$ 99,504</u>
依功能別彙總		
營業成本	\$ 25,582	\$ 27,961
營業費用	<u>100,231</u>	<u>71,543</u>
	<u>\$125,813</u>	<u>\$ 99,504</u>

依現行章程規定，本公司係以當年度稅後可分配盈餘分別以1%至15%及3%分派員工紅利及董監事酬勞，103年度係分別按3%及3%估列員工紅利7,916仟元及董監事酬勞7,916仟元。依104年5月修正後公司法及104年12月經董事會擬議之修正章程，本公司係以當年度扣除分派員工及董監酬勞前之稅前利益分別以1%至15%及不高於3%提撥員工酬勞及董監事酬勞。104年度估列員工酬勞7,770仟元及董監事酬勞5,550仟元，係分別按前述稅前利益之2.8%及2%估列，該等金額於105年3月4日董事會決議以現金配發，尚待預計於105年6月28日召開之股東常會決議修正章程後，報告股東會。

年度合併財務報告通過發布日前經董事會決議之發放金額有重大變動時，該變動調整原提列年度費用，年度合併財務報告通過發布日後若金額仍有變動，則依會計估計變動處理，於次一年度調整入帳。

本公司於104年6月10日及103年6月20日舉行股東常會，分別決議通過103及102年度員工紅利及董監事酬勞如下：

	<u>103年度</u>		<u>102年度</u>	
	<u>現金紅利</u>	<u>股票紅利</u>	<u>現金紅利</u>	<u>股票紅利</u>
員工紅利	\$ 7,916	\$ -	\$ 6,499	\$ -
董監事酬勞	7,916	-	6,499	-

104年6月10日及103年6月20日股東常會決議配發之員工紅利及董監事酬勞與103及102年度合併財務報告認列之員工分紅及董監事酬勞金額並無差異。

有關本公司股東會決議之員工紅利及董監事酬勞資訊，請至台灣證券交易所「公開資訊觀測站」查詢。

(五) 外幣兌換淨(損)益

	104年度	103年度
外幣兌換利益總額	\$271,484	\$122,615
外幣兌換損失總額	(244,524)	(82,911)
淨損益	<u>\$ 26,960</u>	<u>\$ 39,704</u>

二五、所得稅

(一) 認列於損益之所得稅費用主要組成項目

	104年度	103年度
當期所得稅		
本年度產生者	\$ 52,203	\$ 74,765
未分配盈餘加徵	8,977	8,729
以前年度之調整	586	2,465
遞延所得稅		
本年度產生者	<u>4,153</u>	<u>(3,005)</u>
認列於損益之所得稅費用	<u>\$ 65,919</u>	<u>\$ 82,954</u>

會計所得與所得稅費用與適用稅率之調節如下：

	104年度	103年度
稅前淨利	<u>\$276,036</u>	<u>\$376,130</u>
稅前淨利按法定稅率計算之		
所得稅費用	\$ 56,775	\$ 74,605
調節項目之所得稅影響數		
決定課稅所得時應予調		
(減)增之項目	(419)	(2,845)
未分配盈餘加徵	8,977	8,729
以前年度之當期所得稅費用		
於本年度之調整	<u>586</u>	<u>2,465</u>
認列於損益之所得稅費用	<u>\$ 65,919</u>	<u>\$ 82,954</u>

川寶公司適用中華民國所得稅法之個體所適用之稅率為 17%；中國地區子公司所適用之稅率為 25%；其他轄區所產生之稅額係依各相關轄區適用之稅率計算。

由於 105 年度股東會盈餘分配情形尚具不確定性，故 104 年度未分配盈餘加徵 10% 所得稅之潛在所得稅後果尚無法可靠決定。

(二) 認列於其他綜合損益之所得稅

	<u>104年度</u>	<u>103年度</u>
<u>遞延所得稅</u>		
本年度產生者		
— 國外營運機構財務報 表之換算	(\$ 654)	(\$ 2,017)
認列於其他綜合損益之所得 稅	(\$ 654)	(\$ 2,017)

(三) 本期所得稅資產與負債

	<u>104年12月31日</u>	<u>103年12月31日</u>
本期所得稅負債		
應付所得稅	\$ 23,089	\$ 52,558

(四) 遞延所得稅資產與負債

遞延所得稅資產及負債之變動如下：

104 年度

	<u>年 初 餘 額</u>	<u>認 列 於 損 益</u>	<u>認 列 於 其 他 綜 合 損 益</u>	<u>年 底 餘 額</u>
<u>遞延所得稅負債</u>				
暫時性差異				
兌換損益	\$ 4,074	(\$ 543)	\$ -	\$ 3,531
折 舊	(3)	3	-	-
呆帳超限數	-	(100)	-	(100)
遞延收入	(196)	68	-	(128)
未實現存貨損失	(3,383)	(93)	-	(3,476)
未實現毛利	(456)	(58)	-	(514)
子公司之未分配盈 餘	34,550	4,876	-	39,426
金融資產減損損失	(12,720)	-	-	(12,720)
國外營運機構兌換 差額	2,112	-	654	2,766
	<u>\$ 23,978</u>	<u>\$ 4,153</u>	<u>\$ 654</u>	<u>\$ 28,785</u>

103 年度

	年 初 餘 額	認 列 於 損 益	認 列 於 其 他 綜 合 損 益	年 底 餘 額
<u>遞延所得稅負債</u>				
暫時性差異				
兌換損益	\$ 412	\$ 3,662	\$ -	\$ 4,074
關聯企業	(1,219)	1,219	-	-
折 舊	(6)	3	-	(3)
無形資產	(522)	522	-	-
遞延收入	(127)	(69)	-	(196)
未實現存貨損失	(2,694)	(689)	-	(3,383)
未實現毛利	(657)	201	-	(456)
子公司之未分配盈餘	29,683	4,867	-	34,550
金融資產減損損失	-	(12,720)	-	(12,720)
國外營運機構兌換差額	95	-	2,017	2,112
	<u>\$ 24,965</u>	<u>(\$ 3,004)</u>	<u>\$ 2,017</u>	<u>\$ 23,978</u>

(五) 川寶公司增資擴展生產 PCB 製程設備可享受免徵營利事業所得稅資訊如下：

項 目	免 稅 期 間
增資擴展案	99年12月31日至104年12月30日

(六) 兩稅合一相關資訊

	104年12月31日	103年12月31日
未分配盈餘－川寶公司		
87 年度以後未分配盈餘	<u>\$992,971</u>	<u>\$986,932</u>
股東可扣抵稅額帳戶餘額	<u>\$226,445</u>	<u>\$198,834</u>
	<u>104年度(預計)</u>	<u>103年度</u>
盈餘分配適用之稅額扣抵比率	22.80%	24.80%

依所得稅法規定，本公司分配屬於 87 年度(含)以後之盈餘時，本國股東可按股利分配日之稅額扣抵比率計算可獲配之股東可扣抵稅額。由於實際分配予股東之可扣抵稅額，應以股利分配日之股東可扣抵稅額帳戶餘額為準，因此本公司預計 104 年度盈餘分配之稅額扣抵比率可能與將來實際分配予股東時所適用之稅額扣抵比率有所差異。

(七) 所得稅核定情形

川寶公司截至 102 年度之所得稅申報案件，業經稅捐稽徵機關核定。

二六、每股盈餘

	<u>104年度</u>	<u>103年度</u>
基本每股盈餘	<u>\$ 5.43</u>	<u>\$ 7.58</u>
稀釋每股盈餘	<u>\$ 5.16</u>	<u>\$ 7.55</u>

用以計算每股盈餘之盈餘及普通股加權平均股數如下：

本年度淨利

	<u>104年度</u>	<u>103年度</u>
用以計算基本每股盈餘之淨利	\$210,117	\$293,176
具稀釋作用潛在普通股之影響：		
轉換公司債	<u>4,441</u>	<u>-</u>
用以計算稀釋每股盈餘之淨利	<u>\$214,558</u>	<u>\$293,176</u>

股 數

單位：仟股

	<u>104年度</u>	<u>103年度</u>
用以計算基本每股盈餘之普通 股加權平均股數	38,687	38,687
具稀釋作用潛在普通股之影響：		
員工酬勞或員工分紅	186	136
轉換公司債	<u>2,697</u>	<u>-</u>
用以計算稀釋每股盈餘之普通 股加權平均股數	<u>41,570</u>	<u>38,823</u>

若本公司得選擇以股票或現金發放員工酬勞或員工分紅，則計算稀釋每股盈餘時，假設員工酬勞或員工分紅將採發放股票方式，並於該潛在普通股具有稀釋作用時計入加權平均流通在外股數，以計算稀釋每股盈餘。於次年度股東會決議員工酬勞或員工分紅發放股數前計算稀釋每股盈餘時，亦繼續考量該等潛在普通股之稀釋作用。

二七、營業租賃協議

(一) 本公司為承租人

截至 104 年及 103 年 12 月 31 日止，本公司以營業租賃方式承租辦公室、員工宿舍及公務車，因營業租賃合約所支付之存出保證金分別為 2,585 仟元及 2,400 仟元。

不可取消營業租賃之未來最低租賃給付總額如下：

	<u>104年12月31日</u>	<u>103年12月31日</u>
1 年 內	\$ 7,000	\$ 4,464
超過 1 年但不超過 5 年	<u>5,228</u>	<u>2,209</u>
	<u>\$ 12,228</u>	<u>\$ 6,673</u>

(二) 本公司為出租人

川寶公司以營業租賃出租投資性不動產之協議請參閱附註十四。

營業租賃係出租本公司所擁有之投資性不動產，租賃期間為 102 年 4 月至 107 年 3 月。承租人於租賃期間結束時，對該不動產不具有優惠承購權。

不可取消營業租賃之未來最低租賃給付總額如下：

	<u>104年12月31日</u>	<u>103年12月31日</u>
不超過 1 年	\$ 6,225	\$ 6,000
1~5 年	<u>8,175</u>	<u>14,400</u>
	<u>\$ 14,400</u>	<u>\$ 20,400</u>

二八、資本管理風險

本公司進行資本管理以確保集團內各企業能夠於繼續經營之前提下，藉由將債務及權益餘額最適化，以使股東報酬極大化。本公司之整體策略並無重大變化。

本公司資本結構係由本公司之淨債務（即借款減除現金及約當現金）及權益（即股本、資本公積、保留盈餘）。

本公司不須遵守其他外部資本規定。

本公司主要管理階層每年重新檢視集團資本結構，其檢視內容包括考量各類資本之成本及相關風險。本公司依據主要管理階層之建議，將藉由支付股利、發行新股等方式平衡其整體資本結構。

二九、金融工具

(一) 公允價值之資訊－非按公允價值衡量之金融工具

本公司管理階層認為非按公允價值衡量之金融資產及金融負債之帳面價值趨近其公允價值或其公允價值無法可靠衡量。

(二) 公允價值資訊－按公允價值衡量之金融工具

104年12月31日

	第 1 等 級	第 2 等 級	第 3 等 級	合 計
<u>透過損益按公允價值</u>				
<u> 衡量之金融資產</u>				
衍生金融工具	\$ _____	\$ 24	\$ _____	\$ 24

本公司於 104 年度無第 1 等級與第 2 等級公允價值衡量間移轉之情形。

(三) 金融工具之種類

	<u>104年12月31日</u>	<u>103年12月31日</u>
<u>金融資產</u>		
<u>透過損益按公允價值衡量之</u>		
金融資產	\$ 24	\$ -
放款及應收款 (註 1)	1,318,503	1,264,242
備供出售金融資產 (註 2)	74,825	74,825
<u>金融負債</u>		
以攤銷後成本衡量 (註 3)	499,911	392,114

註 1：餘額係包含現金及約當現金、應收票據、應收帳款及其他金融資產等以攤銷後成本衡量之放款及應收款。

註 2：係包含分類為備供出售之以成本衡量之金融資產餘額。

註 3：餘額係包含應付票據、應付帳款、應付公司債、應付股利、短期借款、一年內到期之長期借款及長期借款等以攤銷後成本衡量之金融負債。

(四) 財務風險管理目的與政策

本公司主要金融工具包括權益、應收帳款、以成本衡量之金融資產以成本衡量之金融資產、應付票據及帳款、長短期借款及應付公司債。本公司之財務管理部門係為各業務單位提供服務，統籌協調進入國內與國際金融市場操作，藉由依照風險程度與廣度分析暴險之內部風險報告監督及管理本公司營運有關之財務風險。該等風險包括市場風險（包含匯率風險、利率風險及其他價格風險）、信用風險及流動性風險。

1. 市場風險

本公司之營運活動使本公司承擔之主要財務風險為外幣匯率變動風險（參閱下述(1)）以及利率變動風險（參閱下述(2)）。

(1) 匯率風險

本公司之數個子公司從事外幣計價之銷貨與進貨交易，因而使本公司產生匯率變動暴險。

本公司於資產負債表日非功能性貨幣計價之貨幣性資產與貨幣性負債帳面金額參閱附註三二。

敏感度分析

本公司主要受到美金及人民幣匯率波動之影響。

下表詳細說明當新台幣（功能性貨幣）對各攸關外幣之匯率增加及減少 5% 時，本公司之敏感度分析。5% 係為公司內部向主要管理階層報告匯率風險時所使用之敏感度比率，亦代表管理階層對外幣匯率之合理可能變動範圍之評估。敏感度分析僅包括流通在外之外幣貨幣性項目，並將其期末之換算以匯率變動 5% 予以調整。下表之正數係表示當新台幣相對於各相關貨幣貶值 5% 時，將使稅前淨利增加之金額；當新台幣相對於各相關外幣升值 5% 時，其對稅前淨利之影響將為同金額之負數。

	美 金 之 影 響		人 民 幣 之 影 響	
	104年度	103年度	104年度	103年度
損 益	\$ 30,773	\$ 29,408	\$ 2,208	\$ 2,198

主要源自於本公司於資產負債表日尚流通在外且未進行現金流量避險之美金及人民幣計價金融資產。

管理階層認為敏感度分析無法代表匯率固有風險，因資產負債表日之外幣暴險無法反映年中暴險情形。

(2) 利率風險

因本公司內之個體同時以固定利率及浮動利率之借款，因而產生利率暴險。本公司之長期應付公司債均為固定利率且以攤銷後成本衡量，故利率變動並不會影響未來現金流量。另本公司之長期銀行借款係為浮動利率，利率波動將會影響未來之現金流量，但不會影響公允價值。

本公司於資產負債表日受利率暴險之金融資產及金融負債帳面金額如下：

	104年12月31日	103年12月31日
具公允價值利率風險		
— 金融資產	\$233,901	\$176,522
— 金融負債	228,232	-
具現金流量利率風險		
— 金融資產	487,309	453,119
— 金融負債	116,667	136,667

敏感度分析

下列敏感度分析係依非衍生工具於資產負債表日之利率暴險而決定。對於浮動利率資產，其分析方式係假設資產負債表日流通在外之負債金額於報導期間皆流通在外。

若利率增加／減少 1%，在所有其他變數維持不變之情況下，本公司 104 及 103 年度之稅前淨利將分別增加／減少 1,167 仟元及 1,367 仟元，主因為本公司之變動利率借款利率暴險。

本公司於本期對利率之敏感度下降，主因為變動利率債務工具減少。

2. 信用風險

信用風險係指交易對方拖欠合約義務而造成集團財務損失之風險。

本公司採行之政策係僅與信譽卓著之對象進行交易，並於必要情形下取得足額之擔保以減輕因拖欠所產生財務損失之風險。本公司僅與評等相當於投資等級以上（含）之企業進行交易。倘無法取得該等資訊，本公司將使用其他公開可取得之財務資訊及彼此交易記錄對主要客戶進行評等。

3. 流動性風險

本公司係透過管理及維持足夠部位之現金及約當現金以支應集團營運並減輕現金流量波動之影響。本公司管理階層監督銀行融資額度使用狀況並確保借款合同條款之遵循。

銀行借款對本公司而言係為一項重要流動性來源。截至 104 年及 103 年 12 月 31 日止，本公司未動用之新台幣銀行融資額度分別為 120,000 仟元及 140,000 仟元。

(1) 非衍生金融負債之流動性及利率風險表

非衍生金融負債剩餘合約到期分析係依本公司最早可能被要求還款之日期，按金融負債未折現現金流量編製。因此，本公司可被要求立即還款之銀行借款，係列於下表最早之期間內，不考慮銀行立即執行該權利之機率，其他非衍生金融負債到期分析係依照約定還款日編製。

104 年 12 月 31 日

	要求即付或 短於 1 個月	1 至 3 個月	3 個月至 1 年	1 至 5 年	5 年 以上
非衍生金融負債					
無附息負債	\$ -	\$ 155,012	\$ -	\$ 228,232	\$ -
浮動利率工具	<u>1,667</u>	<u>5,000</u>	<u>73,333</u>	<u>36,667</u>	<u>-</u>
	<u>\$ 1,667</u>	<u>\$ 160,012</u>	<u>\$ 73,333</u>	<u>\$ 264,899</u>	<u>\$ -</u>

103 年 12 月 31 日

	要求即付或 短於 1 個月	1 至 3 個月	3 個月至 1 年	1 至 5 年	5 年 以上
非衍生金融負債					
無附息負債	\$ -	\$ 255,447	\$ -	\$ -	\$ -
浮動利率工具	<u>61,667</u>	<u>5,000</u>	<u>13,333</u>	<u>56,667</u>	<u>-</u>
	<u>\$ 61,667</u>	<u>\$ 260,447</u>	<u>\$ 13,333</u>	<u>\$ 56,667</u>	<u>\$ -</u>

(2) 融資額度

	104年12月31日	103年12月31日
尚未動用之無擔保銀行透支 額度，要求即付，每年重 新檢視		
— 已動用金額(新台幣)	\$ 160,000	\$ 100,000
— 未動用金額(新台幣)	<u>120,000</u>	<u>-</u>
	<u>\$ 280,000</u>	<u>\$ 100,000</u>
尚未動用之有擔保銀行透支 額度		
— 已動用金額(新台幣)	\$ -	\$ 60,000
— 未動用金額(新台幣)	<u>-</u>	<u>140,000</u>
	<u>\$ -</u>	<u>\$ 200,000</u>

三十、關係人交易

本公司及子公司（係本公司之關係人）間之交易、帳戶餘額、收益及費損於合併時全數予以銷除，故未揭露於本附註。除已於其他附註揭露外，合併公司與其他關係人間之交易如下。

(一) 營業交易

帳列項目	關係人類別	104年度	103年度
銷貨收入	實質關係人	<u>\$ -</u>	<u>\$ 1,102</u>

(二) 進貨

關係人類別	104年度	103年度
實質關係人	<u>\$101,026</u>	<u>\$ 55,648</u>

(三) 租金支出

關係人類別	104年度	103年度
主要管理階層	\$ 1,941	\$ 1,897
實質關係人	<u>1,418</u>	<u>-</u>
	<u>\$ 3,359</u>	<u>\$ 1,897</u>

(四) 應付關係人款項

關係人類別	104年12月31日	103年12月31日
實質關係人	<u>\$ -</u>	<u>\$ 1,266</u>

(五) 存出保證金

關係人類別	104年12月31日	103年12月31日
主要管理階層	<u>\$ 150</u>	<u>\$ 153</u>

(六) 預付租金

關係人類別	104年12月31日	103年12月31日
實質關係人	<u>\$ 440</u>	<u>\$ -</u>

(七) 取得無形資產

關係人類別	104年12月31日	103年12月31日
實質關係人	<u>\$131,951</u>	<u>\$ -</u>

(八) 其他非流動資產

關係人類別	104年12月31日	103年12月31日
實質關係人	<u>\$ -</u>	<u>\$ 89,925</u>

本公司對關係人之交易價格條件及付款期間係參考成本與市價行情，由雙方議定。

(九) 主要管理階層薪酬

	104年度	103年度
短期員工福利	<u>\$ 19,093</u>	<u>\$ 22,691</u>
退職後福利	<u>275</u>	<u>251</u>
	<u>\$ 19,368</u>	<u>\$ 22,942</u>

董事及其他主要管理階層之薪酬係由薪酬委員會依照個人績效及市場趨勢決定。

三一、質抵押之資產

本公司下列資產業經提供為簽訂存貨及專利權買賣合約之保證金及向銀行借款之擔保品：

	104年12月31日	103年12月31日
土地	\$ -	\$ 60,876
房屋及建築	-	22,740
	<u>\$ -</u>	<u>\$ 83,616</u>

三二、具重大影響之外幣資產及負債資訊

以下資訊係按合併公司各個體功能性貨幣以外之外幣彙總表達，所揭露之匯率指該等外幣換算主功能性貨幣之匯率。具重大影響之外幣資產及負債如下：

104年12月31日

外幣資產	外幣	匯率	帳面金額
貨幣性項目			
美元	\$ 19,642	32.825	\$ 644,750
人民幣	8,841	4.995	44,159
澳幣	436	23.985	10,464
			<u>\$ 699,373</u>

外幣負債

貨幣性項目			
美元	895	32.825	<u>\$ 29,285</u>

103年12月31日

外幣資產	外幣	匯率	帳面金額
貨幣性項目			
美元	\$ 19,334	31.65	\$ 611,918
人民幣	8,635	5.092	43,971
澳幣	427	25.905	11,073
			<u>\$ 666,962</u>

外幣負債

貨幣性項目			
美元	760	31.65	\$ 23,765
人民幣	2	5.092	8
			<u>\$ 23,773</u>

以下資訊係按持有外幣個體之功能性貨幣彙總表達，所揭露之匯率係指該等功能性貨幣換算至表達貨幣之匯率。具重大影響之外幣兌換損益（包含已實現及未實現）如下：

外幣	104年度			103年度		
	匯率	淨兌換	損益	匯率	淨兌換	損益
美元	31.7390 (美元:新台幣)	\$	31,637	30.3056 (美元:新台幣)	\$	42,497
人民幣	5.0332 (人民幣:新台幣)	(350)	4.9202 (人民幣:新台幣)		594
人民幣	0.1586 (人民幣:美元)	(1,443)	4.094 (港幣:新台幣)		166
美元	6.3054 (美元:人民幣)	(1,696)	0.1623 (人民幣:美元)	(2,192)
澳幣	0.7528 (澳幣:美元)	(1,188)	6.1601 (美元:人民幣)	(390)
		\$	<u>26,960</u>	0.7524 (澳幣:美元)	(<u>971</u>)
					\$	<u>39,704</u>

三三、附註揭露事項

(一) 本年度重大交易事項、(二) 轉投資事業及(三) 大陸投資資訊；除下列事項外，本公司及子公司並無其他應揭露事項。編製合併財務報告時，母子公司間重大交易及其餘額予以全數銷除。

1. 期末持有有價證券情形：

單位：新台幣仟元

持有之公司	有價證券種類及名稱	與有價證券發行人之關係	帳列科目	期末				備註
				股數/仟單位	帳面金額	持股比例%	淨值	
川寶公司	Maskless 公司股權	-	以成本衡量之金融資產	18,155	\$ 74,825	12	\$ 74,825	註

註：係按被投資公司同期間未經會計師查核之財務報告計算。

2. 與關係人進、銷貨之金額達新台幣 1 億元或實收資本額 20% 以上：

單位：除另予註明外，為新台幣仟元

進(銷)貨之公司	交易對象	關係	交易情形				交易條件與一般交易不同之情形及原因		應收(付)票據、帳款		備註
			進(銷)貨金額	佔總進(銷)之比率	授信期間	單價	授信期間	餘額	佔總應收(付)票據、帳款之比率		
川寶公司	Maskless 公司	實質關係人	進貨	\$ 101,026	20%	依合約規定	註	註	\$ -	-	-

註：關係人進貨之交易價格皆並無其他適當交易對象可資比較。付款條件皆為次月結 60~90 天。

3. 被投資公司名稱、所在地區...等相關資訊：

單位：除另註明外，係新台幣仟元

投資公司名稱	被投資公司名稱	所在地址	主要營業項目	原始投資金額		期末持有		被投資公司本期(損)益	本期認列之投資(損)益
				本期期末	上期期末	股數(仟)	比率		
川寶公司	川康汶萊公司	汶萊	投資顧問業	USD 600 仟元	USD 600 仟元	250	100%	\$ 269,471	\$ 28,682
	雲環公司	桃園縣	其他光學及精密器械製造業	\$ 308	\$ 308	31	27%	308	-

註：本期認列之投資(損)益業已考量聯屬公司未實現銷貨損益之影響數。

4. 大陸投資資訊

- (1) 大陸被投資公司名稱、主要營業項目、實收資本額、投資方式、資金匯出入情形、持股比例、投資損益、期末投資帳面價值、已匯回投資損益及赴大陸地區投資限額。

單位：除另註明外，
係新台幣仟元

大陸投資公司名稱	主要營業項目	實收資本額	投資方式	本期初自台灣匯出累積投資金額	本期自匯出或收回投資金額	本期期末自台灣匯出累積投資金額	本公司直接或間接投資之持股比例	本期認列投資(損)益(註二)	期末投資帳面價值	截至本期止已匯回投資損益
川康上海公司	國際貿易	USD 413 仟元	(註一)	USD 600 仟元	\$ -	USD 600 仟元	100%	USD 950 仟元	USD 3,336 仟元	USD 817 仟元

本期期末累計自台灣匯出赴大陸地區投資金額	經濟部投審會核准投資金額	依經濟部投審會規定赴大陸地區投資限額淨值或合併淨值之百分之六十(較高者)
USD600 仟元	USD600 仟元	\$1,131,766

註一：透過第三地區投資設立公司再投資大陸公司。

註二：依被投資公司同期間經會計師查核之財務報告計算投資損益。

- (2) 與大陸被投資公司直接或間接經由第三地區所發生下列之重大交易事項，暨其價格、付款條件、未實現損益及其他有助於瞭解大陸投資對合併財務報告影響有關資料：請參閱附註三三(四)。

(四) 母子公司間業務關係及重要交易往來情形

104 年度

交易人名稱	交易往來對象	與交易人之關係(註一)	交易往來情形			
			科目	金額	交易條件	佔合併總營收或總資產之比率
川寶公司	川康上海公司	1	營業收入	\$ 38,390	註二	4%
			應收帳款	9,803	註二	-

註一：1.係代表母公司對子公司之交易。

2.係代表子公司間之交易。

註二：係參考成本與市場行情，由雙方議定之。

三四、部門資訊

本公司係屬單一營運部門。營運部門損益、資產及負債之衡量基礎與合併財務報告編製基礎相同，請參閱前述之合併財務報告。

(一) 部門收入與營運結果

本公司主要從事機械設備產品之製造與銷售，係屬單一部門產業。

(二) 地區別資訊

本公司主要於三個地區營運－中國、台灣及泰國。

本公司來自外部客戶之繼續營業單位收入依營運地點區分之資訊列示如下：

	來自外部客戶之收入	
	104年度	103年度
中國	\$ 678,501	\$ 1,032,331
台灣	111,759	167,115
泰國	293,711	120,582
其他	2,939	2,433
	<u>\$ 1,086,910</u>	<u>\$ 1,322,461</u>

(三) 主要客戶資訊

104 年度直接銷售之收入金額 1,086,910 仟元中，除了 211,766 仟元係來自川寶公司之最大客戶，無其他來自單一客戶之收入達本公司收入總額之 10% 以上者。103 年度無來自單一客戶之收入達本公司收入總額之 10% 以上者。

五、最近年度個體財務報表

會計師查核報告及財務報表

Deloitte。
勤業眾信

勤業眾信聯合會計師事務所
10596 台北市民生東路三段156號12樓

Deloitte & Touche
12th Floor, Hung Tai Financial Plaza
156 Min Sheng East Road, Sec. 3
Taipei 10596, Taiwan, R.O.C.

Tel : +886 (2) 2545-9988
Fax: +886 (2) 4051-6888
www.deloitte.com.tw

會計師查核報告

川寶科技股份有限公司 公鑒：

川寶科技股份有限公司民國 104 年及 103 年 12 月 31 日之個體資產負債表，暨民國 104 年及 103 年 1 月 1 日至 12 月 31 日之個體綜合損益表、個體權益變動表與個體現金流量表，業經本會計師查核竣事。上開個體財務報表之編製係管理階層之責任，本會計師之責任則為根據查核結果對上開個體財務報表表示意見。

本會計師係依照會計師查核簽證財務報表規則及一般公認審計準則規劃並執行查核工作，以合理確信個體財務報告有無重大不實表達。此項查核工作包括以抽查方式獲取個體財務報告所列金額及所揭露事項之查核證據、評估管理階層編製個體財務報告所採用之會計原則及所作之重大會計估計，暨評估個體財務報告整體之表達。本會計師相信此項查核工作可對所表示之意見提供合理之依據。

依本會計師之意見，第一段所述個體財務報表在所有重大方面係依照證券發行人財務報告編製準則編製，足以允當表達川寶科技股份有限公司民國 104 年及 103 年 12 月 31 日之個體財務狀況，暨民國 104 年及 103 年 1 月 1 日至 12 月 31 日之個體財務績效與個體現金流量。

川寶科技股份有限公司民國 104 年度個體財務報告重要會計項目明細表，主要係供補充分析之用，亦經本會計師採用第二段所述之查核程序予以查核。據本會計師之意見，該等明細表在所有重大方面與第一段所述個體財務報表相關資訊一致。

勤業眾信聯合會計師事務所

會計師 方 蘇 立



行政院金融監督管理委員會核准文號

金管證六字第 0940161384 號

會計師 林 政 治

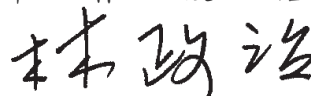

行政院金融監督管理委員會核准文號

金管證六字第 0930160267 號

中 華 民 國 105 年 3 月 4 日



 川偉科技股份有限公司

 民國 104 年 12 月 31 日

單位：新台幣仟元

代碼	資產	104 年 12 月 31 日		103 年 12 月 31 日		代碼	負債及權益	104 年 12 月 31 日		103 年 12 月 31 日	
		金額	%	金額	%			金額	%	金額	%
1100	流動資產										
1110	現金及約當現金 (附註六及二八)	\$ 504,131	21	\$ 448,073	19	2100	短期借款 (附註十六及二八)	\$ 60,000	2	\$ 60,000	2
1150	透過損益按公允價值衡量之金融資產 (附註七及二八)	24	-	-	-	2150	應付票據 (附註十八及二八)	25,881	1	100,430	4
1170	應收票據—淨額 (附註九及二八)	16,620	1	64,982	3	2170	應付帳款 (附註十八及二八)	108,277	4	137,292	6
1180	應收帳款—淨額 (附註四、五、九及二八)	491,289	20	467,894	20	2180	應付關係人帳款 (附註十八、二八及二九)	-	-	1,266	-
1200	應收帳款—關係人淨額 (附註四、五、九、二八及二九)	9,803	-	18,474	1	2206	應付員工紅利及董監酬勞 (附註二三)	13,320	1	15,832	1
1200	其他應收款	1,329	-	3,907	-	2219	其他應付款 (附註十九)	21,953	1	22,733	1
130X	存貨 (附註四、五及十)	352,570	14	314,415	13	2230	本期所得稅負債 (附註四及二四)	16,664	1	45,325	2
1410	預付款項 (附註十五及二九)	10,054	1	1,289	-	2320	一年內到期之長期借款 (附註四、十六及二八)	20,000	1	20,000	1
1470	其他流動資產 (附註十五)	7,303	-	3,848	-	2399	其他流動負債 (附註十九)	12,657	-	18,720	1
11XX	流動資產總計	1,393,123	57	1,322,882	56	21XX	流動負債總計	278,752	11	421,598	18
1543	非流動資產						非流動負債				
1550	以成本衡量之金融資產—非流動 (附註四及八)	74,825	3	74,825	3	2530	應付公司債 (附註十七及二八)	228,232	9	-	-
1600	採用權益法之投資 (附註四及十一)	269,779	11	237,595	10	2540	長期借款 (附註四、十六及二八)	36,667	2	56,667	3
1760	不動產、廠房及設備 (附註四、十二、二十三及三十)	486,898	20	502,003	22	2570	遞延所得稅負債 (附註四及二四)	28,785	1	23,978	1
1780	投資性不動產淨額 (附註四、十三、二三及三十)	106,583	4	107,769	5	2640	淨確定福利負債 (附註四及二四)	1,443	-	935	-
1900	無形資產 (附註四、十四、二三及二九)	126,248	5	2,494	-	2645	存入保證金 (附註十九)	1,500	-	1,500	-
15XX	其他非流動資產 (附註十五及二九)	4,200	-	93,975	4	25XX	非流動負債總計	296,627	12	83,080	4
	非流動資產總計	1,066,533	43	1,018,661	44	2XXX	負債總計	575,379	23	504,678	22
						3110	權益 (附註二一)				
						3210	普通股股本	386,875	16	386,875	17
						3272	資本公積—發行股票溢價	242,700	10	242,700	10
						3310	資本公積—可轉換公司債	10,863	-	-	-
						3350	保留盈餘				
							法定盈餘公積	239,361	10	210,043	9
							未分配盈餘	992,971	40	986,932	42
						3410	其他權益				
							國外營運機構財務報表換算之兌換差額	13,507	1	10,315	-
1XXX	資產總計	\$ 2,461,656	100	\$ 2,341,543	100	3XXX	權益總計	1,886,277	77	1,836,865	78
							負債與權益總計	\$ 2,461,656	100	\$ 2,341,543	100

後附之附註係本個體財務報告之一部分。



 陳軒傑

會計主管：陳軒傑



 張鴻明

經理人：張鴻明



 張鴻明

董事長：張鴻明

川寶科技股份有限公司

個體綜合損益表

民國 104 年及 103 年 11 月 1 日至 12 月 31 日

單位：新台幣仟元，惟
每股盈餘為元

代 碼		104年度		103年度	
		金 額	%	金 額	%
4000	營業收入（附註四、五及二二）	\$ 952,552	100	\$ 1,187,769	100
5000	營業成本（附註十、二十及二三）	<u>595,974</u>	<u>62</u>	<u>720,471</u>	<u>61</u>
5900	營業毛利	356,578	38	467,298	39
5910	與子公司、關聯企業及合資之已（未）實現利益	(<u>344</u>)	-	<u>1,182</u>	-
5950	營業毛利	<u>356,234</u>	<u>38</u>	<u>468,480</u>	<u>39</u>
	營業費用（附註二十及二三）				
6100	推銷費用	38,633	4	41,055	3
6200	管理費用	52,388	6	54,787	5
6300	研究發展費用	<u>68,067</u>	<u>7</u>	<u>36,839</u>	<u>3</u>
6000	營業費用合計	<u>159,088</u>	<u>17</u>	<u>132,681</u>	<u>11</u>
6900	營業淨利	<u>197,146</u>	<u>21</u>	<u>335,799</u>	<u>28</u>
	營業外收入及支出（附註二三）				
7010	其他收入	14,635	2	9,991	1
7020	其他利益及損失	(1,232)	-	(76,011)	(6)
7050	財務成本	(6,348)	(1)	(2,292)	-
7060	採用權益法認列之子公司及關聯企業損益之份額	28,682	3	52,538	4
7230	外幣兌換利益	<u>31,287</u>	<u>3</u>	<u>43,257</u>	<u>4</u>
7000	營業外收入及支出合計	<u>67,024</u>	<u>7</u>	<u>27,483</u>	<u>3</u>

（接次頁）

(承前頁)

代 碼		104年度		103年度	
		金 額	%	金 額	%
7900	稅前淨利	\$ 264,170	28	\$ 363,282	31
7950	所得稅費用(附註四及二四)	54,053	6	70,106	6
8200	本年度淨利	210,117	22	293,176	25
	其他綜合損益				
8310	不重分類至損益之項目：				
8311	確定福利計畫之再衡量數	(667)	-	200	-
8360	後續可能重分類至損益之項目：				
8361	國外營運機構財務報表換算之兌換差額	3,846	-	11,868	1
8399	與可能重分類至損益之項目相關之所得稅	(654)	-	(2,017)	-
8300	本年度其他綜合損益	2,525	-	10,051	1
8500	本年度綜合損益總額	\$ 212,642	22	\$ 303,227	26
	每股盈餘(附註二五)				
9750	基 本	\$ 5.43		\$ 7.58	
9850	稀 釋	\$ 5.16		\$ 7.55	

後附之附註係本個體財務報告之一部分。

董事長：張鴻明



經理人：張鴻明



會計主管：陳軒儀



川寶科投股份有限公司

個體權益變動表

民國 104 年及 103 年 12 月 31 日

單位：除另予註明者外，係新台幣仟元

代碼	103 年 1 月 1 日餘額	保				留		其他權益項目		權	益	總	額
		股本	公積	法定盈餘公積	盈餘公積	特別盈餘公積	盈餘	未分配盈餘	盈餘				
A1	\$ 386,875	\$ 242,700	\$ 185,973	\$ 6,068	\$ 846,964	\$ 464	\$ 1,669,044						
B1	-	-	24,070	-	(24,070)	-	-						
B17	-	-	-	(6,068)	6,068	-	-						
B5	-	-	-	-	(135,406)	-	-					(135,406)	
D1	-	-	-	-	293,176	-	-					293,176	
D3	-	-	-	-	200	-	9,851					10,051	
D5	-	-	-	-	293,376	-	9,851					303,227	
Z1	386,875	242,700	210,043	-	986,932	10,315	1,836,865						
C5	-	10,863	-	-	-	-	10,863						
B1	-	-	29,318	-	(29,318)	-	-						
B5	-	-	-	-	(174,093)	-	-					(174,093)	
D1	-	-	-	-	210,117	-	-					210,117	
D3	-	-	-	-	(667)	-	3,192					2,525	
D5	-	-	-	-	209,450	-	3,192					212,642	
Z1	\$ 386,875	\$ 253,563	\$ 239,361	\$ -	\$ 992,971	\$ 13,507	\$ 1,886,277						

後附之附註係本個體財務報告之一部分。



董事長：張鴻明



經理人：張鴻明



會計主管：陳軒儀

川寶科技股份有限公司

個體現金流量表

民國 104 年及 103 年 1 月 1 日至 12 月 31 日

單位：新台幣仟元

代 碼		104 年度	103 年度
	營業活動之現金流量		
A10000	本年度稅前淨利	\$ 264,170	\$ 363,282
A20000	調整項目：		
A20100	折舊費用	22,082	20,663
A20200	攤銷費用	9,103	837
A20300	呆帳費用	256	1,892
A20900	財務成本	6,348	2,292
A21200	利息收入	(1,749)	(1,498)
A22500	處分不動產、廠房及設備利益	(24)	-
A22300	採用權益法之子公司及關聯企業損益之份額	(28,682)	(52,538)
A20400	透過損益按公允價值衡量金融資產及負債之淨損失	70	-
A23500	金融資產減損損失	-	74,825
A23900	與子公司及關聯企業之（已）未實現銷貨損失（利益）	344	(1,182)
A23800	存貨跌價及呆滯損失	536	4,057
A24100	外幣兌換淨利益	(22,358)	(33,739)
A29900	提列（迴轉）遞延收入	(393)	410
A30000	與營業活動相關之資產／負債變動數		
A31130	應收票據	48,810	(30,286)
A31150	應收帳款	7,139	(83,323)
A31180	其他應收款	2,587	1,119
A31200	存 貨	(38,691)	(66,173)
A31230	預付款項	(8,765)	8,113
A31240	其他流動資產	(3,455)	(3,750)
A32130	應付票據	(74,549)	23,548
A32150	應付帳款	(31,182)	53,725
A32180	其他應付款項	(5,996)	2,945
A32190	應付員工紅利及董監酬勞	(2,512)	2,834
A32230	其他流動負債	(5,671)	8,543
A32240	淨確定福利負債	(159)	(145)
A33000	營運產生之現金	137,259	296,451

(接次頁)

(承前頁)

代 碼		104 年度	103 年度
A33300	支付之利息	(\$ 1,989)	(\$ 2,298)
A33500	支付之所得稅	(78,560)	(56,003)
AAAA	營業活動之淨現金流入	<u>56,710</u>	<u>238,150</u>
	投資活動之現金流量		
B01800	收取子公司及關聯企業股利	-	12,570
B02400	採用權益法之被投資公司減資收取股款	-	30,493
B02700	購置不動產、廠房及設備	(5,815)	(2,227)
B02800	處分不動產、廠房及設備價款	48	-
B03700	存出保證金	(150)	151
B04500	購置無形資產	(132,857)	(1,665)
B07300	其他預付款項減少(增加)	89,925	(89,925)
B07500	收取之利息	<u>1,740</u>	<u>1,478</u>
BBBB	投資活動之淨現金流出	(<u>47,109</u>)	(<u>49,125</u>)
	籌資活動之現金流量		
C01200	發行可轉換公司債	240,000	-
C01600	舉借長期借款	-	100,000
C01700	償還長期借款	(20,000)	(120,000)
C04500	發放現金股利	(<u>174,093</u>)	(<u>135,406</u>)
CCCC	籌資活動之淨現金流入(出)	<u>45,907</u>	(<u>155,406</u>)
DDDD	匯率變動對現金及約當現金之影響	<u>550</u>	<u>1,583</u>
EEEE	本年度現金及約當現金淨增加數	56,058	35,202
E00100	年初現金及約當現金餘額	<u>448,073</u>	<u>412,871</u>
E00200	年底現金及約當現金餘額	<u>\$ 504,131</u>	<u>\$ 448,073</u>

後附之附註係本個體財務報告之一部分。

董事長：張鴻明



經理人：張鴻明



會計主管：陳軒儀



川寶科技股份有限公司

個體財務報告附註

民國 104 年及 103 年 1 月 1 日至 12 月 31 日

(除另註明外，金額以新台幣仟元為單位)

一、公司沿革

川寶科技股份有限公司(以下稱本公司)於 88 年 2 月 19 日設立，目前主要營運地點為桃園市蘆竹區，主要從事於設計、研發、生產符合成本之曝光機，並提供 PCB 印刷電路板、FPC 軟性印刷電路板及觸控式面板等最佳曝光之解決方案及相關機械設備製造與買賣。

本公司股票自 100 年 10 月 4 日起在財團法人中華民國證券櫃檯買賣中心上櫃買賣。

本公司之子公司為 Chime Kang Technology Co., Ltd. (川康汶萊公司)，主要係從事一般投資顧問業務。川康汶萊公司之子公司為川康國際貿易(上海)有限公司(川康上海公司)，主要係從事國際貿易業務。

本個體財務報告係以本公司之功能性貨幣新台幣表達。

二、通過財務報告之日期及程序

本個體財務報告於 105 年 3 月 4 日經董事會通過發布。

三、新發布及修訂準則及解釋之適用

- (一) 首次適用修正後之證券發行人財務報告編製準則及經金管會認可之 2013 年版國際財務報導準則(IFRS)、國際會計準則(IAS)、解釋(IFRIC)及解釋公告(SIC)

依據金融監督管理委員會(以下稱「金管會」)發布之金管證審字第 1030029342 號及金管證審字第 1030010325 號函，本公司自 104 年起開始適用業經國際會計準則理事會(IASB)發布且經金管會認可之 2013 年版 IFRS、IAS、IFRIC 及 SIC(以下稱「IFRSs」)及相關證券發行人財務報告編製準則修正規定。

除下列說明外，適用修正後之證券發行人財務報告編製準則及 2013 年版 IFRSs 不致造成本公司會計政策之重大變動：

1. IFRS 12 「對其他個體之權益之揭露」

IFRS 12 針對子公司、聯合協議、關聯企業及未納入合併報表之結構型個體之權益規定應揭露內容。

2. IAS 28 「投資關聯企業及合資」之修訂

依修訂之準則規定，本公司僅將符合分類為待出售條件之投資關聯企業轉列為待出售，未分類為待出售之任何股權繼續採權益法。適用該修訂前，當投資關聯企業符合分類為待出售條件時，本公司係將投資關聯企業全數轉列待出售，並全數停止採用權益法。

3. IFRS 13 「公允價值衡量」

IFRS 13 提供公允價值衡量指引，該準則定義公允價值、建立衡量公允價值之架構，並規定公允價值衡量之揭露。此外，該準則規定之揭露內容較為廣泛，例如，適用 IFRS 13 前，準則僅要求以公允價值衡量之金融工具須按公允價值三層級揭露，而依照 IFRS 13 規定，適用該準則之所有資產及負債皆須提供前述揭露。

IFRS 13 之衡量規定係自 104 年起推延適用。

4. IAS 1 之修正 「其他綜合損益項目之表達」

依修正之準則規定，其他綜合損益項目須按性質分類且分組為(1)不重分類至損益之項目及(2)後續可能重分類至損益之項目。相關所得稅亦按相同基礎分組。適用該修正規定前，並無上述分組之強制規定。

本公司於 104 年追溯適用上述修正規定，不重分類至損益之項目包含確定福利計畫再衡量數。後續可能重分類至損益之項目包含國外營運機構財務報表換算之兌換差額。惟適用上述修正並不影響本年度淨利、本年度稅後其他綜合損益及本年度綜合損益總額。

5. IAS 19「員工福利」

該修訂準則規定確定福利義務變動及計畫資產公允價值變動係於發生時認列，因而排除過去得按「緩衝區法」處理之選擇，並加速前期服務成本之認列。該修訂規定所有確定福利計畫再衡量數將立即認列於其他綜合損益，俾使已認列之淨退休金資產或負債反映計畫短絀或剩餘之整體價值。確定福利計畫再衡量數係單獨列為保留盈餘。

此外，「淨利息」取代適用修訂準則前之利息成本及計畫資產之預期報酬，並以淨確定福利負債乘以折現率決定淨利息。修訂後 IAS 19 除了改變確定福利成本之表達，並規定更廣泛之揭露。

此外，該修訂同時修改短期員工福利定義。修訂後短期員工福利定義為「預期於員工提供相關服務之年度報導期間結束日後 12 個月內全部清償之員工福利（離職福利除外）」，本公司原分類為短期員工福利之帶薪年休假因可於勞務提供年度後 24 個月內使用，IAS 19 修訂後改分類為其他長期員工福利，並使用預計單位福利法精算相關福利義務。惟此項改變並不影響應付休假給付於合併資產負債表列為流動負債之表達。

首次適用修訂後 IAS 19 對本公司個體財務報告並無重大影響。

6. 「2009-2011 週期之年度改善」

2009-2011 週期之年度改善修正 IFRS 1「首次採用 IFRSs」、IAS 1「財務報表之表達」、IAS 16「不動產、廠房及設備」、IAS 32「金融工具：表達」及 IAS 34「期中財務報導」等準則。

IAS 1 之修正係闡明，於追溯適用會計政策、追溯重編財務報表之項目，或重分類其財務報表之項目，且前述事項對前一期期初之資產負債表資訊具重大影響時，本公司應列報前一期期初之資產負債表，但無須提供前一期期初之附註資訊。

IAS 16 之修正係闡明，符合不動產、廠房及設備定義之備用零件、備用設備及維修設備應依 IAS 16 認列，其餘不符合不動產、廠房及設備定義者，係認列為存貨。

IAS 32 之修正闡明，分配予業主及權益交易之交易成本之相關所得稅係按 IAS 12「所得稅」處理。

IAS 34 之修正闡明，若部門負債總額之衡量金額係定期提供予本公司主要營運決策者且前一年度財務報表對該應報導部門揭露之金額間存有重大變動，應於期中財務報告揭露該衡量金額。

(二) IASB 已發布但尚未經金管會認可之 IFRSs

合併公司未適用下列業經 IASB 發布但未經金管會認可之 IFRSs。金管會於 105 年 3 月 10 日公布自 106 年起開始適用之認可 IFRSs 公報範圍，為 IASB 於 105 年 1 月 1 日前發布，並於 106 年 1 月 1 日生效之 IFRSs（不含 IFRS 9「金融工具」及 IFRS 15「客戶合約之收入」等尚未生效或尚未確定生效日期之 IFRSs）。此外，金管會並宣布我國公開發行公司應自 107 年起開始適用 IFRS 15。截至本合併財務報告通過發布日止，金管會尚未發布前述新發布／修正／修訂準則及解釋以外之其他準則生效日。

新發布／修正／修訂準則及解釋	IASB 發布之生效日(註1)
「2010-2012 週期之年度改善」	2014 年 7 月 1 日 (註2)
「2011-2013 週期之年度改善」	2014 年 7 月 1 日
「2012-2014 週期之年度改善」	2016 年 1 月 1 日 (註3)
IFRS 9「金融工具」	2018 年 1 月 1 日
IFRS 9 及 IFRS 7 之修正「強制生效日及過渡揭露」	2018 年 1 月 1 日
IFRS 10 及 IAS 28 之修正「投資者與其關聯企業或合資間之資產出售或投入」	未 定
IFRS 10、IFRS 12 及 IAS 28 之修正「投資個體：合併報表例外規定之適用」	2016 年 1 月 1 日
IFRS 11 之修正「聯合營運權益之取得」	2016 年 1 月 1 日
IFRS 14「管制遞延帳戶」	2016 年 1 月 1 日
IFRS 15「客戶合約之收入」	2018 年 1 月 1 日
IFRS 16「租賃」	2019 年 1 月 1 日
IAS 1 之修正「揭露倡議」	2016 年 1 月 1 日
IAS 7 之修正「揭露倡議」	2017 年 1 月 1 日

(接次頁)

(承前頁)

<u>新發布／修正／修訂準則及解釋</u>	<u>IASB發布之生效日(註1)</u>
IAS 12之修正「未實現損失之遞延所得稅之認列」	2017年1月1日
IAS 16及IAS 38之修正「可接受之折舊及攤銷方法之闡釋」	2016年1月1日
IAS 16及IAS 41之修正「農業：生產性植物」	2016年1月1日
IAS 19之修正「確定福利計畫：員工提撥金」	2014年7月1日
IAS 27之修正「單獨財務報表中之權益法」	2016年1月1日
IAS 36之修正「非金融資產可回收金額之揭露」	2014年1月1日
IAS 39之修正「衍生工具之合約更替及避險會計之繼續」	2014年1月1日
IFRIC 21「公課」	2014年1月1日

註1：除另註明外，上述新發布／修正／修訂準則或解釋係於各該日期以後開始之年度期間生效。

註2：給與日於2014年7月1日以後之股份基礎給付交易開始適用IFRS 2之修正；收購日於2014年7月1日以後之企業合併開始適用IFRS 3之修正；IFRS 13於修正時即生效。其餘修正係適用於2014年7月1日以後開始之年度期間。

註3：除IFRS 5之修正推延適用於2016年1月1日以後開始之年度期間外，其餘修正係追溯適用於2016年1月1日以後開始之年度期間。

除下列說明外，適用上述新發布／修正／修訂準則或解釋將不致造成本公司會計政策之重大變動：

1. IFRS 9「金融工具」

金融資產之認列及衡量

就金融資產方面，所有原屬於IAS 39「金融工具：認列與衡量」範圍內之金融資產後續衡量係以攤銷後成本衡量或以公允價值衡量。IFRS 9對金融資產之分類規定如下。

本公司投資之債務工具，若其合約現金流量完全為支付本金及流通在外本金金額之利息，分類及衡量如下：

- (1) 以收取合約現金流量為目的之經營模式而持有該金融資產，則該金融資產係以攤銷後成本衡量。此類金融資產後

續係按有效利率認列利息收入於損益，並持續評估減損，減損損益認列於損益。

- (2) 藉由收取合約現金流量與出售金融資產而達成目的之經營模式而持有該金融資產，則該金融資產係以透過其他綜合損益按公允價值衡量。此類金融資產後續係按有效利率認列利息收入於損益，並持續評估減損，減損損益與兌換損益亦認列於損益，其他公允價值變動則認列於其他綜合損益。於該金融資產除列或重分類時，原先累積於其他綜合損益之公允價值變動應重分類至損益。

本公司投資非屬前述條件之金融資產，係以公允價值衡量，公允價值變動認列於損益。惟本公司得選擇於原始認列時，將非持有供交易之權益投資指定為透過其他綜合損益按公允價值衡量。此類金融資產除股利收益認列於損益外，其他相關利益及損失係認列於其他綜合損益，後續無須評估減損，累積於其他綜合損益之公允價值變動亦不重分類至損益。

金融資產之減損

IFRS 9 改採用「預期信用損失模式」認列金融資產之減損。以攤銷後成本衡量之金融資產、強制透過其他綜合損益按公允價值衡量之金融資產、應收租賃款、IFRS 15「客戶合約之收入」產生之合約資產或放款承諾及財務保證合約，係認列備抵信用損失。若前述金融資產之信用風險自原始認列後並未顯著增加，則其備抵信用損失係按未來 12 個月之預期信用損失衡量。若前述金融資產之信用風險自原始認列後已顯著增加且非低信用風險，則其備抵信用損失係按剩餘存續期間之預期信用損失衡量。但未包括重大財務組成部分之應收帳款必須按存續期間之預期信用損失衡量備抵信用損失。

此外，原始認列時已有信用減損之金融資產，本公司考量原始認列時之預期信用損失以計算信用調整後之有效利率，後續備抵信用損失則按後續預期信用損失累積變動數衡量。

2. IAS 36 之修正「非金融資產可回收金額之揭露」

IASB 於發布 IFRS 13「公允價值衡量」時，同時修正 IAS 36「資產減損」之揭露規定，導致本公司須於每一報導期間增加揭露資產或現金產生單位之可回收金額。本次 IAS 36 之修正係釐清本公司僅須於認列或迴轉減損損失當期揭露該等可回收金額。此外，若可回收金額係以現值法計算之公允價值減處分成本衡量，本公司須增加揭露所採用之折現率。

3. 2010-2012 週期之年度改善

2010-2012 週期之年度改善修正 IFRS 2「股份基礎給付」、IFRS 3「企業合併」及 IFRS 8「營運部門」等若干準則。

IFRS 2 之修正係改變既得條件及市價條件定義，並增列績效條件及服務條件定義。該修正釐清績效條件所訂之績效目標得按本公司或同一集團內另一個體之營運（非市價條件）或權益工具之市價（市價條件）設定。該績效目標之設定得與本公司整體或部分（例如某一部門）績效有關，而達成績效目標之期間則不得長於服務期間。此外，該修正並釐清股價指數目標因同時反映本公司本身與集團外其他企業之績效，故非屬績效條件。

IFRS 3 之修正係釐清企業合併之或有對價，無論是否為 IAS 39 或 IFRS 9 之適用範圍，應以公允價值衡量，公允價值變動係認列於損益。

IFRS 8 之修正係釐清若本公司將具有相似經濟特性之營運部門彙總揭露，應於合併財務報告揭露管理階層於運用彙總基準時所作之判斷。此外，該修正亦釐清本公司僅於部門資產定期提供予主要營運決策者時，始應揭露應報導部門資產總額至企業資產總額之調節資訊。

IFRS 13 之修正係釐清適用 IFRS 13 後，無設定利率之短期應收款及應付款，若折現之影響不重大，仍得按原始發票金額衡量。

IAS 24「關係人揭露」之修正係釐清，為本公司提供主要管理階層服務之管理個體係屬本公司之關係人，應揭露管理個體提供主要管理階層服務而致報導個體發生之已支付或應支付金額，惟無須揭露該等薪酬之組成類別。

4. 2011-2013 週期之年度改善

2011-2013 週期之年度改善修正 IFRS 3、IFRS 13 及 IAS 40「投資性不動產」等若干準則。

IFRS 3 之修正係釐清 IFRS 3 不適用於聯合協議本身財務報表中關於其設立之會計處理。

IFRS 13 之修正係對適用以淨額基礎衡量金融資產及金融負債群組公允價值之例外（即「組合例外」）進行修正，以釐清該例外範圍包括 IAS 39 或 IFRS 9 適用範圍內並依其規定處理之所有合約，即使該合約不符合 IAS 32「金融工具：表達」對金融資產或金融負債之定義亦然。

IAS 40 之修正係釐清本公司應同時依 IAS 40 及 IFRS 3 判斷所取得之投資性不動產係屬取得資產或屬企業合併。

5. IAS 16 及 IAS 38 之修正「可接受之折舊及攤銷方法之闡釋」

企業應採用適當之折舊及攤銷方法以反映其消耗該不動產、廠房及設備與無形資產未來經濟效益之預期型態。

IAS 16「不動產、廠房及設備」之修正規定，收入並非衡量不動產、廠房及設備折舊費用之適當基礎，且該修正並未提供得以收入為基礎提列折舊費用之例外規定。

IAS 38「無形資產」之修正則規定，除下列有限情況外，收入並非衡量無形資產攤銷費用之適當基礎：

- (1) 無形資產係以收入之衡量表示（例如，合約預先設定當收入達特定門檻後無權再使用該無形資產），或
- (2) 能證明收入與無形資產經濟效益之耗用高度相關。

上述修正於生效日以後開始之年度期間推延適用，並允許提前適用。

6. IFRS 15「客戶合約之收入」

IFRS 15 係規範來自客戶合約之收入認列原則，該準則將取代 IAS 18「收入」、IAS 11「建造合約」及相關解釋。

本公司於適用 IFRS 15 時，係以下列步驟認列收入：

- (1) 辨認客戶合約；
- (2) 辨認合約中之履約義務；
- (3) 決定交易價格；
- (4) 將交易價格分攤至合約中之履約義務；及
- (5) 於滿足履約義務時認列收入。

IFRS 15 生效時，本公司得選擇追溯適用至比較期間或將首次適用之累積影響數認列於首次適用日。

7. IFRS 16「租賃」

IFRS 16 係規範租賃之會計處理，該準則將取代 IAS 17「租賃」及相關解釋。

於適用 IFRS 16 時，若本公司為承租人，除小額租賃及短期租賃得選擇採用類似 IAS 17 之營業租賃處理外，其他租賃皆應於個體資產負債表上認列使用權資產及租賃負債。個體綜合損益表應分靠表達使用權資產之折舊費用及租賃負債按有效利息法所產生之利息費用。在合併現金流量表中，償付租賃負債之本金金額表達為籌資活動，支付利息部分則列為營業活動。

對於本公司為出租人之會計處理預計無重大影響。

IFRS 16 生效時，本公司得選擇追溯適用至比較期間或將首次適用之累積影響數認列於首次適用日。

除上述影響外，截至本財務報告通過發布日止，本公司仍持續評估其他準則、解釋之修正對財務狀況與經營結果之影響，相關影響待評估完成時予以揭露。

四、重大會計政策之彙總說明

(一) 遵循聲明

本個體財務報告係依照證券發行人財務報告編製準則編製。

(二) 編製基礎

除按公允價值衡量之金融工具外，本個體財務報告係依歷史成本基礎編製。歷史成本通常係依取得資產所支付對價之公允價值決定。

本公司於編製個體財務報告時，對投資子公司係採權益法處理。為使本個體財務報告之當年度損益、其他綜合損益及權益與本公司合併財務報告中歸屬於本公司業主之當年度損益、其他綜合損益及權益相同，個體基礎與合併基礎下若干會計處理差異係調整「採用權益法之投資」及「採用權益法之子公司、關聯企業及合資損益之份額」暨相關權益項目。

(三) 資產與負債區分流動與非流動之標準

流動資產包括：

1. 主要為交易目的而持有之資產；
2. 預期於資產負債表日後 12 個月內實現之資產；及
3. 現金及約當現金（但不包括於資產負債表日後逾 12 個月用以交換或清償負債而受到限制者）。

流動負債包括：

1. 主要為交易目的而持有之負債；
2. 於資產負債表日後 12 個月內到期清償之負債（即使於資產負債表日後至通過發布財務報告前已完成長期性之再融資或重新安排付款協議，亦屬流動負債），以及
3. 不能無條件將清償期限遞延至資產負債表日後至少 12 個月之負債。惟負債之條款可能依交易對方之選擇，以發行權益工具而導致其清償者，並不影響分類。

非屬上述流動資產或流動負債者，係分類為非流動資產或非流動負債。

(四) 外幣

編製本公司個體財務報告時，以本公司功能性貨幣以外之貨幣（外幣）交易者，依交易日匯率換算為功能性貨幣記錄。

外幣貨幣性項目於每一資產負債表日以收盤匯率換算。因交割貨幣性項目或換算貨幣性項目產生之兌換差額，於發生當年度認列於損益。

以歷史成本衡量之外幣非貨幣性項目係以交易日之匯率換算，不再重新換算。

於編製個體財務報告時，本公司及其國外營運機構（包含營運所在國家或使用之貨幣與本公司不同之子公司及關聯企業）之資產及負債以每一資產負債表日匯率換算為新台幣。收益及費損項目係以當年度平均匯率換算，所產生之兌換差額列於其他綜合損益。

(五) 約當現金

約當現金包括自取得日起 3 個月內、高度流動性、可隨時轉換成定額現金且價值變動風險甚小之定期存款，係用於滿足短期現金承諾。

(六) 存 貨

存貨包括原料、物料、製成品、半成品及在製品。存貨係以成本與淨變現價值孰低衡量，比較成本與淨變現價值時除同類別存貨外係以個別項目為基礎。淨變現價值係指在正常情況下之估計售價減除至完工尚需投入之估計成本及完成出售所需之估計成本後之餘額。存貨成本之計算係採加權平均法。

(七) 投資子公司

本公司採用權益法處理子公司之投資。

子公司係指本公司具有控制之個體。

權益法下，投資原始依成本認列，取得日後帳面金額係隨本公司所享有之子公司損益及其他綜合損益份額與利潤分配而增減。此外，針對本公司可享有子公司其他權益之變動係按持股比例認列。

本公司與子公司之順流交易未實現損益於個體財務報告予以銷除。

(八) 投資關聯企業

關聯企業係指本公司具有重大影響，但非屬子公司或合資權益之企業。

本公司對投資關聯企業係採用權益法。

權益法下，投資關聯企業原始依成本認列，取得日後帳面金額係隨本公司所享有之關聯企業損益及其他綜合損益份額與利潤分配而增減。此外，針對本公司可享有關聯企業權益之變動係按持股比例認列。

關聯企業發行新股時，本公司若未按持股比例認購，致使持股比例發生變動，並因而使投資之股權淨值發生增減時，其增減數調整資本公積—採權益法認列關聯企業及合資股權淨值之變動數及採用權益法之投資。惟若未按持股比例認購或取得致使對關聯企業之所有權權益減少者，於其他綜合損益中所認列與該關聯企業有關之金額按減少比例重分類，其會計處理之基礎係與關聯企業若直接處分相關資產或負債所必須遵循之基礎相同；前項調整如應借記資本公積，而採用權益法之投資所產生之資本公積餘額不足時，其差額借記保留盈餘。

本公司於評估減損時，係將投資之整體帳面金額視為單一資產比較可回收金額與帳面金額，進行減損測試，所認列之減損損失亦屬於投資帳面金額之一部分。減損損失之任何迴轉，於該投資之可回收金額後續增加之範圍內予以認列。

本公司與關聯企業間之逆流交易所產生之損益，僅在與本公司對關聯企業權益無關之範圍內，認列於個體財務報告。

(九) 不動產、廠房及設備

不動產、廠房及設備係以成本認列，後續以成本減除累計折舊及累計減損損失後之金額衡量。

自有土地不提列折舊。

不動產、廠房及設備於耐用年限按直線基礎，對每一重大部分單獨提列折舊。本公司至少於每一年度結束日對估計耐用年限、殘值及折舊方法進行檢視，並推延適用會計估計變動之影響。

不動產、廠房及設備除列時，淨處分價款與該資產帳面金額間之差額係認列於損益。

(十) 投資性不動產

投資性不動產係為賺取租金或資本增值或兩者兼具而持有之不動產。投資性不動產亦包括目前尚未決定未來用途所持有之土地。

投資性不動產原始以成本（包括交易成本）衡量，後續以成本減除累計折舊及累計減損損失後之金額衡量。本公司採直線基礎提列折舊。

投資性不動產除列時，淨處分價款與該資產帳面金額間之差額係認列於損益。

(十一) 無形資產

1. 單獨取得

單獨取得之有限耐用年限無形資產原始以成本衡量，後續係以成本減除累計攤銷及累計減損損失後之金額衡量。無形資產於耐用年限按直線基礎進行攤銷，並且至少於每一年度結束日對估計耐用年限、殘值及攤銷方法進行檢視，並推延適用會計估計變動之影響。

2. 除 列

無形資產除列時，係淨處分價款與該資產帳面金額間之差額係認列於當年度損益。

(十二) 有形及無形資產之減損

本公司於每一資產負債表日評估是否有任何跡象顯示有形及無形資產可能已減損。若有任一減損跡象存在，則估計該資產之可回收金額。倘無法估計個別資產之可回收金額，本公司估計該資產所屬現金產生單位之可回收金額。

針對非確定耐用年限及尚未可供使用之無形資產，至少每年及有減損跡象時進行減損測試。

可回收金額為公允價值減出售成本與其使用價值之較高者。個別資產或現金產生單位之可回收金額若低於其帳面金額時，將該資產或現金產生單位之帳面金額調減至其可回收金額，減損損失係認列於損益。

當減損損失於後續迴轉時，該資產或現金產生單位之帳面金額調增至修訂後之可回收金額，惟增加後之帳面金額以不超過該資產或現金產生單位若未於以前年度認列減損損失時所決定之帳面金額（減除攤銷或折舊）。減損損失之迴轉係認列於損益。

(十三) 金融工具

金融資產與金融負債於本公司成為該工具合約條款之一方時認列於個體資產負債表。

原始認列金融資產與金融負債時，若金融資產或金融負債非屬透過損益按公允價值衡量者，係按公允價值加計直接可歸屬於取得或發行金融資產或金融負債之交易成本衡量。直接可歸屬於取得或發行透過損益按公允價值衡量之金融資產或金融負債之交易成本，則立即認列為損益。

1. 金融資產

金融資產之慣例交易係採交易日會計認列及除列。

(1) 衡量種類

本公司所持有之金融資產種類為透過損益按公允價值衡量之金融資產與放款及應收款。

A. 透過損益按公允價值衡量之金融資產

透過損益按公允價值衡量之金融資產包括持有供交易及指定為透過損益按公允價值衡量之金融資產。

透過損益按公允價值衡量之金融資產係按公允價值衡量，其再衡量產生之利益或損失（包含該金融資產所產生之任何股利或利息）係認列於損益。

透過損益按公允價值衡量之金融資產若屬無活絡市場公開報價且其公允價值無法可靠衡量之權益工具投資，及與此種無報價權益工具連結且須以交付該等權益工具交割之衍生工具，後續係以成本減除減損損失後之金額衡量，並單獨列為「以成本衡量之金融資產」。該等金融資產於後續能可靠衡量公允價值時，係按公允價值再衡量，其帳面金額與公允價值間之差額認列於損益。

B. 放款及應收款

放款及應收款（包括應收帳款、現金及約當現金、其他應收款及其他金融資產）係採用有效利息法按攤銷後成本減除減損損失後之金額衡量，惟短期應收帳款之利息認列不具重大性之情況除外。

(2) 金融資產之減損

除透過損益按公允價值衡量之金融資產外，本公司係於每一資產負債表日評估其他金融資產是否有減損客觀證據，當有客觀證據顯示，因金融資產原始認列後發生之單一或多項事項，致使金融資產之估計未來現金流量受損失者，該金融資產即已發生減損。

按攤銷後成本列報之金融資產，如應收帳款及以成本衡量之金融資產，該資產應若經個別評估未有客觀減損證據，另再集體評估減損。應收款集體存在之客觀減損證據可能包含本公司過去收款經驗、集體超過平均授信期間 90 天至 180 天之延遲付款增加情況，以及與應收款拖欠有關之可觀察全國性或區域性經濟情勢變化。

按攤銷後成本列報之金融資產之減損損失金額係該資產帳面金額與估計未來現金流量按該金融資產原始有效率折現之現值間之差額。

按攤銷後成本列報之金融資產於後續期間減損損失金額減少，且經客觀判斷該減少與認列減損後發生之事項有關，則先前認列之減損損失直接或藉由調整備抵帳戶予以迴轉認列於損益，惟該迴轉不得使金融資產帳面金額超過若未認列減損情況下於迴轉日應有之攤銷後成本。

其他金融資產客觀減損證據包含發行人或債務人之重大財務困難、違約（例如利息或本金支付之延滯或不償付）、債務人將進入破產或其他財務重整之可能性大增或由於財務困難而使金融資產之活絡市場消失。

以成本衡量之金融資產之減損損失金額係該資產帳面金額與估計未來現金流量按類似金融資產之現時市場報酬率折現之現值間之差額。此種減損損失於後續期間不得迴轉。

所有金融資產之減損損失係直接自金融資產之帳面金額中扣除，惟應收帳款係藉由備抵帳戶調降其帳面金額。當判斷應收帳款無法收回時，係沖銷備抵帳戶。原先已沖銷而後續收回之款項則貸記備抵帳戶。除因應收帳款無法收回而沖銷備抵帳戶外，備抵帳戶帳面金額之變動認列於損益。

(3) 金融資產之除列

本公司僅於對來自金融資產現金流量之合約權利失效，或已移轉金融資產且該資產所有權之幾乎所有風險及報酬已移轉予其他企業時，始將金融資產除列。

於一金融資產整體除列時，其帳面金額與所收取對價加計已認列於其他綜合損益之任何累計利益或損失之總和間之差額係認列於損益。

2. 權益工具

本公司發行之債務及權益工具係依據合約協議之實質與金融負債及權益工具之定義分類為金融負債或權益。

本公司發行之權益工具係以取得之價款扣除直接發行成本後之金額認列。

再取回本公司本身之權益工具係於權益項下認列與減除。購買、出售、發行或註銷本公司本身之權益工具不認列於損益。

3. 金融負債

(1) 後續衡量

本公司所有金融負債係以有效利息法按攤銷後成本衡量。

(2) 金融負債之除列

除列金融負債時，其帳面金額與所支付對價間（包含任何所移轉之非現金資產或承擔之負債）之差額認列為損益。

4. 可轉換公司債

本公司發行之複合金融工具（可轉換公司債）係依據合約協議之實質與金融負債及權益工具之定義，於原始認列時將其組成部分分別分類為金融負債及權益。

原始認列時，負債組成部分之公允價值係以類似之不可轉換工具當時市場利率估算，並於執行轉換或到期日前，以有效利息法計算之攤銷後成本衡量。屬嵌入非權益衍生工具之負債組成部分則以公允價值衡量。

分類為權益之轉換權係等於該複合工具整體公允價值減除經單獨決定之負債組成部分公允價值之剩餘金額，經扣除所得稅影響數後認列為權益，後續不再衡量。於該轉換權被執行時，其相關之負債組成部分及於權益之金額將轉列股本及資本公積－發行溢價。可轉換公司債之轉換權若於到期日仍未被執行，該認列於權益之金額將轉列資本公積－發行溢價。

發行可轉換公司債之相關交易成本，係按分攤總價款之比例分攤至該工具之負債（列入負債帳面金額）及權益組成部分（列入權益）。

(十四) 收入認列

收入係按已收或應收對價之公允價值衡量，並扣除估計之客戶退貨、折扣及其他類似之折讓。銷貨退回係依據以往經驗及其他攸關因素合理估計未來之退貨金額提列。

1. 商品之銷售

銷售商品係於下列條件完全滿足時認列收入：

- (1) 本公司已將商品所有權之重大風險及報酬移轉予買方；
- (2) 本公司對於已經出售之商品既不持續參與管理，亦未維持有效控制；

- (3) 收入金額能可靠衡量；
- (4) 與交易有關之經濟效益很有可能流入本公司；及
- (5) 與交易有關之已發生或將發生之成本能可靠衡量。

去料加工時，加工產品所有權之重大風險及報酬並未移轉，是以去料時不作銷貨處理。

2. 勞務之提供

勞務收入係於勞務提供時予以認列。

3. 利息收入

金融資產之利息收入係於經濟效益很有可能流入本公司，且收入金額能可靠衡量時認列。利息收入係依時間之經過按流通在外本金與所適用之有效利率採應計基礎認列。

(十五) 租賃

當租賃條款係移轉附屬於資產所有權之幾乎所有風險與報酬予承租人，則將其分類為融資租賃。所有其他租賃則分類為營業租賃。

1. 本公司為出租人

營業租賃之租賃收益係按直線基礎於相關租賃期間內認列為收益。因協商與安排營業租賃所產生之原始直接成本，係加計至出租資產之帳面金額，並按直線基礎於租賃期間內認列為費用。租賃協議之或有租金於發生當期認列為收益。

2. 本公司為承租人

營業租賃給付係按直線基礎於租賃期間內認列為費用。租賃協議之或有租金於發生當期認列為費用。

(十六) 借款成本

直接可歸屬於取得、建造或生產符合要件之資產之借款成本，係作為該資產成本之一部分，直到該資產達到預定使用或出售狀態之幾乎所有必要活動已完成為止。

特定借款如於符合要件之資本支出發生前進行暫時投資而賺取之投資收入，係自符合資本化條件之借款成本中減除。

除上述外，所有其他借款成本係於發生當期認列為損益。

(十七) 政府補助

政府補助僅於可合理確信本公司將遵循政府補助所附加之條件，且將可收到該項補助時，始予以認列。

政府補助係於其意圖補償之相關成本於本公司認列為費用之期間內，按有系統之基礎認列於損益。

(十八) 員工福利

1. 短期員工福利

短期員工福利相關負債係以換取員工服務而預期支付之非折現金額衡量。

2. 退職後福利

確定提撥退休計畫之退休金係於員工提供服務期間將應提撥之退休金數額認列為費用。

確定福利退休計畫之確定福利成本（含服務成本、淨利息及再衡量數）係採預計單位福利法精算。服務成本（含當期服務成本）及淨確定福利負債淨利息於發生時認列為員工福利費用。再衡量數（含精算損益、資產上限影響數之變動及扣除利息後之計畫資產報酬）於發生時認列於其他綜合損益並列入保留盈餘，後續期間不重分類至損益。

淨確定福利負債係確定福利退休計畫之提撥短絀。淨確定福利資產不得超過從該計畫退還提撥金或可減少未來提撥金之現值。

3. 其他長期員工福利

其他長期員工福利與確定福利退休計畫之會計處理相同，惟相關再衡量數係認列於損益。

4. 離職福利

本公司於不再能撤銷離職福利之要約或認列相關重組成本時（孰早者）認列離職福利負債。

(十九) 所得稅

所得稅費用係當年度所得稅及遞延所得稅之總和。

1. 當年度所得稅

依所得稅法規定計算之未分配盈餘加徵 10% 所得稅列為股東會決議年度之所得稅費用。

以前年度應付所得稅之調整，列入當年度所得稅。

2. 遞延所得稅

遞延所得稅係依個體財務報告帳載資產及負債帳面金額與計算課稅所得之課稅基礎二者所產生之暫時性差異計算。

遞延所得稅負債一般係就所有應課稅暫時性差異予以認列，而遞延所得稅資產則於很有可能具有課稅所得以供可減除暫時性差異所產生之所得稅抵減使用時認列。

與投資子公司及關聯企業之應課稅暫時性差異皆認列遞延所得稅負債，惟合併公司若可控制暫時性差異迴轉之時點，且該暫時性差異很有可能於可預見之未來不會迴轉者除外。與此類投資有關之可減除暫時性差異，僅於其很有可能具有足夠課稅所得用以實現暫時性差異，且於可預見之未來預期將迴轉的範圍內，予以認列遞延所得稅資產。

遞延所得稅資產之帳面金額於每一資產負債表日予以重新檢視，並針對已不再很有可能具有足夠之課稅所得以供其回收所有或部分資產者，調減帳面金額。原未認列為遞延所得稅資產者，亦於每一資產負債表日予以重新檢視，並在未來很有可能產生課稅所得以供其回收所有或部分資產者，調增帳面金額。

遞延所得稅資產及負債係以預期負債清償或資產實現當期之稅率衡量，該稅率係以資產負債表日已立法或已實質性立法之稅率及稅法為基礎。遞延所得稅負債及資產之衡量係反映本公司於資產負債表日預期回收或清償其資產及負債帳面金額之方式所產生之租稅後果。

3. 本年度之當年度及遞延所得稅

當年度及遞延所得稅係認列於損益，惟與認列於其他綜合損益或直接計入權益之項目相關之當期及遞延所得稅係分別認列於其他綜合損益或直接計入權益。

五、重大會計判斷、估計及假設不確定性之主要來源

本公司於採用會計政策時，對於不易自其他來源取得相關資訊者，管理階層必須基於歷史經驗及其他攸關之因素作出相關之判斷、估計及假設。實際結果可能與估計有所不同。

管理階層將對估計與基本假設持續檢視。若估計之修正僅影響當年度，則於修正當年度認列；若會計估計之修正同時影響當年度及未來期間，則於修正當年度及未來期間認列。

(一) 收入認列

於進行該等判斷時，管理階層已充分考量商品銷售收入認列條件，尤其考量本公司是否已移轉商品所有權之重大風險及報酬予買方。經詳細量化本公司之重工負債，並考量客戶依協商結果不得額外要求進一步重工或請求更換商品後，管理階層確信重大風險及報酬已移轉，故收入於當年度認列應屬適當。

(二) 應收帳款之估計減損

當有客觀證據顯示減損跡象時，本公司考量未來現金流量之估計。減損損失之金額係以該資產之帳面金額及估計未來現金流量（排除尚未發生之未來信用損失）按該金融資產之原始有效利率折現之現值間的差額衡量。若未來實際現金流量少於預期，可能會產生重大減損損失。

(三) 存貨之減損

存貨淨變現價值係正常營業過程中之估計售價減除至完工尚需投入之估計成本及完成出售所需之估計成本後之餘額估計，該等估計係依目前市場狀況及類似產品之歷史銷售經驗評估，市場情況之改變可能重大影響該等估計結果。

(四) 投資關聯企業之減損

當有減損跡象顯示對關聯企業之投資可能已經減損且帳面金額可能無法被回收，合併公司隨即評估該項投資之減損。合併公司管理階層係依據關聯企業之未來現金流量預測，包含關聯企業內部管理階層估計之銷貨成長率及產能利用率等假設，評估減損。合併公司亦考量相關市場及產業概況，以決定其相關假設之合理性。

六、現金及約當現金

	104年12月31日	103年12月31日
庫存現金及零用金	\$ 30	\$ 110
銀行支票及活期存款	436,626	409,206
銀行定期存款	<u>70,902</u>	<u>42,250</u>
	507,558	451,566
到期日超過3個月以上之銀行定期存款	(<u>3,427</u>)	(<u>3,493</u>)
	<u>\$504,131</u>	<u>\$448,073</u>

銀行存款於資產負債表日之市場利率區間如下：

	104年12月31日	103年12月31日
銀行存款	0.01%~3.20%	0.01%~3.10%

原始到期日超過3個月之銀行定期存款係分類為其他金融資產(參閱附註十五)。

七、透過損益按公允價值衡量之金融資產—流動

	104年12月31日	103年12月31日
衍生工具(未指定避險)		
—轉換公司債組成要素(附註十七)	<u>\$ 24</u>	<u>\$ -</u>

本公司於104年1月1日至12月31日，透過損益按公允價值衡量之金融資產產生之淨損失70仟元。

八、以成本衡量之金融資產

	104年12月31日	103年12月31日
<u>非流動</u>		
國外未上市(櫃)特別股	<u>\$ 74,825</u>	<u>\$ 74,825</u>

本公司所持有之以成本衡量之金融資產－股票因無活絡市場公開報價，且其公平價值無法可靠衡量，故以成本衡量。

為因應未來成長需求，本公司於 102 年 6 月以美元 5,000 仟元投資 Maskless Lithography, INC. 12.1% 之股權，並取得業務合作及產品經銷合約。惟 Maskless Lithography, INC. 經營模式大幅改變，擬出售大量專利權及重大資產，因考量該公司之主要營業項目調整，本公司評估未來收回現金流量情況，故 103 年 12 月底認列金融資產減損損失 74,825 仟元。

九、應收票據及應收帳款

	104年12月31日	103年12月31日
應收票據	<u>\$ 16,620</u>	<u>\$ 64,982</u>
應收帳款	496,939	473,288
應收關係人帳款	9,803	18,474
減：備抵呆帳	<u>5,650</u>	<u>5,394</u>
	<u>501,092</u>	<u>486,368</u>
	<u>\$517,712</u>	<u>\$551,350</u>

本公司對客戶之授信期間原則上為月結及次月結 90 天，另因產業特性，交機保留驗收款期間多位於 1~3 年之間。備抵呆帳係參考客戶財務狀況分析給予信用評等及依據對客戶之應收帳款帳齡分析等因素，定期評估應收帳款之收回可能性。另針對信用評等不佳者，全數提列備抵呆帳。

應收帳款之帳齡分析

	104年12月31日	103年12月31日
0~30 天	<u>\$ 63,360</u>	<u>\$127,698</u>
31~90 天	39,505	97,935
91~180 天	91,785	75,483
180 天以上	<u>328,712</u>	<u>255,628</u>
	<u>\$523,362</u>	<u>\$556,744</u>

以上係以立帳日為基準進行之帳齡分析。

截至 104 年及 103 年 12 月 31 日之已逾期但未減損應收帳款之帳齡皆為 0 元。

應收帳款之備抵呆帳變動資訊如下：

	個 別 減 損	估 損 失	群 組 減 損	估 損 失	合 計
104年1月1日餘額	\$	-	\$	5,394	\$ 5,394
加：本年度提列呆帳費用		-		256	256
104年12月31日餘額	\$	-	\$	5,650	\$ 5,650
103年1月1日餘額	\$	-	\$	3,909	\$ 3,909
加：本年度提列呆帳費用		407		1,485	1,892
減：本年度實際沖銷	(407)		-	(407)
103年12月31日餘額	\$	-	\$	5,394	\$ 5,394

十、存 貨

	104年12月31日	103年12月31日
製成品及商品	\$ 48,203	\$ 80,072
在製品及半成品	199,194	191,618
原物料	105,173	42,725
	<u>\$352,570</u>	<u>\$314,415</u>

104 及 103 年度與存貨相關之銷貨成本分別為 595,974 仟元及 720,471 仟元。104 及 103 年度銷貨成本中包括存貨跌價損失分別為 536 仟元及 4,057 仟元。

十一、採用權益法之投資

	104年12月31日	103年12月31日
投資子公司	\$269,471	\$237,287
投資關聯企業	308	308
	<u>\$269,779</u>	<u>\$237,595</u>

(一) 投資子公司

	104年12月31日	103年12月31日
<u>非上市(櫃)公司</u>		
Chime Kang Technology Co., Ltd. (川康汶萊公司)	<u>\$269,471</u>	<u>\$237,287</u>

本公司於資產負債表日對子公司之所有權權益及表決權百分比如下：

	104年12月31日	103年12月31日
川康汶萊公司	100%	100%

採用權益法之子公司之損益及其他綜合損益份額，係依據各子公司同期間經會計師查核之財務報告認列。

本公司於 96 年 6 月以美金 600 仟元，折合新台幣 19,821 仟元取得川康汶萊公司 100% 之股權，並透過川康汶萊公司，間接持有川康國際貿易（上海）有限公司（川康上海公司）100% 之股權。

本公司間接持有之投資子公司明細，請參閱附註三二。

(二) 投資關聯企業

	104年12月31日	103年12月31日
<u>未上市（櫃）公司</u>		
雲璟科技股份有限公司（雲璟公司）	\$ 308	\$ 308
Pinebrook Imaging Technology Holding Corporation（Pinebrook 公司）	<u>-</u>	<u>-</u>
	<u>\$ 308</u>	<u>\$ 308</u>

本公司於資產負債表日對關聯企業之所有權權益及表決權百分比如下：

	104年12月31日	103年12月31日
雲璟公司	27%	27%
Pinebrook 公司	-	-

本公司於 100 年 7 月及 11 月以 30,800 仟元取得雲璟公司普通股 27% 之股權。101 年 1 月雲璟公司辦理減資 3,450 仟股並退回股款 34,500 仟元予股東，股東以該退回之股款於英屬蓋曼群島投資設立 Pinebrook 公司，並由 Pinebrook 公司按每股 10 元對雲璟公司增資 34,500 仟元。103 年 9 月 Pinebrook 公司將持有雲璟公司股份 3,450 仟股退還原股東，改由原股東直接持有雲璟公司股份，Pinebrook 公司並辦理解散。川寶公司取得雲璟公司股份 924 仟股，加計原持股 2,156 仟股後，共計持有 3,080 仟股，對雲璟公司持股比例由 19% 增加為 27%。雲璟公司並於 103 年 9 月 25 日辦理現金減資退還股款，

減資比例 99%，川寶公司持股由 3,080 仟股減少為 31 仟股，並取回現金 30,493 仟元。

雲璟公司目前處於清算階段，104 年度並未認列其投資利益，俟其清算完結年度將長期投資帳列金額與收取清算剩餘款項後，差額將列為當年度損益。

有關本公司之關聯企業彙整性財務資訊如下：

	104年12月31日	103年12月31日
總資產	<u>\$ 15,145</u>	<u>\$ 15,681</u>
總負債	<u>\$ 3,725</u>	<u>\$ 150</u>
	104年度	103年度
本年度營業收入	<u>\$ -</u>	<u>\$ -</u>
本年度淨利	<u>\$ 9,044</u>	<u>\$103,651</u>
本年度其他綜合損益	<u>\$ -</u>	<u>\$ -</u>
採用權益法之關聯企業損益 份額	<u>\$ -</u>	<u>\$ 23,910</u>

採用權益法之投資及本公司對其所享有之損益及其他綜合損益份額，係按未經會計師查核之財務報告計算，惟本公司管理階層認為上述被投資公司財務報告未經會計師查核尚不致產生重大影響。

十二、不動產、廠房及設備

	土 地	房屋及建築	機器設備	運輸設備	辦公設備	其他設備	合 計
<u>成 本</u>							
104年1月1日餘額	\$ 219,580	\$ 295,610	\$ 28,147	\$ 424	\$ 2,921	\$ 3,435	\$ 550,117
增 添	-	4,730	-	655	300	130	5,815
減 少	-	-	-	(424)	-	-	(424)
104年12月31日餘額	<u>\$ 219,580</u>	<u>\$ 300,340</u>	<u>\$ 28,147</u>	<u>\$ 655</u>	<u>\$ 3,221</u>	<u>\$ 3,565</u>	<u>\$ 555,508</u>
<u>累計折舊及減損</u>							
104年1月1日餘額	\$ -	\$ 31,867	\$ 12,323	\$ 386	\$ 2,176	\$ 1,362	\$ 48,114
折舊費用	-	14,953	5,187	71	384	301	20,896
減 少	-	-	-	(400)	-	-	(400)
104年12月31日餘額	<u>\$ -</u>	<u>\$ 46,820</u>	<u>\$ 17,510</u>	<u>\$ 57</u>	<u>\$ 2,560</u>	<u>\$ 1,663</u>	<u>\$ 68,610</u>
104年12月31日淨額	<u>\$ 219,580</u>	<u>\$ 253,520</u>	<u>\$ 10,637</u>	<u>\$ 598</u>	<u>\$ 661</u>	<u>\$ 1,902</u>	<u>\$ 486,898</u>
<u>成 本</u>							
103年1月1日餘額	\$ 219,580	\$ 294,933	\$ 15,079	\$ 424	\$ 2,921	\$ 2,350	\$ 535,287
增 添	-	677	465	-	-	1,085	2,227
重分類	-	-	12,603	-	-	-	12,603
103年12月31日餘額	<u>\$ 219,580</u>	<u>\$ 295,610</u>	<u>\$ 28,147</u>	<u>\$ 424</u>	<u>\$ 2,921</u>	<u>\$ 3,435</u>	<u>\$ 550,117</u>
<u>累計折舊及減損</u>							
103年1月1日餘額	\$ -	\$ 17,168	\$ 8,292	\$ 348	\$ 1,741	\$ 1,088	\$ 28,637
折舊費用	-	14,699	4,031	38	435	274	19,477
103年12月31日餘額	<u>\$ -</u>	<u>\$ 31,867</u>	<u>\$ 12,323</u>	<u>\$ 386</u>	<u>\$ 2,176</u>	<u>\$ 1,362</u>	<u>\$ 48,114</u>
103年12月31日淨額	<u>\$ 219,580</u>	<u>\$ 263,743</u>	<u>\$ 15,824</u>	<u>\$ 38</u>	<u>\$ 745</u>	<u>\$ 2,073</u>	<u>\$ 502,003</u>

本公司之不動產、廠房及設備係以直線基礎按下列耐用年數計提折舊：

建築物	
廠房主建物	10至50年
工程系統	10年
機器設備	5年
運輸設備	5年
辦公設備	3至5年
其他設備	5至15年

十三、投資性不動產

	土	地	房屋及建築	合	計
<u>成本</u>					
104年1月1日及12月31日餘額	\$ 60,876	\$ 56,418		\$ 117,294	
<u>累計攤銷及減損</u>					
104年1月1日餘額	\$ -	\$ 9,525		\$ 9,525	
折舊費用	-	1,186		1,186	
104年12月31日餘額	\$ -	\$ 10,711		\$ 10,711	
104年12月31日淨額	\$ 60,876	\$ 45,707		\$ 106,583	
<u>成本</u>					
103年1月1日及12月31日餘額	\$ 60,876	\$ 56,418		\$ 117,294	
<u>累計攤銷及減損</u>					
103年1月1日餘額	\$ -	\$ 8,339		\$ 8,339	
折舊費用	-	1,186		1,186	
103年12月31日餘額	\$ -	\$ 9,525		\$ 9,525	
103年12月31日淨額	\$ 60,876	\$ 46,893		\$ 107,769	
<u>已完工投資性不動產</u>					
公允價值		104年12月31日		103年12月31日	
		\$109,866		\$108,821	

本公司之投資性不動產係以直線基礎按10至50年之耐用年限計提折舊。

本公司自 102 年 4 月起出租部分土地、房屋及建築，租期 5 年，每年租金約為 6,000 仟元。

該公允價值未經獨立評價人員評價，僅由本公司管理階層以該投資性不動產標的之契約租金採現金流量折現估算之金額，且折現率係以發行人之加權平均資金成本為準。

十四、無形資產

	電 腦 軟 體	其 他	專 利 權	合 計
<u>成 本</u>				
104 年 1 月 1 日餘額	\$ 4,762	\$ 173	\$ -	\$ 4,935
單獨取得	906	-	131,951	132,857
104 年 12 月 31 日餘額	<u>\$ 5,668</u>	<u>\$ 173</u>	<u>\$ 131,951</u>	<u>\$ 137,792</u>
<u>累計攤銷</u>				
104 年 1 月 1 日餘額	\$ 2,352	\$ 89	\$ -	\$ 2,441
攤銷費用	960	8	8,135	9,103
104 年 12 月 31 日餘額	<u>\$ 3,312</u>	<u>\$ 97</u>	<u>\$ 8,135</u>	<u>\$ 11,544</u>
104 年 12 月 31 日淨額	<u>\$ 2,356</u>	<u>\$ 76</u>	<u>\$ 123,816</u>	<u>\$ 126,248</u>
<u>成 本</u>				
103 年 1 月 1 日餘額	\$ 3,352	\$ 173	\$ -	\$ 3,525
本年度增加	1,665	-	-	1,665
本年度處分	(255)	-	-	(255)
103 年 12 月 31 日餘額	<u>\$ 4,762</u>	<u>\$ 173</u>	<u>\$ -</u>	<u>\$ 4,935</u>
<u>累計攤銷</u>				
103 年 1 月 1 日餘額	\$ 1,779	\$ 80	\$ -	\$ 1,859
攤銷費用	828	9	-	837
本年度處分	(255)	-	-	(255)
103 年 12 月 31 日餘額	<u>\$ 2,352</u>	<u>\$ 89</u>	<u>\$ -</u>	<u>\$ 2,441</u>
103 年 12 月 31 日淨額	<u>\$ 2,410</u>	<u>\$ 84</u>	<u>\$ -</u>	<u>\$ 2,494</u>

上述有限耐用年限無形資產係以直線基礎按下列耐用年數計提攤銷費用：

電腦軟體	5 年
其 他	20 年
專 利 權	8~14 年

十五、其他資產

	<u>104年12月31日</u>	<u>103年12月31日</u>
<u>流動</u>		
其他金融資產	\$ 3,427	\$ 3,493
預付款項	10,054	1,289
其他	<u>3,876</u>	<u>355</u>
	<u>\$ 17,357</u>	<u>\$ 5,137</u>
<u>非流動</u>		
存出保證金	\$ 2,201	\$ 2,051
其他預付款項	-	89,925
其他	<u>1,999</u>	<u>1,999</u>
	<u>\$ 4,200</u>	<u>\$ 93,975</u>

十六、借 款

(一) 短期借款

	<u>104年12月31日</u>	<u>103年12月31日</u>
<u>有擔保借款</u>		
質抵押借款	<u>\$ -</u>	<u>\$ 60,000</u>
<u>無擔保借款</u>		
信用借款	<u>\$ 60,000</u>	<u>\$ -</u>

104年及103年借款到期日分別為105年及104年4月，到期一次償還，截至104年及103年12月31日止年利率分別為1.49%及1.53%。

(二) 長期借款

	<u>104年12月31日</u>	<u>103年12月31日</u>
<u>無擔保借款</u>		
中長期抵押借款	\$ 56,667	\$ 76,667
減：列為一年內到期部分	(<u>20,000</u>)	(<u>20,000</u>)
	<u>\$ 36,667</u>	<u>\$ 56,667</u>

借款到期日為107年10月18日，該借款利率係浮動利率，依定儲利率指數調整，每月為一期還本付息，截至104年及103年12月31日止，利率皆為1.58%。

十七、應付公司債

104年12月31日

國內第一次無擔保可轉換公司債	\$240,000
減：應付可轉換公司債折價	(11,768)
	<u>\$228,232</u>

本公司於 104 年 2 月 11 日發行國內第一次無擔保可轉換公司債 240,000 仟元，票面利率為 0%，發行期間 3 年，於 107 年 2 月 11 日到期。公司債持有人得於發行日起滿 1 個月至到期日止（除依法暫停過戶期間外），依契約規定以轉換價格每股新台幣 84.5 元向本公司請求將所持有之債券轉換為本公司之普通股股票。目前轉換價格為 78.75 元，嗣後遇有本公司普通股股份發生變動，轉換價格則依轉換辦法所訂之公式計算調整。自發行滿 1 個月後翌日起至發行期間屆滿前 40 日止，遇有本公司普通股股票於台灣證券交易所之收盤價格連續 30 個營業日超過當時轉換價格達 30%（含）以上時，本公司得依現金按債券面額贖回全部債券。另若債權人於債券收回基準日前，未以書面回覆本公司股務代理機構者，本公司於到期日一律以現金按債券面額贖回。債權人於請求轉換生效後，其權利義務與本公司普通股股份之股東相同。

截至 104 年 12 月 31 日止，持有上述公司債之債權人皆尚未行使轉換權利。

此可轉換公司債包括負債及權益組成部分，權益組成部分於權益項下以資本公積—可轉換公司債表達。負債組成部分原始認列之有效利率為 0.19%。

債券主契約與衍生工具之買回權（帳列透過損益按公允價值衡量之金融工具，參閱附註七）於發行日至 104 年 12 月 31 日之變動如下：

	金 額
104 年 2 月 11 日發行價款（減除交易成本 5,370 仟元）	\$234,630
權益組成部分（減除分攤至權益之交易成本 247 仟元）	(10,863)
衍生工具組成部分—買回權	<u>94</u>
發行日負債組成部分（減除分攤至負債之交易成本 5,123 仟元）	223,861
以有效利率 0.19% 計算之利息（公司債折價攤銷數）	<u>4,371</u>
104 年 12 月 31 日負債組成部分	<u>\$228,232</u>

十八、應付票據及應付帳款

	<u>104年12月31日</u>	<u>103年12月31日</u>
<u>應付票據</u>		
應付票據－因營業而發生	\$ 24,567	\$ 97,249
應付票據－非因營業而發生	<u>1,314</u>	<u>3,181</u>
	<u>\$ 25,881</u>	<u>\$100,430</u>
 <u>應付帳款</u>		
應付帳款	\$108,277	\$137,292
應付關係人帳款	<u>-</u>	<u>1,266</u>
	<u>\$108,277</u>	<u>\$138,558</u>

十九、其他負債

	<u>104年12月31日</u>	<u>103年12月31日</u>
<u>流 動</u>		
<u>其他應付款</u>		
應付薪資及獎金	\$ 15,365	\$ 14,218
應付休假給付	1,100	1,190
其 他	<u>5,488</u>	<u>7,325</u>
	<u>\$ 21,953</u>	<u>\$ 22,733</u>
 <u>其他流動負債</u>		
預收貨款	\$ 11,417	\$ 17,312
遞延收入	757	1,151
其 他	<u>483</u>	<u>257</u>
	<u>\$ 12,657</u>	<u>\$ 18,720</u>
 <u>非 流 動</u>		
存入保證金	<u>\$ 1,500</u>	<u>\$ 1,500</u>

二十、退職後福利計畫

(一) 確定提撥計畫

本公司所適用「勞工退休金條例」之退休金制度，係屬政府管理之確定提撥退休計畫，依員工每月薪資 6% 提撥退休金至勞工保險局之個人專戶。

(二) 確定福利計畫

本公司依我國「勞動基準法」辦理之退休金制度係屬政府管理之確定福利退休計畫。員工退休金之支付，係根據服務年資及核准退休日前6個月平均工資計算。本公司按員工每月薪資總額2%提撥員工退休基金，交由勞工退休準備金監督委員會以該委員會名義存入台灣銀行之專戶，年度終了前，若估算專戶餘額不足給付次一年度內預估達到退休條件之勞工，次年度3月底前將一次提撥其差額。該專戶係委託勞動部勞動基金運用局管理，本公司並無影響投資管理策略之權利。

列入個體資產負債表之金額列示如下：

	104年12月31日	103年12月31日
確定福利義務現值	\$ 4,079	\$ 3,330
計畫資產之公允價值	(<u>2,636</u>)	(<u>2,395</u>)
淨確定福利負債	<u>\$ 1,443</u>	<u>\$ 935</u>

淨確定福利負債（資產）之變動列示如下：

	確定福利義務現值	計畫資產公允價值	淨確定福利負債（資產）
103年1月1日	<u>\$ 3,450</u>	<u>(\$ 2,170)</u>	<u>\$ 1,280</u>
服務成本			
利息費用（收入）	<u>69</u>	<u>(45)</u>	<u>24</u>
認列於損益	<u>69</u>	<u>(45)</u>	<u>24</u>
再衡量數			
計畫資產報酬		<u>(5)</u>	<u>(5)</u>
精算損失—人口統計假設變動	<u>43</u>		<u>43</u>
精算利益—財務假設變動	<u>(160)</u>		<u>(160)</u>
精算利益—經驗調整	<u>(72)</u>		<u>(72)</u>
認列於其他綜合損益	<u>(189)</u>	<u>(5)</u>	<u>(194)</u>
雇主提撥	<u>-</u>	<u>(175)</u>	<u>(175)</u>
103年12月31日	<u>3,330</u>	<u>(2,395)</u>	<u>935</u>
服務成本			
利息費用（收入）	<u>75</u>	<u>(56)</u>	<u>19</u>
認列於損益	<u>75</u>	<u>(56)</u>	<u>19</u>

（接次頁）

(承前頁)

	確 定 福 利 義 務 現 值	計 畫 資 產 公 允 價 值	淨 確 定 福 利 負 債 (資 產)
再衡量數			
計畫資產報酬	\$ -	(\$ 7)	(\$ 7)
精算損失—人口統計假設變動	76		76
精算損失—財務假設變動	511		511
精算損失—經驗調整	87		87
認列於其他綜合損益	<u>674</u>	<u>(7)</u>	<u>667</u>
雇主提撥	<u>-</u>	<u>(178)</u>	<u>(178)</u>
104年12月31日	<u>\$ 4,079</u>	<u>(\$ 2,636)</u>	<u>\$ 1,443</u>

確定福利計畫認列於損益之金額依功能別彙總如下：

	104年度	103年度
依功能別彙總		
營業成本	\$ 8	\$ 13
推銷費用	4	5
管理費用	1	2
研發費用	6	10
	<u>\$ 19</u>	<u>\$ 30</u>

本公司因「勞動基準法」之退休金制度暴露於下列風險：

1. 投資風險：勞動部勞動基金運用局透過自行運用及委託經營方式，將勞工退休基金分別投資於國內（外）權益證券與債務證券及銀行存款等標的，惟本公司之計畫資產得分配金額係以不低於當地銀行2年定期存款利率計算而得之收益。
2. 利率風險：政府公債之利率下降將使確定福利義務現值增加，惟計畫資產之債務投資報酬亦會隨之增加，兩者對淨確定福利負債之影響具有部分抵銷之效果。
3. 薪資風險：確定福利義務現值之計算係參考計畫成員之未來薪資。因此計畫成員薪資之增加將使確定福利義務現值增加。

本公司之確定福利義務現值係由合格精算師進行精算，衡量日之重大假設如下：

	<u>104年12月31日</u>	<u>103年12月31日</u>
折現率	1.50%	2.25%
薪資預期增加率	3.00%	3.00%

若重大精算假設分別發生合理可能之變動，在所有其他假設維持不變之情況下，將使確定福利義務現值增加（減少）之金額如下：

	<u>104年12月31日</u>
折現率	
增加 0.25%	(\$ <u>184</u>)
減少 0.25%	<u>\$ 194</u>
薪資預期增加率	
增加 0.25%	<u>\$ 191</u>
減少 0.25%	(\$ <u>181</u>)

	<u>104年12月31日</u>	<u>103年12月31日</u>
預期 1 年內提撥金額	<u>\$ 20</u>	<u>\$ 19</u>
確定福利義務平均到期期間	19 年	19 年

二一、權益

(一) 普通股股本

	<u>104年12月31日</u>	<u>103年12月31日</u>
額定股數（仟股）	<u>80,000</u>	<u>80,000</u>
額定股本	<u>\$800,000</u>	<u>\$800,000</u>
已發行且已收足股款之股數 （仟股）	<u>38,687</u>	<u>38,687</u>
已發行股本	\$386,875	\$386,875
發行溢價	<u>242,700</u>	<u>242,700</u>
	<u>\$629,575</u>	<u>\$629,575</u>

已發行之普通股每股面額為 10 元，每股享有一表決權及收取股利之權利。

本公司 104 及 103 年度股本並無變動。

(二) 資本公積

	104年12月31日	103年12月31日
股票發行溢價	\$242,700	\$242,700
可轉換公司債	<u>10,863</u>	<u>-</u>
	<u>\$253,563</u>	<u>\$242,700</u>

資本公積中屬超過票面金額發行股票之溢額，亦得於公司無虧損時，用以發放現金股利或撥充股本，惟撥充股本時每年以實收股本之一定比率為限。另因可轉換公司債之認股權產生之資本公積，不得作為任何用途。

(三) 保留盈餘及股利政策

依本公司章程規定，每年度盈餘分派時，當期決算如有當期淨利，應先彌補歷年之虧損以及提列 10% 為法定盈餘公積，但法定盈餘公積已達資本總額時不在此限，另依法令或主管機關規定提列特別盈餘公積，其餘加計以前年度未分配盈餘後，得由董事會擬具員工紅利、董監酬勞及股東紅利之分派議案。由股東會決議分派之。

提請股東會依下列比率範圍內決議分派之：

1. 員工紅利 1% 至 15%。其股票紅利分派對象得包括符合一定條件之從屬公司員工；
2. 董監酬勞 3%；
3. 其餘額為股東紅利，按股份總額比例分派之。

上述盈餘之分配應於翌年召開股東常會時予以決議通過，並於該年度入帳。

本公司股利之分派，係考量本公司企業所處環境及成長階段，因應未來資金需求、財務規畫情形，在平衡股利為原則，由董事會擬具盈餘分派案，經股東會決議後辦理。其中現金股利佔當次盈餘分派總額之比例以不低於 20% 為原則。

依 104 年 5 月公司法之修正，股息及紅利之分派限於股東，員工非屬盈餘分派之對象。配合上述法規，本公司於 104 年 12 月 24 日董事會擬議之修正公司章程，尚待預計於 105 年 6 月 28 日召開之

股東常會決議。員工及董監事酬勞估列基礎及實際配發情形，參閱附註二三之(四)員工福利費用。

本公司依金管證發字第 1010012865 號函、金管證發字第 1010047490 號函及「採用國際財務報導準則 (IFRSs) 後，提列特別盈餘公積之適用疑義問答」規定提列及迴轉特別盈餘公積。嗣後其他股東權益減項餘額有迴轉時，得就迴轉部分分派盈餘。

法定盈餘公積應提撥至其餘額達公司實收股本總額時為止。法定盈餘公積得用以彌補虧損。公司無虧損時，法定盈餘公積超過實收股本總額 25% 之部分除得撥充股本外，尚得以現金分配。

分配未分配盈餘時，除屬非中華民國境內居住者之股東外，其餘股東可獲配按股利分配日之稅額扣抵比率計算之股東可扣抵稅額。

本公司分別於 104 年 6 月 10 日及 103 年 6 月 20 日舉行股東常會，分別決議通過 103 及 102 年度盈餘分配案如下：

	盈 餘 分 配 案		每 股 股 利 (元)	
	103年度	102年度	103年度	102年度
法定盈餘公積	\$ 29,318	\$ 24,070	\$ -	\$ -
提列(迴轉)特別盈餘公積	-	(6,068)	-	-
現金股利	<u>174,093</u>	<u>135,406</u>	4.5	3.5
	<u>\$ 203,411</u>	<u>\$ 153,408</u>		

截至 105 年 3 月 4 日止，本公司尚未決定 104 年度盈餘分配議案。

(四) 其他權益項目

國外營運機構財務報表換算之兌換差額變動數如下：

	104年度	103年度
年初餘額	\$ 10,315	\$ 464
國外營運機構財務報表換算所產生之兌換差額	<u>3,192</u>	<u>9,851</u>
年底餘額	<u>\$ 13,507</u>	<u>\$ 10,315</u>

國外營運機構淨資產自其功能性貨幣換算為本公司表達貨幣所產生之相關兌換差額，係直接認列為其他綜合損益，並累計於國外營運機構財務報表換算之兌換差額。

二二、收入

	<u>104年度</u>	<u>103年度</u>
商品銷售收入	\$ 950,791	\$ 1,186,066
勞務收入	<u>1,761</u>	<u>1,703</u>
	<u>\$ 952,552</u>	<u>\$ 1,187,769</u>

二三、綜合損益表其他項目

(一) 其他收入

	<u>104年度</u>	<u>103年度</u>
利息收入		
銀行存款	\$ 1,749	\$ 1,498
租金收入	6,000	6,000
股利收入	2,460	-
補助款收入	-	1,995
其他	<u>4,426</u>	<u>498</u>
	<u>\$ 14,635</u>	<u>\$ 9,991</u>

(二) 其他利益及損失

	<u>104年度</u>	<u>103年度</u>
投資性不動產折舊費用	(\$ 1,186)	(\$ 1,186)
處分不動產、廠房及設備損益	24	-
透過損益按公允價值衡量之 金融資產損益	(70)	-
以成本法衡量之金融資產減 損損失		(<u>74,825</u>)
	<u>(\$ 1,232)</u>	<u>(\$ 76,011)</u>

(三) 財務成本

	<u>104年度</u>	<u>103年度</u>
可轉換公司債利息	\$ 4,371	\$ -
銀行借款利息	<u>1,977</u>	<u>2,292</u>
	<u>\$ 6,348</u>	<u>\$ 2,292</u>

(四) 折舊及攤銷

	104年度	103年度
不動產、廠房及設備	\$ 20,896	\$ 19,477
投資性不動產	1,186	1,186
無形資產	<u>9,103</u>	<u>837</u>
	<u>\$ 31,185</u>	<u>\$ 21,500</u>
折舊費用依功能別彙總		
營業成本	\$ 8,460	\$ 8,192
營業費用	12,436	11,285
營業外費用及損失	<u>1,186</u>	<u>1,186</u>
	<u>\$ 22,082</u>	<u>\$ 20,663</u>
攤銷費用依功能別彙總		
營業成本	\$ 2,441	\$ -
營業費用	<u>6,662</u>	<u>837</u>
	<u>\$ 9,103</u>	<u>\$ 837</u>

(五) 員工福利費用

	104年度	103年度
短期員工福利	\$ 94,864	\$ 70,147
退職後福利(附註二十)		
確定提撥計畫	2,404	2,228
確定福利計畫	<u>19</u>	<u>30</u>
	2,423	2,258
其他員工福利	<u>683</u>	<u>864</u>
員工福利費用合計	<u>\$ 97,970</u>	<u>\$ 73,269</u>
依功能別彙總		
營業成本	\$ 25,582	\$ 27,961
營業費用	<u>72,388</u>	<u>45,308</u>
	<u>\$ 97,970</u>	<u>\$ 73,269</u>

依現行章程規定，本公司係以當年度稅後可分配盈餘分別以1%至15%及3%分派員工紅利及董監事酬勞，103年度係分別按3%及3%估列員工紅利7,916仟元及董監事酬勞7,916仟元。依104年5月修正後公司法及104年12月經董事會擬議之修正章程，本公司係以當年度扣除分派員工及董監酬勞前之稅前利益分別以1%至15%及不高於3%提撥員工酬勞及董監事酬勞。104年度估列員工酬勞7,770仟元及董監事酬勞5,550仟元，係分別按前述稅前利益之2.8%及2%

估列，該等金額於 105 年 3 月 4 日董事會決議以現金配發，尚待預計於 105 年 6 月 28 日召開之股東常會決議修正章程後，報告股東會。

年度個體財務報告通過發布日前經董事會決議之發放金額有重大變動時，該變動調整原提列年度費用，年度個體財務報告通過發布日後若金額仍有變動，則依會計估計變動處理，於次一年度調整入帳。

本公司於 104 年 6 月 10 日及 103 年 6 月 20 日舉行股東常會，分別決議通過 103 及 102 年度員工紅利及董監事酬勞如下：

	103年度		102年度	
	現金紅利	股票紅利	現金紅利	股票紅利
員工紅利	\$ 7,916	\$ -	\$ 6,499	\$ -
董監事酬勞	7,916	-	6,499	-

104 年 6 月 10 日及 103 年 6 月 20 日股東常會決議配發之員工紅利及董監事酬勞與 103 及 102 年度個體財務報告認列之員工分紅及董監事酬勞金額並無差異。

有關本公司股東會決議之員工紅利及董監事酬勞資訊，請至台灣證券交易所「公開資訊觀測站」查詢。

(六) 外幣兌換淨(損)益

	104年度	103年度
外幣兌換利益總額	\$232,844	\$114,122
外幣兌換損失總額	(201,557)	(70,865)
淨損益	<u>\$ 31,287</u>	<u>\$ 43,257</u>

二四、所得稅

(一) 認列於損益之所得稅費用主要組成項目

	104年度	103年度
當期所得稅		
本年度產生者	\$ 40,337	\$ 61,917
未分配盈餘加徵	8,977	8,729
以前年度之調整	586	2,465
遞延所得稅		
本年度產生者	<u>4,153</u>	(3,005)
認列於損益之所得稅費用	<u>\$ 54,053</u>	<u>\$ 70,106</u>

會計所得與所得稅費用與適用稅率之調節如下：

	<u>104年度</u>	<u>103年度</u>
稅前淨利	<u>\$264,170</u>	<u>\$363,282</u>
稅前淨利按法定稅率計算之 所得稅費用 (17%)	\$ 44,909	\$ 61,757
決定課稅所得時應予調(減) 增之項目	(419)	(2,845)
未分配盈餘加徵	8,977	8,729
以前年度之當期所得稅費用 於本年度之調整	<u>586</u>	<u>2,465</u>
認列於損益之所得稅費用	<u>\$ 54,053</u>	<u>\$ 70,106</u>

本公司所適用之稅率為 17%。

由於 105 年度股東會盈餘分配情形尚具不確定性，故 104 年度未分配盈餘加徵 10% 所得稅之潛在所得稅後果尚無法可靠決定。

(二) 認列於其他綜合損益之所得稅

	<u>104年度</u>	<u>103年度</u>
<u>遞延所得稅</u>		
本年度產生者		
— 國外營運機構財務報 表之換算	(\$ 654)	(\$ 2,017)
認列於其他綜合損益之所得 稅	<u>(\$ 654)</u>	<u>(\$ 2,017)</u>

(三) 本期所得稅資產與負債

	<u>104年12月31日</u>	<u>103年12月31日</u>
本期所得稅負債		
應付所得稅	<u>\$ 16,664</u>	<u>\$ 45,325</u>

(四) 遞延所得稅資產與負債

遞延所得稅資產及負債之變動如下：

104 年度

	<u>年 初 餘 額</u>	<u>認 列 於 損 益</u>	<u>認 列 於 其 他 綜 合 損 益</u>	<u>年 底 餘 額</u>
<u>遞延所得稅負債</u>				
暫時性差異				
兌換損益	\$ 4,074	(\$ 543)	\$ -	\$ 3,531
折 舊	(3)	3	-	-

(接次頁)

(承前頁)

	認 列 於			
	年 初 餘 額	認 列 於 損 益	其 他 綜 合 損 益	年 底 餘 額
無形資產	\$ -	(\$ 100)	\$ -	(\$ 100)
遞延收入	(196)	68	-	(128)
未實現存貨損失	(3,383)	(93)	-	(3,476)
未實現毛利	(456)	(58)	-	(514)
子公司之未分配盈餘	34,550	4,876	-	39,426
金融資產減損損失	(12,720)	-	-	(12,720)
國外營運機構兌換差額	2,112	-	654	2,766
	<u>\$ 23,978</u>	<u>\$ 4,153</u>	<u>\$ 654</u>	<u>\$ 28,785</u>

103 年度

	認 列 於			
	年 初 餘 額	認 列 於 損 益	其 他 綜 合 損 益	年 底 餘 額
<u>遞延所得稅負債</u>				
暫時性差異				
兌換損益	\$ 412	\$ 3,662	\$ -	\$ 4,074
關聯企業	(1,219)	1,219	-	-
折 舊	(6)	3	-	(3)
無形資產	(522)	522	-	-
遞延收入	(127)	(69)	-	(196)
未實現存貨損失	(2,694)	(689)	-	(3,383)
未實現毛利	(657)	201	-	(456)
子公司之未分配盈餘	29,683	4,867	-	34,550
金融資產減損損失	-	(12,720)	-	(12,720)
國外營運機構兌換差額	95	-	2,017	2,112
	<u>\$ 24,965</u>	<u>(\$ 3,004)</u>	<u>\$ 2,017</u>	<u>\$ 23,978</u>

(五) 本公司增資擴展生產 PCB 製程設備可享受免徵營利事業所得稅資訊如下：

項 目	免 稅 期 間
增資擴展案	99 年 12 月 31 日至 104 年 12 月 30 日

(六) 兩稅合一相關資訊

	104年12月31日	103年12月31日
未分配盈餘		
87 年度以後未分配盈餘	<u>\$992,971</u>	<u>\$986,932</u>
股東可扣抵稅額帳戶餘額	<u>\$226,445</u>	<u>\$198,834</u>

	104年度(預計)	103年度
盈餘分配適用之稅額扣抵比率	22.80%	24.80%

依所得稅法規定，本公司分配屬於 87 年度(含)以後之盈餘時，本國股東可按股利分配日之稅額扣抵比率計算可獲配之股東可扣抵稅額。由於實際分配予股東之可扣抵稅額，應以股利分配日之股東可扣抵稅額帳戶餘額為準，因此本公司預計 104 年度盈餘分配之稅額扣抵比率可能與將來實際分配予股東時所適用之稅額扣抵比率有所差異。

(七) 所得稅核定情形

本公司截至 102 年度之所得稅申報案件，業經稅捐稽徵機關核定。

二五、每股盈餘

	104年度	103年度
基本每股盈餘	\$ 5.43	\$ 7.58
稀釋每股盈餘	\$ 5.16	\$ 7.55

用以計算每股盈餘之盈餘及普通股加權平均股數如下：

本年度淨利

	104年度	103年度
用以計算基本每股盈餘之淨利	\$210,117	\$293,176
具稀釋作用潛在普通股之影響：		
轉換公司債	4,441	-
具以計算稀釋每股盈餘淨利	\$214,558	\$293,176

股 數

	104年度	103年度
用以計算基本每股盈餘之普通股加權平均股數	38,687	38,687
具稀釋作用潛在普通股之影響：		
員工酬勞或員工分紅	186	136
轉換公司債	2,697	-
用以計算稀釋每股盈餘之普通股加權平均股數	41,570	38,823

單位：仟股

若本公司得選擇以股票或現金發放員工分紅或員工酬勞，則計算稀釋每股盈餘時，假設員工分紅或員工酬勞將採發放股票方式，並於該潛在普通股具有稀釋作用時計入加權平均流通在外股數，以計算稀釋每股盈餘。於次年度股東會決議員工分紅或員工酬勞發放股數前計算稀釋每股盈餘時，亦繼續考量該等潛在普通股之稀釋作用。

二六、營業租賃協議

(一) 本公司為承租人

截至 104 年及 103 年 12 月 31 日止，本公司以營業租賃方式承租公務車，因營業租賃合約所支付之存出保證金分別為 2,201 仟元及 2,051 仟元。

不可取消營業租賃之未來最低租賃給付總額如下：

	<u>104年12月31日</u>	<u>103年12月31日</u>
1 年 內	\$ 2,764	\$ 602
超過 1 年但不超過 5 年	<u>3,199</u>	<u>-</u>
	<u>\$ 5,963</u>	<u>\$ 602</u>

(二) 本公司為出租人

本公司以營業租賃出租投資性不動產之協議請參閱附註十三。

營業租賃係出租本公司所擁有之投資性不動產，租賃期間為 102 年 4 月至 107 年 3 月。承租人於租賃期間結束時，對該不動產不具有優惠承購權。

不可取消營業租賃之未來最低租賃給付總額如下：

	<u>104年12月31日</u>	<u>103年12月31日</u>
不超過 1 年	\$ 6,225	\$ 6,000
1~5 年	<u>8,175</u>	<u>14,400</u>
	<u>\$ 14,400</u>	<u>\$ 20,400</u>

二七、資本管理風險

本公司進行資本管理以確保集團內各企業能夠於繼續經營之前提下，藉由將債務及權益餘額最適化，以使股東報酬極大化。本公司之整體策略並無重大變化。

本公司資本結構係由本公司之淨債務（即借款減除現金及約當現金）及權益（即股本、資本公積、保留盈餘）。

本公司不須遵守其他外部資本規定。

本公司主要管理階層每年重新檢視資本結構，其檢視內容包括考量各類資本之成本及相關風險。本公司依據主要管理階層之建議，將藉由支付股利、發行新股等方式平衡其整體資本結構。

二八、金融工具

(一) 公允價值之資訊－非按公允價值衡量之金融工具

本公司管理階層認為非按公允價值衡量之金融資產及金融負債之帳面價值趨近其公允價值或其公允價值無法可靠衡量。

(二) 公允價值資產－按公允價值衡量之金融工具

104年12月31日

	第 1 等級	第 2 等級	第 3 等級	合 計
<u>透過損益按公允價值</u>				
<u>衡量之金融資產</u>				
衍生金融工具	\$ -	\$ 24	\$ -	\$ 24

本公司於 104 年度無第 1 等級與第 2 等級公允價值衡量間移轉之情形。

(三) 金融工具之種類

	<u>104年12月31日</u>	<u>103年12月31日</u>
<u>金融資產</u>		
<u>透過損益按公允價值衡量之</u>		
<u>金融資產</u>	\$ 24	\$ -
放款及應收款（註 1）	1,025,270	1,002,916
備供出售金融資產（註 2）	74,825	74,825
<u>金融負債</u>		
以攤銷後成本衡量（註 3）	479,057	375,655

註 1：餘額係包含現金及約當現金、應收票據、應收帳款及其他金融資產等以攤銷後成本衡量之放款及應收款。

註 2：係包含分類為備供出售之以成本衡量之金融資產餘額。

註 3：餘額係包含應付票據、應付帳款、應付公司債、短期借款、一年內到期之長期借款及長期借款等以攤銷後成本衡量之金融負債。

(四) 財務風險管理目的與政策

本公司主要金融工具包括權益、應收帳款、以成本衡量之金融資產以成本衡量之金融資產、應付票據及帳款、長短期借款及應付公司債。本公司之財務管理部門係為各業務單位提供服務，統籌協調進入國內與國際金融市場操作，藉由依照風險程度與廣度分析暴險之內部風險報告監督及管理本公司營運有關之財務風險。該等風險包括市場風險（包含匯率風險、利率風險及其他價格風險）、信用風險及流動性風險。

1. 市場風險

本公司之營運活動使本公司承擔之主要財務風險為外幣匯率變動風險（參閱下述(1)）以及利率變動風險（參閱下述(2)）。

(1) 匯率風險

本公司從事部分外幣計價之銷貨與進貨交易，因而使本公司產生匯率變動暴險。

本公司於資產負債表日非功能性貨幣計價之貨幣性資產與貨幣性負債帳面金額參閱附註三一。

敏感度分析

本公司主要受到美金及人民幣匯率波動之影響。

下表詳細說明當新台幣（功能性貨幣）對各攸關外幣之匯率增加及減少 5% 時，本公司之敏感度分析。5% 係為公司內部向主要管理階層報告匯率風險時所使用之敏感度比率，亦代表管理階層對外幣匯率之合理可能變動範圍之評估。敏感度分析僅包括流通在外之外幣貨幣性項目，並將其期末之換算以匯率變動 5% 予以調整。下表之正數係表示當新台幣相對於各相關貨幣貶值 5% 時，將使稅前淨利增加之金額；當新台幣相對於各相關外幣升值 5% 時，其對稅前淨利之影響將為同金額之負數。

損 益	美 金 之 影 響		人 民 幣 之 影 響	
	104年度	103年度	104年度	103年度
	\$ 31,263	\$ 30,322	\$ 925	\$ 917

主要源自於本公司於資產負債表日尚流通在外且未進行現金流量避險之美金及人民幣計價金融資產。

管理階層認為敏感度分析無法代表匯率固有風險，因資產負債表日之外幣暴險無法反映年中暴險情形。

(2) 利率風險

本公司之利率風險主要係來自固定利率及浮動利率之借款。本公司之長期應付公司債均為固定利率且以攤銷後成本衡量，故利率變動並不會影響未來現金流量。另本公司之長期銀行借款係為浮動利率，利率波動將會影響未來之現金流量，但不會影響公允價值。

本公司於資產負債表日受利率暴險之金融資產及金融負債帳面金額如下：

	104年12月31日	103年12月31日
具公允價值利率風險		
— 金融資產	\$ 70,902	\$ 42,250
— 金融負債	228,232	-
具現金流量利率風險		
— 金融資產	436,607	409,187
— 金融負債	116,667	136,667

敏感度分析

下列敏感度分析係依非衍生工具於資產負債表日之利率暴險而決定。對於浮動利率資產，其分析方式係假設資產負債表日流通在外之負債金額於報導期間皆流通在外。

若利率增加／減少 1%，在所有其他變數維持不變之情況下，本公司 104 及 103 年度之稅前淨利將分別增加／減少 1,167 仟元及 1,367 仟元，主因為本公司之變動利率借款利率暴險。

本公司於本期對利率之敏感度下降，主因為變動利率債務工具減少。

2. 信用風險

信用風險係指交易對方拖欠合約義務而造成本公司財務損失之風險。

本公司採行之政策係僅與信譽卓著之對象進行交易，並於必要情形下取得足額之擔保以減輕因拖欠所產生財務損失之風險。本公司僅與評等相當於投資等級以上（含）之企業進行交易。倘無法取得該等資訊，本公司將使用其他公開可取得之財務資訊及彼此交易記錄對主要客戶進行評等。

3. 流動性風險

本公司係透過管理及維持足夠部位之現金及約當現金以支應集團營運並減輕現金流量波動之影響。本公司管理階層監督銀行融資額度使用狀況並確保借款合同條款之遵循。

銀行借款對本公司而言係為一項重要流動性來源。截至 104 年及 103 年 12 月 31 日止，本公司未動用之新台幣銀行融資額度分別為 120,000 仟元及 140,000 仟元。

(1) 非衍生金融負債之流動性及利率風險表

非衍生金融負債剩餘合約到期分析係依本公司最早可能被要求還款之日期，按金融負債未折現現金流量編製。因此，本公司可被要求立即還款之銀行借款，係列於下表最早之期間內，不考慮銀行立即執行該權利之機率，其他非衍生金融負債到期分析係依照約定還款日編製。

104 年 12 月 31 日

	要求即付或 短於 1 個月	1 至 3 個月	3 個月至 1 年	1 至 5 年	5 年 以 上
非衍生金融負債					
無付息負債	\$ -	\$ 134,158	\$ -	\$ 228,232	\$ -
浮動利率工具	<u>1,667</u>	<u>5,000</u>	<u>73,333</u>	<u>36,667</u>	<u>-</u>
	<u>\$ 1,667</u>	<u>\$ 139,158</u>	<u>\$ 73,333</u>	<u>\$ 264,899</u>	<u>\$ -</u>

103 年 12 月 31 日

非衍生金融負債	要求即付或				
	短於 1 個月	1 至 3 個月	3 個月至 1 年	1 至 5 年	5 年 以 上
無附息負債	\$ -	\$ 238,988	\$ -	\$ -	\$ -
浮動利率工具	<u>61,667</u>	<u>5,000</u>	<u>13,333</u>	<u>56,667</u>	<u>-</u>
	<u>\$ 61,667</u>	<u>\$ 243,988</u>	<u>\$ 13,333</u>	<u>\$ 56,667</u>	<u>\$ -</u>

(2) 融資額度

	104年12月31日	103年12月31日
尚未動用之無擔保銀行 透支額度，要求即 付，每年重新檢視		
— 已動用金額（新 台幣）	\$160,000	\$100,000
— 未動用金額（新 台幣）	<u>120,000</u>	<u>-</u>
	<u>\$280,000</u>	<u>\$100,000</u>
尚未動用之有擔保銀行 透支額度		
— 已動用金額（新 台幣）	\$ -	\$ 60,000
— 未動用金額（新 台幣）	<u>-</u>	<u>140,000</u>
	<u>\$ -</u>	<u>\$200,000</u>

二九、關係人交易

除已於其他附註揭露外，本公司與關係人間之交易如下。

(一) 營業收入

帳 列 項 目	關 係 人 類 別	104年度	103年度
銷貨收入	子 公 司	\$ 38,390	\$ 50,187
	實 質 關 係 人	<u>-</u>	<u>1,102</u>
		<u>\$ 38,390</u>	<u>\$ 51,289</u>

(二) 進 貨

關 係 人 類 別	104年度	103年度
實 質 關 係 人	<u>\$101,026</u>	<u>\$ 55,648</u>

(三) 租金支出

關係人類別	104年度	103年度
實質關係人	<u>\$ 1,418</u>	<u>\$ -</u>

(四) 應收關係人款項

關係人類別	104年12月31日	103年12月31日
子公司	<u>\$ 9,803</u>	<u>\$ 18,474</u>

(五) 應付關係人款項

關係人類別	104年12月31日	103年12月31日
實質關係人	<u>\$ -</u>	<u>\$ 1,266</u>

(六) 預付租金

關係人類別	104年12月31日	103年12月31日
實質關係人	<u>\$ 440</u>	<u>\$ -</u>

(七) 取得無形資產

關係人類別	104年12月31日	103年12月31日
實質關係人	<u>\$131,951</u>	<u>\$ -</u>

(八) 其他非流動資產

關係人類別	104年12月31日	103年12月31日
實質關係人	<u>\$ -</u>	<u>\$ 89,925</u>

本公司對關係人之交易價格條件及付款期間係參考成本與市價行情，由雙方議定。

(九) 對主要管理階層薪酬

	104年度	103年度
短期員工福利	<u>\$ 18,529</u>	<u>\$ 22,127</u>
退職後福利	<u>275</u>	<u>251</u>
	<u>\$ 18,804</u>	<u>\$ 22,378</u>

董事及其他主要管理階層之薪酬係由薪酬委員會依照個人績效及市場趨勢決定。

三十、質抵押之資產

本公司下列資產業為簽訂存貨及專利權買賣合約之保證金及向銀行借款之擔保品：

	104年12月31日	103年12月31日
土地	\$ -	\$ 60,876
房屋及建築	-	22,740
	<u>\$ -</u>	<u>\$ 83,616</u>

三一、具重大影響之外幣資產及負債資訊

以下資訊係按本公司功能性貨幣以外之外幣彙總表達，所揭露之匯率係指該等外幣換算至功能性貨幣之匯率。具重大影響之外幣資產及負債如下：

104年12月31日

外幣資產	外幣	匯率	帳面金額
<u>貨幣性項目</u>			
美元	\$ 19,642	32.825	\$ 644,734
人民幣	3,703	4.995	18,495
			<u>\$ 663,229</u>
<u>外幣負債</u>			
<u>貨幣性項目</u>			
美元	594	32.825	\$ 19,483

103年12月31日

外幣資產	外幣	匯率	帳面金額
<u>貨幣性項目</u>			
美元	\$ 19,333	31.65	\$ 611,903
人民幣	3,601	5.092	18,338
			<u>\$ 630,241</u>
<u>外幣負債</u>			
<u>貨幣性項目</u>			
美元	173	31.65	\$ 5,468
人民幣	2	5.092	8
			<u>\$ 5,476</u>

具重大影響之外幣兌換損益（已實現及未實現）如下：

外幣	104年度			103年度		
	匯率	淨兌換損益	匯率	淨兌換損益		
美元	31.7390 (美元：新台幣)	\$ 31,637	30.3056 (美元：新台幣)	\$ 42,497		
人民幣	5.0332 (人民幣：新台幣)	(350)	4.9264 (人民幣：新台幣)	594		
		<u>\$ 31,287</u>	3.9758 (港幣：新台幣)	<u>166</u>		
				<u>\$ 43,257</u>		

三二、附註揭露事項

(一) 本年度重大交易事項、(二)轉投資事業及(三)大陸投資資訊；除下列事項外，本公司及子公司並無其他應揭露事項。編製合併財務報告時，母子公司間重大交易及其餘額予以全數銷除。

1. 期末持有有價證券情形：

單位：新台幣仟元

持有之公司	有價證券種類及名稱	與有價證券發行人之關係	帳列科目	期			淨值	備註
				仟股數／仟單位	帳面金額	持股比例%		
川寶公司	Maskless 公司股權	—	以成本衡量之金融資產	18,155	\$ 74,825	12	\$ 74,825	註

註：係按被投資公司同期間未經會計師查核之財務報告計算。

2. 與關係人進、銷貨之金額達新台幣 1 億元或實收資本額 20% 以上：

單位：除另予註明外，為新台幣仟元

進(銷)貨之公司	交易對象	關係	交易情形				交易條件與一般交易不同之情形及原因		應收(付)票據、帳款		備註
			進(銷)貨金額	佔總進(銷)之比率	授信期間	單價	授信期間	餘額	佔總應收(付)票據、帳款之比率		
川寶公司	Maskless 公司	實質關係人	進貨	\$ 101,026	20%	依合約規定	註	註	\$ -	-	-

註：關係人進貨之交易價格皆並無其他適當交易對象可資比較。付款條件皆為次月結 60~90 天。

3. 被投資公司名稱、所在地區...等相關資訊：

單位：除另註明外，係新台幣仟元

投資公司名稱	被投資公司名稱	所在地址	主要營業項目	原始投資金額		期末持有		被投資公司本期(損)益	本期認列之投資(損)益	
				本期期末	上期期末	股數(仟)	比率			
川寶公司	川康汶萊公司	汶萊	投資顧問業	USD 600 仟元	USD 600 仟元	250	100%	\$ 269,471	\$ 28,682	\$ 28,682
	寰球公司	桃園縣	其他光學及精密器械製造業	\$ 308	\$ 308	31	27%	308	-	-
川康汶萊公司	川康上海公司	上海	國際貿易	USD 763 仟元	USD 763 仟元	-	100%	USD 3,336 仟元	USD 950 仟元	USD 950 仟元

4. 大陸投資資訊

(1) 大陸被投資公司名稱、主要營業項目、實收資本額、投資方式、資金匯出入情形、持股比例、投資損益、期末投資帳面價值、已匯回投資損益及赴大陸地區投資限額。

單位：除另註明外，
係新台幣仟元

大陸投資公司名稱	主要營業項目	實收資本額	投資方式	本期期初自台灣匯出累積投資金額	本期匯出或收回		本期期末自台灣匯出累積投資金額	本公司直接或間接投資之持股比例	本期認列投資(損)益(註二)	期末投資帳面價值	截至本期止已匯回投資損益
					匯出	收回					
川康上海公司	國際貿易	USD 413 仟元	(註一)	USD 600 仟元	\$ -	\$ -	USD 600 仟元	100%	USD 950 仟元	USD 3,336 仟元	USD 817 仟元

本期期末累計自台灣匯出赴大陸地區投資金額	經濟部投審會核准投資金額	依經濟部投審會規定赴大陸地區投資限額淨值或合併淨值之百分之六十(較高者)
USD600 仟元	USD600 仟元	\$1,131,766

註一：透過第三地區投資設立公司再投資大陸公司。

註二：依被投資公司同期間經會計師查核之財務報告計算投資損益。

(2) 與大陸被投資公司直接或間接經由第三地區所發生下列之重大交易事項，及其價格、付款條件、未實現損益：請參閱附註二九。

六、公司及其關係企業最近年度及截至年報刊印日止，如有發生財務週轉困難情事，應列明其對本公司財務狀況之影響：無此情形。

柒、財務狀況及財務績效之檢討分析與風險事項

一、財務狀況

單位：新台幣仟元

項 目	年 度	104.12.31	103.12.31	增加(減少) 金額	變動比例 (%)
流動資產		1,699,315	1,596,780	102,535	6
以成本衡量之金融資產		74,825	74,825	0	0
採權益法之投資		308	308	0	0
不動產、廠房及設備		487,092	502,222	-15,130	-3
投資性不動產		106,583	107,769	-1,186	-1
無形資產		126,248	2,494	123,754	4,962
其他資產		4,584	94,324	-89,740	-95
資產總額		2,498,955	2,378,722	120,233	5
流動負債		316,051	458,777	-142,726	-31
非流動負債		296,627	83,080	213,547	257
負債總額		612,678	541,857	70,821	13
股 本		386,875	386,875	0	0
資本公積		253,563	242,700	10,863	4
保留盈餘		1,232,332	1,196,975	35,357	3
其他權益		13,507	10,315	3,192	31
股東權益總額		1,886,277	1,836,865	49,412	3
重要變動項目之主要原因及其影響分析如下：					
1.無形資產增加：本年度購買 Maskless Lithography, INC.所擁有之 19 項專利，用以開發次世代無光罩式數位直接成像曝光機。					
2.其他資產餘額減少：103 年第 4 季與 Maskless Lithography, INC.簽訂存貨及專利權等重要資產之買賣合約之預付款 89,925 仟元在本期轉列資產。					
3.流動負債減少：營收衰退進貨減少應付帳款下降。					
4.非流動負債增加：104 年 2 月發行國內第一次無擔保可轉換公司債。					
5.其他權益增加：因國外營運機構財務報表換算之兌換差額所致。					
未來因應計畫：持續研發提升自有技術，開發新產品，以利公司永續經營。					

二、財務績效

(一)財務績效分析比較表

單位：新台幣仟元

項目	104 年度	103 年度	增加(減少) 金額	變動比例 (%)
營業收入	1,086,910	1,322,461	-235,551	-18
營業成本	641,095	764,922	-123,827	-16
營業毛利	445,815	557,539	-111,724	-20
營業費用	207,933	180,940	26,993	15
營業利益	237,882	376,599	-138,717	-37
營業外收入及支出	38,154	-469	38,623	-8235
稅前淨利	276,036	376,130	-100,094	-27
所得稅費用	65,919	82,954	-17,035	-21
本期淨利	210,117	293,176	-83,059	-28
本期其他綜合損益	2,525	10,051	-7,526	-75
本期綜合損益總額	212,642	303,227	-90,585	-30

重要變動項目之主要原因及其影響分析如下：

1. 營業外收入及支出增加：主要係 103 年度認列金融資產減損損失 74,825 仟元所致。
 2. 稅前淨利及本期淨利減少：主要係受全球景氣不佳 104 年營收衰退所致。
 3. 本期其他綜合損益增加：主要係國外營運機構財務報表換算之兌換差額所致。
- 因應計畫：持續研發提升自有技術，開發新產品，以利公司永續經營。

(二)預期銷售數量與其依據，對公司未來財務業務之可能影響及因應計畫

向 Maskless Lithography, INC. 購入微影平板印刷技術等 19 項專利權主要用於曝光機，數位之新技術具有成本低、高良率及製程縮短等特色，具有極佳的競爭優勢。本公司取得此項專利技術，再結合在亞洲區的曝光設備市佔率優勢，直接跨足高階無光罩之曝光領域，快速切入技術研發自主及智權自主之下一代先進技術，以建立擁有超越同業的獨特性、領先性技術優勢，並掌握產業發展之核心競爭能力，擴大海外市場版圖。

三、現金流量

(一)最近年度(104年)現金流量變動之分析說明：

單位：新台幣仟元

期初現金 餘額 a	全年來自營業 活動淨現金流 量 b	全年因投資及 融資活動淨現 金流量 c	匯率影響 d	現金剩餘 (不足)數額 a+b+c+d	現金不足額 之補救措施	
					投資計畫	理財計畫
543,279	140,952	1,097	(321)	685,007	-	-
104年度現金流量變動分析情形						
1.營業活動：本期產生營業利益且應收帳款陸續收回，故產生淨現金流入。						
2.投資及融資活動：因應未來成長需求，向 Maskless Lithography, INC.購入 19 項專利權，為支付此筆交易而籌資發行國內第一次無擔保可轉換公司債，故產生現金流入。						

(二)流動性不足之改善計劃：不適用。

(三)未來一年(105年)現金流動性分析：

期初 現金餘額	預計全年來 自營業活動 淨現金流量	預計全年現 金流出量	預計現金 剩餘(不足) 數額	預計現金不足額之補救措施	
				投資計畫	理財計畫
685,007	160,639	(125,588)	720,058	-	-
未來一年度現金流量變動情形分析：					
(1)營業活動：主係營運活動成長，致現金流入增加。					
(2)投資活動：主係購置機器設備。					
(3)籌資活動：主係償還銀行借款及發放現金股利。					

四、最近年度重大資本支出對財務業務之影響

(一)重大資本支出之運用情形及資金來源

計劃項目	實際或預計資金來源	所需資金總 額	資金運用情形	
			103年度	104年度
購置專利 權及存貨	發行無擔保可轉換公 司債240,000仟元，餘 以自有資金支付。	251,109	104,344	146,765

(二)對財務業務之影響

本公司為因應未來成長需求，向 Maskless Lithography, INC.購入微影平板印刷技術專利權及相關存貨用以開發新產品，故於 104 年 2 月發行可轉換公司債 240,000 仟元籌資，有助於本公司長期經營與發展。

五、最近年度轉投資政策、其獲利或虧損之主要原因、改善計畫及未來一年投資計畫

(一)本公司之子公司為曝光機之耗材銷售，藉以掌握行銷通路並進行全球化佈局，擴展公司產品在大陸市場占有率，目前轉投資皆為淨獲利。

(二)為因應未來成長需求，本公司於102年6月以美金5,000仟元投資Maskless Lithography, INC. 12.1%之股權，並取得業務合作及產品經銷合約，因其股票無活絡市場公開報價，且其公平價值無法可靠衡量，故認列為以成本衡量之金融資產，惟Maskless Lithography, INC. 103年度經營模式大幅改變，出售大量專利權及重大資產，因考量該公司之主要營業項目調整，川寶公司評估未來收回現金流量情況，於103年12月底認列金融資產減損損失74,825仟元。

(三)為合作開發新產品，本公司於100年7月及11月以30,800仟元取得雲環公司普通股27%之股權。雲環公司並於103年9月25日辦理現金減資退還股款，減資比例99%，本公司持股由3,080仟股減少為31仟股，並取回現金30,493仟元。

未來本公司仍將以長期策略性投資及保障股東利益為原則，持續審慎評估各項轉投資計畫。

單位：新台幣仟元

轉投資公司	104年度認列之投資(損)益	投資政策	獲利或虧損之主要原因	改善計畫	未來一年投資計畫
川康科技(汶萊)股份有限公司	28,682	轉投資川康(上海)公司以擴展公司產品在大陸市場占有率	獲利原因為曝光機產品成功取得市占率及市場之區隔化，業務上的提升及管理運籌得宜	皆為獲利狀況	-
川康國際貿易(上海)有限公司	950仟美元	拓展大陸市場及就近服務大陸地區客戶曝光機之耗材銷售			-
雲環科技股份有限公司	-	開發新產品，以提高市場佔有率	103年9月辦理現金減資退還股款，減資比例99%	-	-

六、最近年度截至年報刊印日止之風險事項分析評估

(一)利率、匯率變動、通貨膨脹情形對公司損益之影響及未來因應措施

1.利率：

單位：新台幣仟元

年度項目	103 年度	104 年度
利息收入	3,795	4,102
利息收入佔營收淨額比率(%)	0.29	0.38
利息收入佔稅前淨利比率(%)	1.01	1.49
利息費用	2,292	6,348
利息費用佔營收淨額比率(%)	0.17	0.58
利息費用佔稅前淨利比率(%)	0.61	2.30

104 年度利息費用增加主因發行國內第一次無擔保可轉換公司債折價攤銷所致，另本公司自有資金充足，財務體質健全，無資金成本提高風險之虞，由上表可知因收息收入及利息費用佔本公司營業收入淨額及稅前淨利之比率金額極小，故利率變動對本公司損益之影響尚屬微小。

利率對公司損益之影響雖屬微小，但本公司仍對未來(1)建置良好的財務結構，資金規劃以保守穩健為原則，充裕自有資金(2)隨時注意利率變動情形(3)定期評估銀行借款利率，並與銀行密切聯繫以取得較優惠的借款利率。

2.匯率：

單位：新台幣仟元

年度項目	103 年度	104 年度
兌換(損)益	39,704	26,960
兌換(損)益佔營收淨額比率(%)	3.00	2.48
兌換(損)益佔稅前淨利比率(%)	10.56	9.77

本公司從事部分外幣計價之銷貨與進貨交易，104 年合併之銷售額中約有 76% 非以發生交易集團個體之功能性貨幣計價，而成本金額中約有 22% 非以發生交易集團個體之功能性貨幣計價。本公司及子公司外幣收支金額並非一致，當匯率有大幅波動時可能會有不利影響，目前本公司為因應匯率風險，具體政策說明如下：

- (1)財務部定期提供最新市場匯率資訊，便於業務單位產品報價時，隨時反映匯率影響，維持公司合理利潤。業務單位與客戶議訂銷售單價時，均會將未來匯率變動情形列入考慮，國內客戶若需以美金交易，會先以台幣報價，再依訂約當時之匯率換算；國外客戶則依當時匯率適時調整銷售單價。
- (2)承作外幣借款，以自然避險(Natural Hedge)之模式將外幣計價產品收入之外幣現金用來支應以外幣借款所產生應付款項，盡量減少匯兌損失。
- (3)定期並機動評估匯率變化之相關資訊，充分掌握國際間匯率走勢及變化，靈活調節外幣部位，以積極應變匯率波動所產生之影響。

3.通貨膨脹情形：

依國家主計處之統計數據顯示，104年消費者物價指數年增率為(0.31) %，通貨緊縮之情況對104年度營運結果不會產生重大影響，且本公司進銷貨價格係參考市場價格浮動報價。且藉由長期配合與廠商建立良好關係，以確保原物料價格穩定，並同時尋找多元之供應商資源，以減少通貨膨脹之影響。

(二)從事高風險、高槓桿投資、資金貸與他人、背書保證及衍生性商品交易之政策、獲利或虧損之主要原因及未來因應措施

- 1.本公司各項投資皆經謹慎評估，並且依據「取得及處分資產處理程序」暨核決權限規定辦理，並未從事高風險、高槓桿投資事宜。
- 2.本公司已訂定「資金貸與管理辦法」及「背書保證作業程序」，以進行風險控管，並作為資金貸與他人及背書保證之依據。最近年度截至年報刊印日止，並無資金貸與他人及背書保證之情事，未來如有發生，將依相關程序辦理。
- 3.最近年度截至年報刊印日止，本公司並未從事衍生性商品交易。未來公司從事任何衍生性金融商品交易，均將依「取得及處分資產處理程序」辦理。

(三)未來研發計畫及預計投入之研發費用

- 1.本公司已掌握數位直接成像曝光技術，為台灣第一家具有製造、研發數位直接成像曝光系統的廠商。然為了發展更經濟、更快速、多製程應用的直接成像曝光機，將結合台美技術團隊，持續開發細線路、多波長、高速成像與多光機彈性選擇等多樣客製能力數位直接成像曝光機，先進技術主要針對高階 HDI、軟板、軟硬結合板等複雜細線路產品，也可生產出高品質圖像。無論是傳統或先進曝光技術，公司將持續改良，不斷提高技術門檻，拉大市場差距，以強化市場競爭力。
- 2.預計投入之研發費用：為全年營業額之5%~7%。

(四)國內外重要政策及法律變動對公司財務業務之影響及因應措施

本集團隨時注意國內外重要政策及法律修訂之情形，並評估其對公司之影響，以充分掌握及因應，對於各項政策法律變動及客戶市場動態資訊隨時提供予經營階層主管作為決策之依據，104年相關政策及法令變動對本公司財務及業務影響說明如下：

- 1.配合公司法修正第 235 條及增訂 235 條之 1，並參照經濟部 104.06.11 經商字第 10402413890 號函釋之規定，已於 104 年 12 月 24 日經董事會決議修訂公司章程有關員工酬勞、董事酬勞之成數及發放相關事宜，擬於 105 年度股東常會進行修正章程議案。
- 2.依櫃檯買賣中心 104 年 9 月 24 日證櫃監字第 10400263291 號函規定，為配合證期局指示「公司提升自行編製財務報告能力計畫書」乙案，要求公司應依

參考範利完成財務報告編製能力之自行評估。本公司業已完成自行評估可獨立力完成整份財務報告，並提報董事會通過，依規定免另訂定計畫書。

(五)科技改變及產業變化對公司財務業務之影響及因應措施

在傳統的接觸式曝光機領域中無論是內層、外層及防焊製程，持續透過與客戶緊密合作與不斷改良，讓客戶在製程上更容易管控，甚至投入成本及維修服務以更貼近客戶需求。例如為配合自動化生產工廠，將結合機械手臂於全機型；為符合全球環保綠能訴求，以 UV LED 光源取代傳統曝光燈管的環保綠能曝光技術等。而今日科技產品變化快速，少量多樣化已成趨勢。發展更經濟、更快速、多製程應用的直接成像曝光機，將結合台美技術團隊，持續開發細線路、多波長、高速成像與多光機彈性選擇等多樣客製能力之數位直接成像曝光機。無論是傳統或先進曝光技術，公司將持續改良，不斷提高技術門檻，拉大市場差距，以強化市場競爭力及擴展市場佔有率。

(六)企業形象改變對企業危機管理之影響及因應措施

本集團並無企業形象改變而造成企業危機之情事。本公司 88 年成立至今向來秉持專業及誠信的永續經營原則，人才培育及職能專業分工管理，累積良好商譽，帶動團隊機能發揮公司整體最佳效能。

(七)進行併購之預期效益、可能風險及因應措施

本公司及子公司目前並無進行併購之相關計畫。

(八)擴充廠房之預期效益及可能風險及因應措施

本集團 104 年度及截至公開說明書刊印日止並無擴充廠房之計畫，未來若有擴廠計畫，將進行專案之可行性及效益評估。。

(九)進貨或銷貨集中所面臨之風險及因應措施

- 1.進貨：本公司主要供應廠商多為臺灣國內廠商，且雙方長年合作關係良好；唯燈管及曝光玻璃等光學元件係屬特殊專業領域，為保持品質穩定度，並不會任意更換供應商；且其與本公司係採專案開發方式互相配合，故供貨來源尚屬穩定。再者部分供應廠商無不可替代之特性，因此並無供貨短缺、中斷及過度集中之虞。
- 2.銷貨：本公司為專業曝光機製造商，本公司自行研發出半自動曝光機並且致力於品質改善，並結合台美技術團隊，持續開發細線路、多波長、高速成像與多光機彈性選擇等多樣客製能力之數位直接成像曝光機，因此不管在價格或是使用上皆具備有相當強的競爭力，本公司擁有廣泛的客戶群，且積極拓展新客源，故並無銷貨集中之風險。

(十)董事、監察人或持股超過百分之十之大股東，股權之大量移轉或更換對公司之影響、風險及因應措施

本公司截至年報刊印日止，董事、監察人或持股超過百分之十之大股東，並無股權大量移轉或更換之情事。

(十一)經營權之改變對公司之影響、風險及因應措施

最近年度截至年報刊印日為止，本公司並未發生經營權改變之情事。

(十二)公司及公司董事、監察人、總經理、實質負責人、持股比例超過百分之十之大股東及從屬公司已判決確定或尚在繫屬中之重大訴訟、非訟或行政爭訟事件，其結果可能對股東權益或證券價格有重大影響者：無。

(十三)其他重要風險及應因措施：無。

七、其他重要事項：無。

捌、特別記載事項

一、關係企業相關資料

(一)關係企業圖

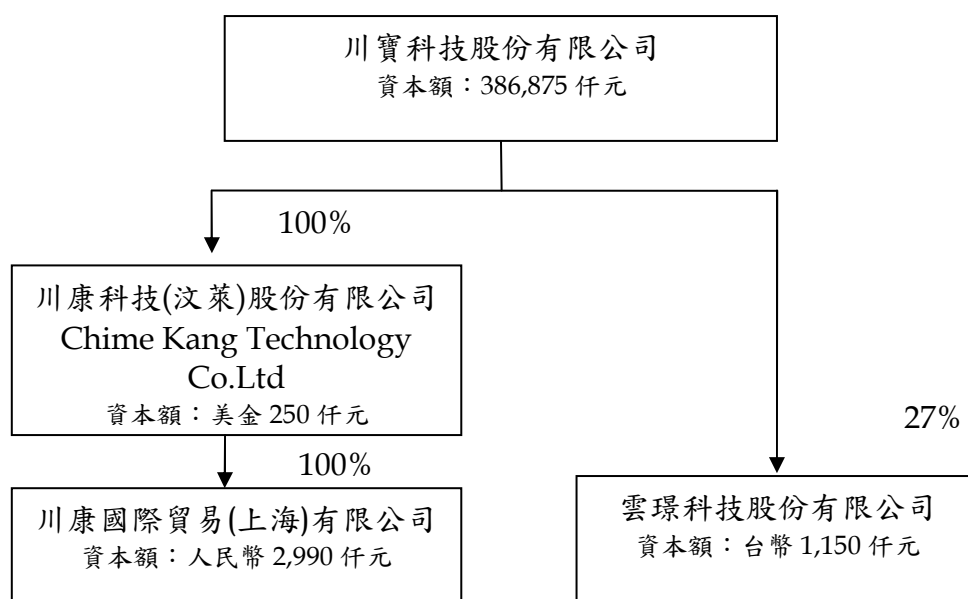

(二)公司與關係企業之關係、相互持股比例、股份及實際投資金額

105年3月31日

項次	關係企業公司名稱	與公司之關係	本公司持有關係企業			關係企業持有本公司		
			股數	持有(股)比例	投資金額	股數	股權比例	投資金額
1	川康科技(汶萊)股份有限公司	子公司	250 仟股	100%	600 仟美元	-	-	-
2	川康國際貿易(上海)有限公司	孫公司	-	100%		-	-	-
3	雲環科技股份有限公司	被投資公司	31 仟股	27%	308 仟元	-	-	-

二、最近年度及截至年報刊印日止，私募有價證券辦理情形：無此情形。

三、最近年度及截至年報刊印日止子公司持有或處分本公司股票情形：無此情形。

四、其他必要補充說明事項：

公司初次申請上市、上櫃或前次及最近三年度申報(請)募集與發行有價證券時，於公開說明書中揭露之聲明書或承諾事項及其目前執行情形：

本公司 100 年度初次上櫃於公開說明書中揭露之聲明書或承諾事項及其目前執行情形如下表：

上櫃承諾事項	執行情形
本公司承諾於上櫃掛牌後，至少每二年應參加公司治理制度評量，評量結果並應於股東會中報告；且於修訂相關內控、內稽制度時宜參酌「上市上櫃公司治理實務守則」辦理。	公司委託社團法人中華公司治理協會進行公司治理評鑑，並於民國 103 年 4 月 3 日獲得「公司治理制度評量認證證書-CG6008 通用版」。
本公司承諾櫃檯買賣中心於必要時得要求本公司委託經櫃檯買賣中心指定之會計師或機構，依櫃檯買賣中心指定之查核範圍進行外部專業檢查，並將檢查結果提交櫃檯買賣中心，且由本公司負擔相關費用。	如有必要時將配合櫃檯買賣中心所指定之機構進行專業檢查，並由公司自行負擔相關費用。
本公司承諾於最近一次股東會修正章程，於章程訂明董事、監察人之選舉方法，並訂明該方法有修正之必要時，除應依公司法第 172 條等規定辦理外，並應於召集事由中列明該方法之修正對照表。	已於 101 年 6 月 12 日股東會通過修改章程。
本公司承諾於「取得或處分資產處理準則」增訂「本公司不得放棄對川康科技股份有限公司(以下簡稱川康科技)未來各年度之增資；川康科技不得放棄對川康國際貿易(上海)有限公司未來各年度之增資；未來若本公司因策略聯盟考量或其他經本中心同意者，而須放棄對上開公司之增資或處分上開公司，須經本公司董事	已於 101 年 6 月 12 日股東會通過增訂「取得及處分資產處理準則」相關條文。

上櫃承諾事項	執行情形
會特別決議通過。」且該處理辦法爾後如有修訂，應輸入公開資訊觀測站重大訊息揭露，並函報 貴中心備查。	
本公司承諾將於 100 年 9 月 30 日前設置薪資報酬委員會。	本公司薪酬委員會於 105 年 5 月 10 日召開第三屆第二次薪酬委員會會議。
本公司承諾 貴中心，於公司掛牌上櫃期間不得更動「董事及監察人選舉辦法」中所訂董事及監察人之選舉方法。	截止目前皆無更動「董事及監察人選舉辦法」中所訂董事及監察人選舉方法。

五、最近年度及截至年報刊印日止，有無發生本法第三十六條第二項第二款所定對股東權益或證券價格有重大影響之事項：無此情形

川寶科技股份有限公司



董事長：張鴻明



